EDICION DE 22 PAGINAS
AGENCIAS EN EL EXTERIOR:
NUEVA YORK: 141, BROADWAY
LONDRES: 4 & 5, COPTHALL COURT
AGENCIAS EN TODAS LAS PROVINCIAS

LA NACION

PRECIO: 20 CENTAVOS
NUMERO ATRASADO: 40 CENTAVOS
SUSCRICIONES:
Por un año: $ 50.00 - Por seis meses: $ 26.00
Por 3 meses: $ 14 - Por 1 año exterior: $ 110.00

A O IV. Santiago de Chile, Sábado 13 de Noviembre de 1920 Núm. 1,400

EL CORAZON DE GAMBETTA

El pueblo francés acaba de rendir un homenaje emocionante a León Gambetta, cincuenta años después de su acción culminante en favor de la República. No es un homenaje tardío; llega en el momento preciso en que su obra se plasmà en la más hermosa realidad, en que la Francia recoge la más portentosa cosecha de su historia.

León Gambetta fue el que engendró la defensa nacional de Francia de entre los escombros humeantes de la catástrofe del 70, cuanto todo era pesimismo y disolución. El Imperio había colocado a Francia al borde de un abismo; el edificio de la nación se derrumbaba y en medio del estupor de la invasión,, las fuerzas

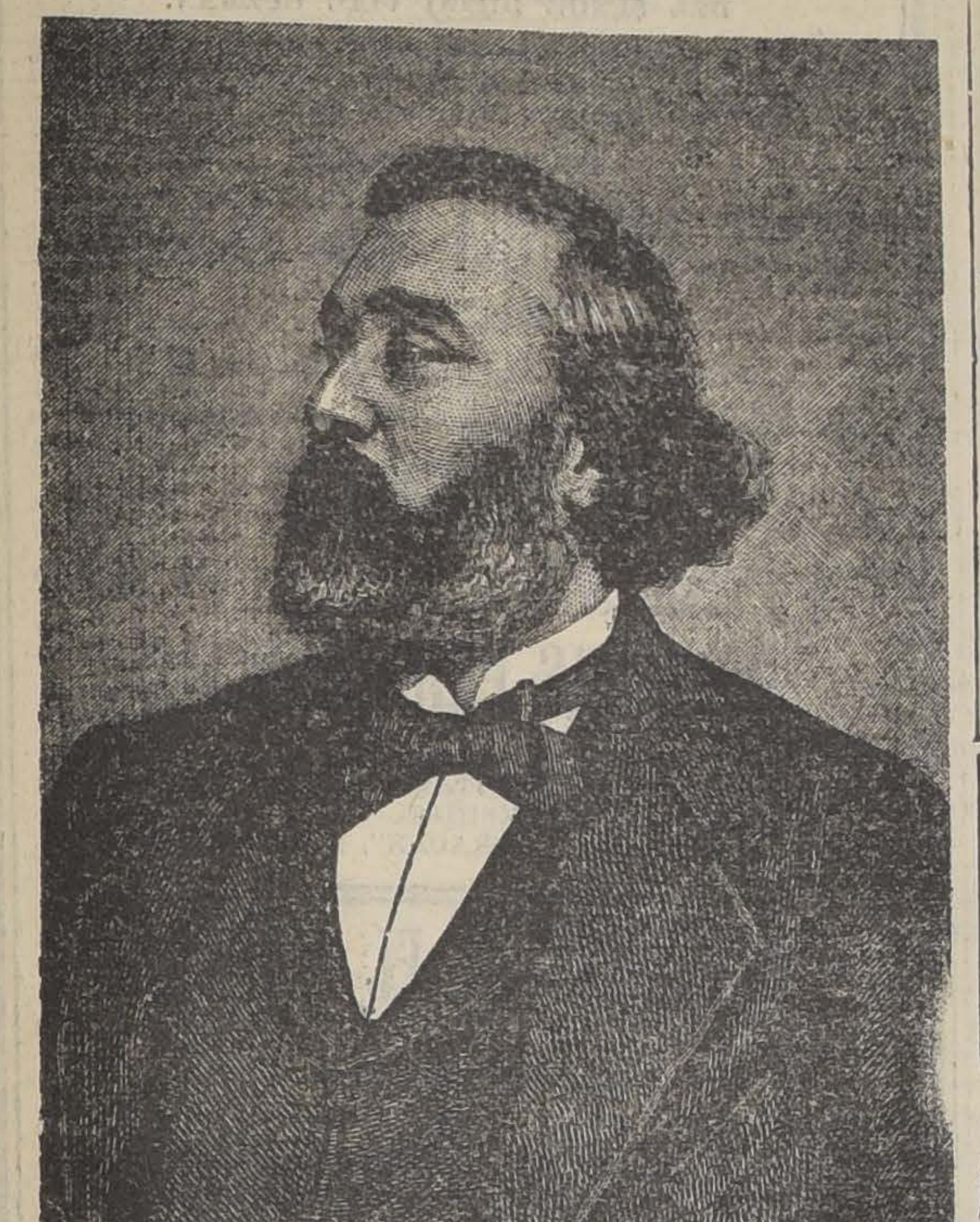
M. LEON GAMBETTA

se dispersaban y la obra de la reorganización parecía imposible.

En estas circunstancias aparece en el escenario revuelto, en medio de aquel ambiente lleno de inminencias trágicas, la figura varonil, recortada en acero, del gran orador y político de Cahors. No parecía sino que aquel hombre traía su gran corazón en la mano para ofrendárselo a la República. Gambetta se impone desde sus primeros actos por la espontaneidad impulsiva, por su vehemencia. Le sobra vida, pasión y va desparramándola a manos llenas, distribuyéndola con una generosidad sin cálculo ni interés. Su palabra es encendida, su acción enérgica. La elocuencia de Gambetta es tal, que asombra a sus propios detractores. "Le Figaro", que le zahiere sin descanso, que le ataca y le denigra, concluye por hacer del gran tribuno este retrato vigoroso: "Ego nominor Leo. M. Gambetta es un orador de raza. Lo es no solamente porque siempre sacará gran partido de una hermosa causa, sino también por esto: porque no será nunca un buen defensor en un negocio vulgar. Su gran elocuencia necesita grandes cuestiones, espaciosas salas, porque su voz tiene fuerza y alientos bastantes para llenarlas, y las grandes cuestiones porque siempre sabrá elevarlas a su nivel. Basta ver su cuerpo ancho y cuadrado, su cabeza bien colocada sobre un cuello poderoso, su puño vigoroso hecho para martillar la idea, aquel ojo de cíclope, en el que se concentran todas las luces de una alma ardiente, para comprender que no se tiene delante a un falderillo vulgar sino a un buen dogo de combate. Cuando habla su voz es abierta, llena, sonora, con esas redundancias meridionales que causan extrañeza en la conversación, pero que en los discursos son una música; las ideas se apresuran enérgicas y altivas, en un lenguaje ardiente y figurado, sobrio sin embargo y elegante, el auditorio encantado en un principio, subyugado después, se conmueve, se arrebata y la causa puede perderse legalmente, pero ya está ganada en las conciencias".

Este es el relieve del orador. Su acción política, está galvanizada también por una ideología ardiente, fascinadora. "Hay que decir,—expresa en uno de sus discursos más memorables,—que nuestra pasión es únicamente llevar la justicia y la paz social a los hombres; demostrar sin tregua ni descanso que sólo entre todos los partidos, el partido democrático y del sufragio universal es realmente conservador, liberal y progresivo. Sólo con el triunfo de nuestras ideas podrá Francia cerrar la era de las revoluciones y desarrollar en el seno de una democracia regeneradora y dueña de sí misma los admirables recursos de la patria". El tiempo ha venido, antes de los cincuenta años, con sus acontecimientos, a probar que estaba en la razón.

Y su ideología no quedó en el plano abstracto y vago de la oratoria; se hizo acción, se desparramó en iniciativas incansables, en una actividad tesonera, fecunda, que salva a la República y llena todo un período de convulsionada reorganización. La vitalidad de Francia se nutre con el espíritu de este hombre. Gambetta es el nervio, el estímulo de la obra regeneradora. El 4 de Noviembre se le encarga la cartera del Interior en la Defensa Nacional. Hay que comunicarse con las provincias, pero París está sitiado por los ejércitos alemanes; Gambetta atraviesa en un globo las líneas enemigas y va a tomar tierra en Montdidier y de allí sale para levantar a la Francia abatida, disuelta casi bajo los triunfos teutónicos. Y la reorganización se llevó a cabo. La participación que tiene Gambetta en esta obra constituye sin duda el mayor triunfo de su vida. Gambetta supo galvanizar con su energía, su ferviente optimismo y su renovada y permanente esperanza, el cuerpo moribundo de Francia.

Gambetta es así como el corazón de la República. Todos sus actos están inspirados en una sincera pasión patriótica. Es justo que ahora la República guarde un corazón cuyos inmensos latidos están todavía vigorizando sus energías vitales.

UNA VALIENTE

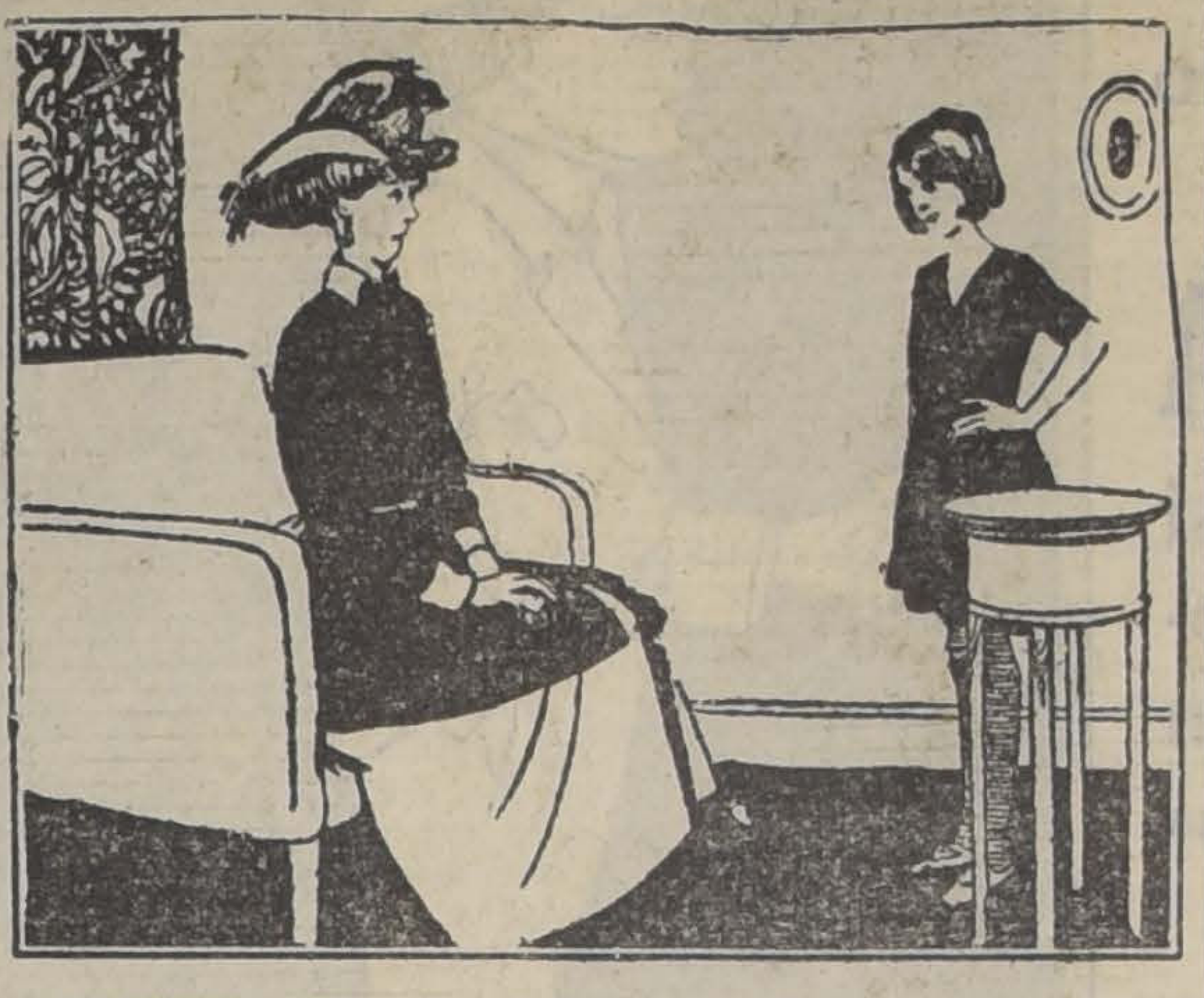
LA SEÑORA, QUE ESTA DE VISITA.— ¿QUE TE LLAMA LA ATENCION MI SOMBRERO?
LA NIÑA.— SI, PERO MI MAMA DECIA QUE ERA PARA ASUSTAR A CUALQUIERA, Y A MI LA VERDAD, NO ME ASUSTA.

EL CURIOSO CASO DEL ESPECULADOR PONZI

Maneras ingeniosas de lucrar con las fluctuaciones del cambio.—Ocho millones y medio de dólares ganados en menos de un año.—Intervención de la justicia. Los clientes de Ponzi tiene fe ciega en el negocio

(CORRESPONDENCIA ESPECIAL PARA "LA NACION")

Nueva York, Setiembre de 1920

En momentos como los actuales, en que la situación del cambio internacional se ha prestado a veces al acumulamiento de enormes fortunas, numerosos esquemas de especulación se han ido llevando a la práctica con no pocos beneficios para sus ingeniosos autores. Estos arreglos y planes especulativos oscilan entre los del humilde analfabeto que al hacer la travesía en su carro de conductor de frutos, en un país americano a otro, ha podido reunir unos doce mil dólares de ganancia en sus viajes entre esos países de grandes fluctuaciones de cambio, a los arreglos de un súbdito italiano llamado Ponzi que ha venido al país hace cosa de veinte años sin que fuera dueño de más de trescientos dólares hasta hace unos meses y hoy cuenta con una fortuna que le hace figurar en la lista de los numerosos millonarios neoyorquinos.

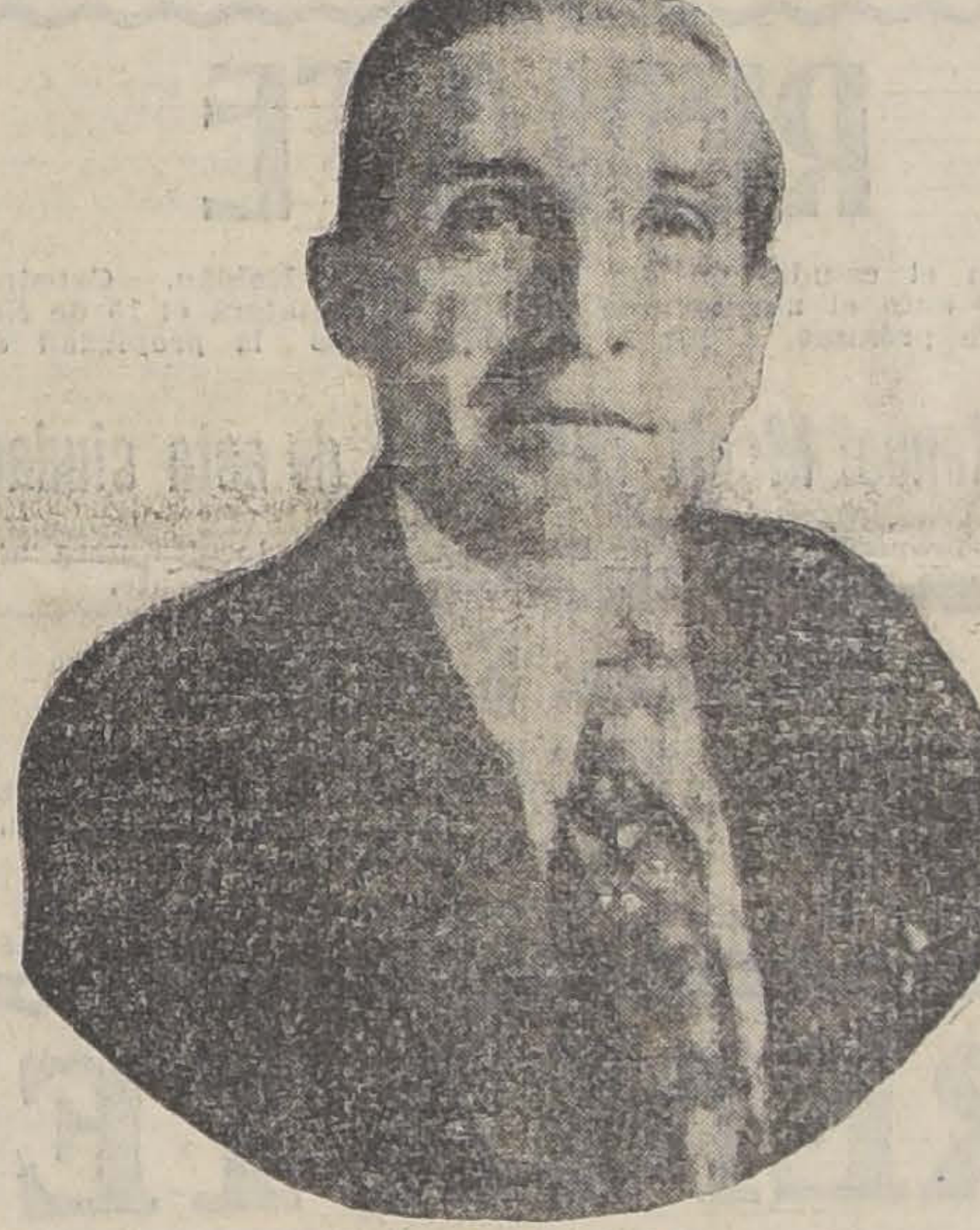
CARLOS PONZI

Carlos Ponzi dice haber ganado desde Diciembre último, unos 8.500,000 dólares, después de haber pagado con un interés de más de 50 o|o a los numerosos accionistas que le acompañaron en la eupresa financiera iniciada por él. En los círculos financieros de aquí, este hecho ha sido considerado como el caso maravilloso que registra la historia financiera del país.

Fué en Agosto del año pasado cuando Ponzi descubrió la manera de llevar a cabo su empresa. Su primer problema fué el de conseguir accionistas.

En un principio consiguió algunos francamente pesimistas. Luego, con la experiencia de éstos, le fué fácil conseguir otros y por último contó con un buen número de ellos. Poco a poco su fama se iba acrecentando hasta que sus clientes ascendían a miles. La mayoría de ellos eran italianos, generalmente obreros inmigrantes que retiraban sus depósitos de las cajas de ahorros para entregarlos al compatriota especulador, quien a los cuarenta días de recibir ese dinero lo devolvía conjuntamente con un cincuenta por ciento de interés.

Ponzi iba acrecentando su propia fortuna al tiempo que multiplicaba los ahorros de sus clientes. Con su propio dinero, Ponzi adquirió el control de los intereses de un poderoso "trust", abrió un despacho lujoso en el barrio financiero de New England e iba a hacer cosa parecida en Nueva York cuando las autoridades intervinieron en el asunto y pusieron término a sus maniobras.

Ponzi mismo ha descrito su sistema en términos generales del siguiente modo: Básase sobre el empleo de los cupones postales de cambio internacional para aprovechar las diferencias de cambio de distintos países. Estos cupones se compran en un país del cual son enviados a otro; pero en vez de mandar los cupones el destinatario puede hacer efectivo los cupones en el país de compra mediante la adquisición de estampillas de cinco centavos. Estas estampillas tienen un valor inalterable en los países en que circulan pero sufren depreciaciones en cualquier otro país.

Ahora bien, con el dinero de sus clientes, Ponzi convertía dólares norteamericanos en liras italianas y por medio de agentes radicados en Europa compraba cupones postales internacionales, los cuales, como ya se dijo, tienen un valor depreciable en los países que no son de su circulación. Estos cupones son luego transmitidos por los agentes de Ponzi de un país europeo a otro; en cada uno de ellos son convertidos en estampillas y dejan por todo país que pasan un beneficio hasta que después de un ciclo de conversiones son nuevamente invertidos en dólares. El ciclo total dura un término medio de cuarenta días y en algunas transacciones los beneficios que deja llegan a un 400 por ciento.

Esta explicación no satisface a las autoridades postales de Washington, las cuales aseguran, después de un minucioso estudio, que la emisión de cupones internacionales en los Estados Unidos ha sido muy pequeña en comparación con el gran número de cupones con que debe haber maniobrado Ponzi para poder llegar a acumular la fortuna de que se ha hecho dueño en pocos meses.

Pero, por el momento, no se ha llegado a ninguna conclusión acerca de la legalidad o ilegalidad de los procedimientos de Ponzi. Una estudiosa comisión ha sido creada por el Departamento de Justicia para investigar detenidamente la cuestión. Y hasta ahora la única medida tomada contra Ponzi es la de la suspensión de sus negocios. Frente a su despacho de Boston ha puesto un enorme letrero en el que anuncia que no recibirá más depósitos. Al mismo tiempo urge a sus clientes que no se alarmen por la situación en que le ha colocado la intervención judicial. Promete y asegura que muy pronto reabrirá sus negocios y recomienda que sus depositantes no se hagan víctimas de especulador alguno que quiera comprar sus acciones.

La fe de sus clientes no ha sufrido absolutamente nada. Ponzi sigue siendo una figura popularísima en los barrios italianos de New England y Nueva York. A su paso por esos barrios, hombres y mujeres le hacen objeto de manifestaciones que sólo conocen las populares figuras políticas. Y aunque los doscientos mil dólares diarios de depósitos que recibía hasta ahora no afluyen a su bolsa, sus compatriotas creen en él y guardan su dinero para depositarlo nuevamente en la empresa Ponzi.

NADA QUE TEMER

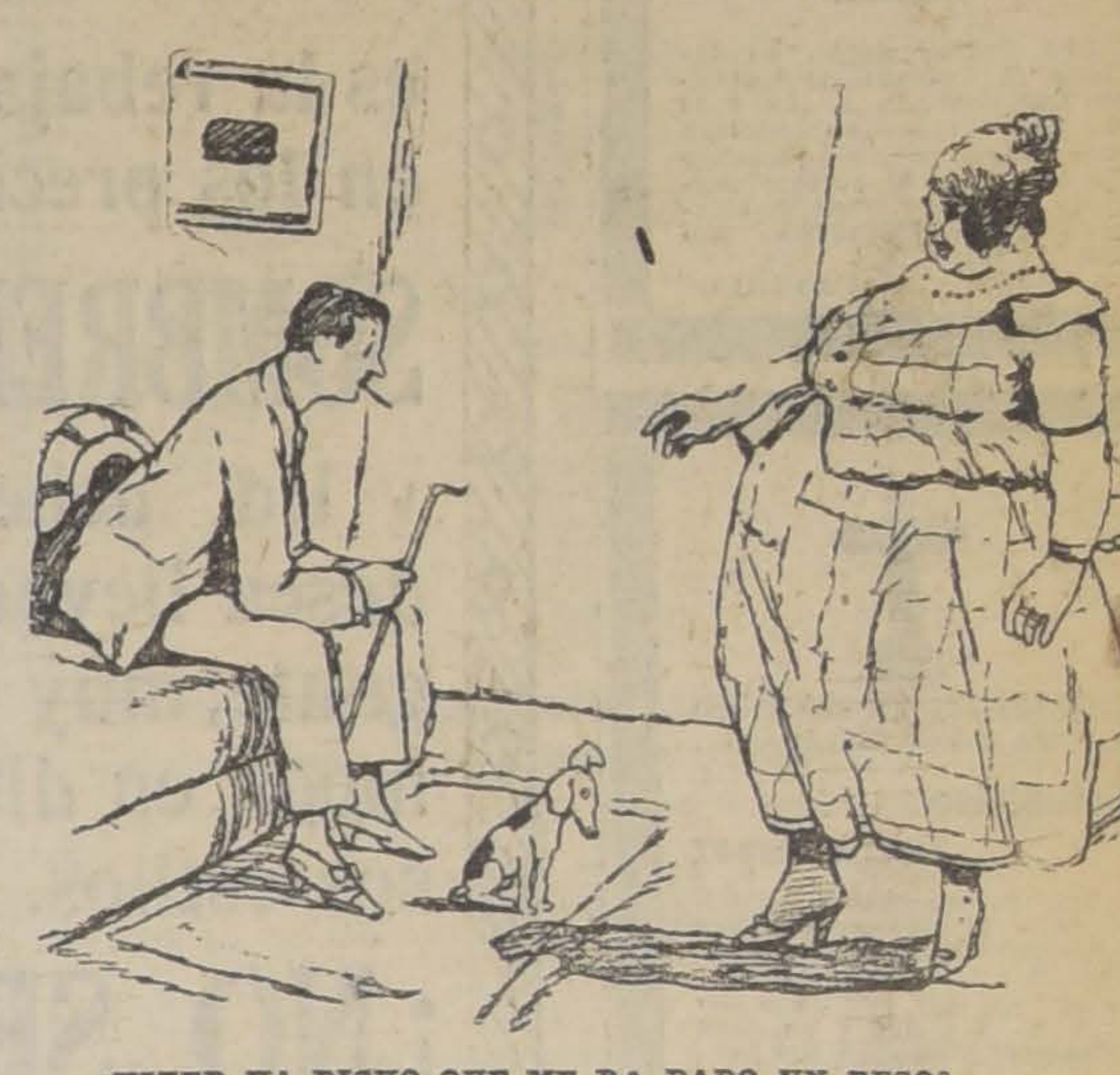
—¿USTED HA DICHO QUE ME HA DADO UN BESO?
—NO SE LE DE NADA. ESO NO ME LO HA CREIDO NADIE.

BRITISH COLONY

The dance in celebration of Armistice day will take pl today, at 10 P. M., in the Club Hípico rooms intead of the Teatro Municipal, as at first announced.

The few avaible tickets will be sold at the door.

The British Patriotic Committe.

ESPECIFICO BENGURIA
El único reconstituyente del cabello. Cura radicalmente las canas. Premiado con Gran Premio, Medalla de Oro en la Exposición Internacional de Milán, verificada este año.
MONEDA 875
X.

HIGIENE,
AGRADO,
ECONOMIA
Se obtiene con el uso de las
TOALLAS de PAPEL
"PUBLIC SERVICE"
Están prescriptas como obligatorias para los Clubs, Restaurants, Peluquerías, etc., por las autoridades sanitarias de los países más civilizados.
Su uso en las oficinas, Bancos y locales con gran afluencia de gente, es, además, agradable y económico.
Listas para entrega inmediata
AGENTES EXCLUSIVOS:
L. MATTE & Co.
Huérfanos 1039 :-: Casilla 3284
Se despacha pedidos de provincias contra recibo de su valor.
CONTAGIOS,
QUEBRAZONES,
MOLESTIAS
de todo género, se evitan con la adopción de las
COPAS HIGIENICAS
DE PAPEL
Aparte de constituir una verdadera comodidad y economía para dentistas, oficinas, salones de refrescos, etc., son especialmente prácticas para paseos o excursiones al campo, kermesses, garden parties, etc., etc.

AL SENOR
Pedro Urzúa Vicuña
se le necesita en el
INSTITUTO SAN MARTIN

Speedster
Hudson
en perfecto estado vendo de ocasión.
BANDERA 176
N-13

TOS
"SENEGUINA"
Fórmula del Dr. Dumont
Recomendada como el medicamento más eficaz para la pronta curación de todas las afecciones de los órganos respiratorios. Cura: tos, catarros, asma, tisis, tuberculosis, tos convulsiva, enfermedades del pulmón, influenza, bronquitis, ronqueras, anginas y afecciones de la garganta.

JUSTO IGLESIAS
ALMACEN DE CUEROS CURTIDOS
Ventas al or Mayor
Agente exclusivo de la
MAQUINA PARA MEDIR CUEROS "ARISNAVARRETA"
patentada por el Supremo Gobierno.
Se garantiza el correcto funcionamiento de estas máquinas y la exactitud de sus resultados.
SERRANO 436 — CASILLA 470. — TELEFONO 156
(Matadero) — SANTIAGO
14-N

Gran Realización
por liquidación de sociedad, de todas las existencias de la Mueblería
"EL CARMEN", San Diego 39
14-N

LONGINES
Reloj de mayor precisión
Pedirlo en las buenas Relojerías

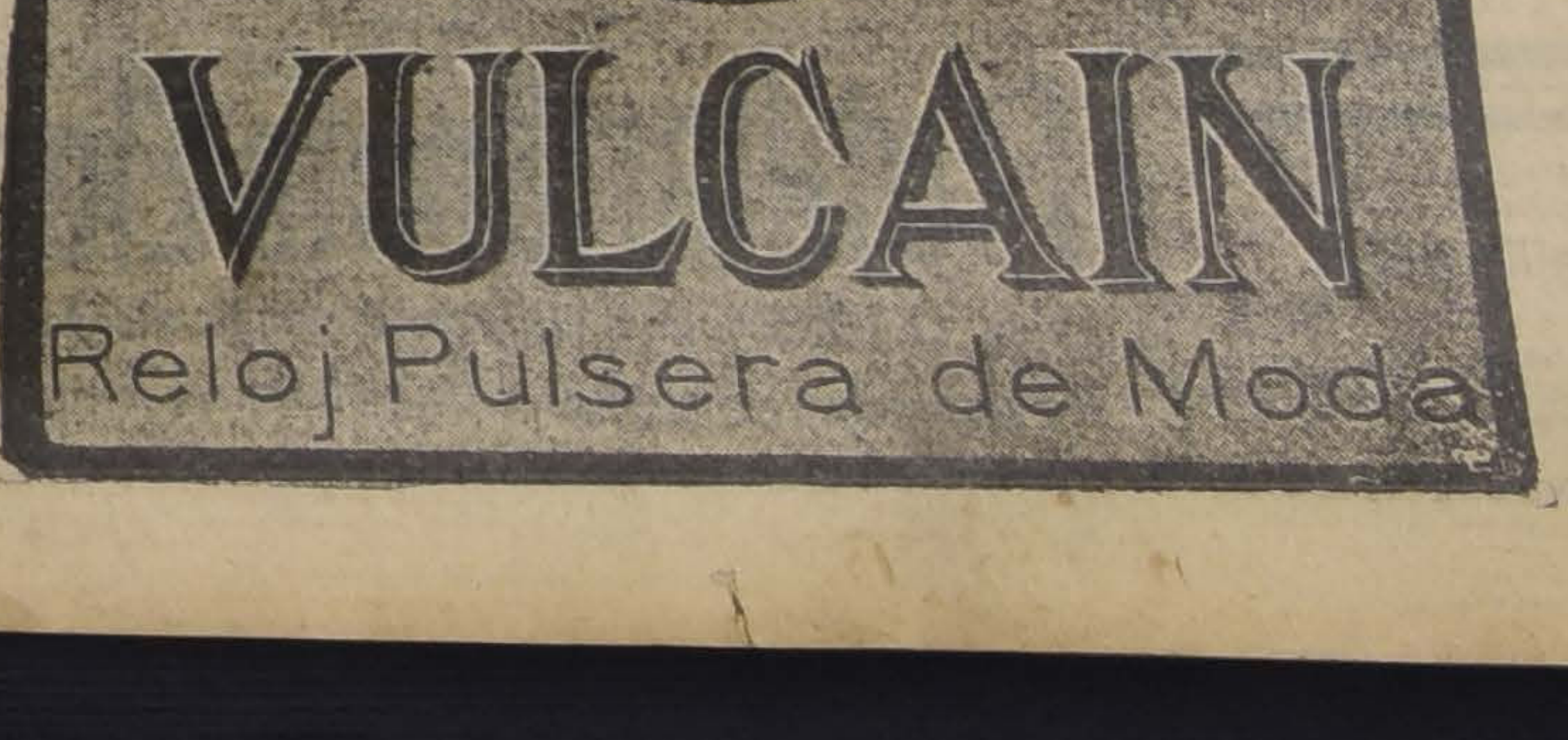

Ha fallecido la señora doña

Eusebia Pacheco de Molina

Sus restos serán conducidos al Cementerio Católico hoy Sábado a las 9.30 A. M., donde se oficiará una misa por el descanso de su alma; el cortejo partirá desde su casa habitación, calle Baquedano N.o 743.

LA FAMILIA.

Ha dejado de existir mi querido padre, doctor don

Estanislao Fraga Espoz

Sus restos serán conducidos a la Capilla del Cementerio Católico, donde se oficiará una misa hoy Sábado. El cortejo partirá a las 9.30 A. M. desde su casa habitación, Delicias N.o 540.

Estanislao Fraga Ferretti, y familia

DEFUNCION

Ha dejado de existir nuestro querido esposo y padre señor

Pablo Engel

Sus restos serán conducidos al Cementerio de los Disidentes, el Domingo 14 del presente, a las 11 A. M.

El cortejo partirá desde su casa-habitación, calle Santo Domingo 2333.

Henny Engel e hijas

DEFUNCION

Tenemos el sentimiento de comunicar el fallecimiento de nuestro inolvidable gerente, señor

Pablo Engel

Sus restos serán trasladados al Cementerio de los Disidentes, el Domingo 14 del presente, partiendo el cortejo de su casa-habitación, Santo Domingo 2333, a las 11 A. M.

Sociedad Tubos Mannesmann Lda.

Anoche dejó de existir en ésta nuestro querido esposo y padre, señor don

Pablo Engel

Sus restos serán conducidos al Cementerio General mañana Domingo 14, a las 10 A. M., desde su casa habitación, Sto. Domingo N.o 2333.

LA FAMILIA.

Ha dejado de existir el 11 del presente mi inolvidable esposo señor

Alberto Rezzano Da Agostini

Sus restos fueron sepultados privadamente en el Cementerio General.

María R. de Rezzano.

Ayer a las 3.40 A. M. falleció

Gabriela Irisarri Guzmán

Sus restos serán conducidos desde su casa, Libertad 241, al Cementerio General, hoy Sábado a las 3 P. M.

LA FAMILIA.

Ha dejado de existir nuestro querido deudo don

José Alberto Aguirre R.

Sus restos serán conducidos al Cementerio General mañana Domingo 14, a las 9 A. M. desde su casa habitación, Vicuña Mackenna 1206.

LA FAMILIA.

Habiendo fallecido en Molina el doctor

Emilio Gómez Madrid

sus restos serán trasladados próximamente a ésta.

LA FAMILIA.

KOLOSAL

es la rebaja que hemos hecho en los precios de los

SOMBREROS DE PAJA

y Ud. debe aprovecharla si desea llevar una prenda elegante, muy durable y de gran moda en diferentes y hermosos estilos.

¡NO SE OLVIDE!

Fábrica Nacional de

GORRAS Y SOMBREROS

DELICIAS 2636 frente a LIBERTAD
O EN LA SUCURSAL
SAN DIEGO 1140 pdo. Av. MATTA
NAHUM ROSENBLITT

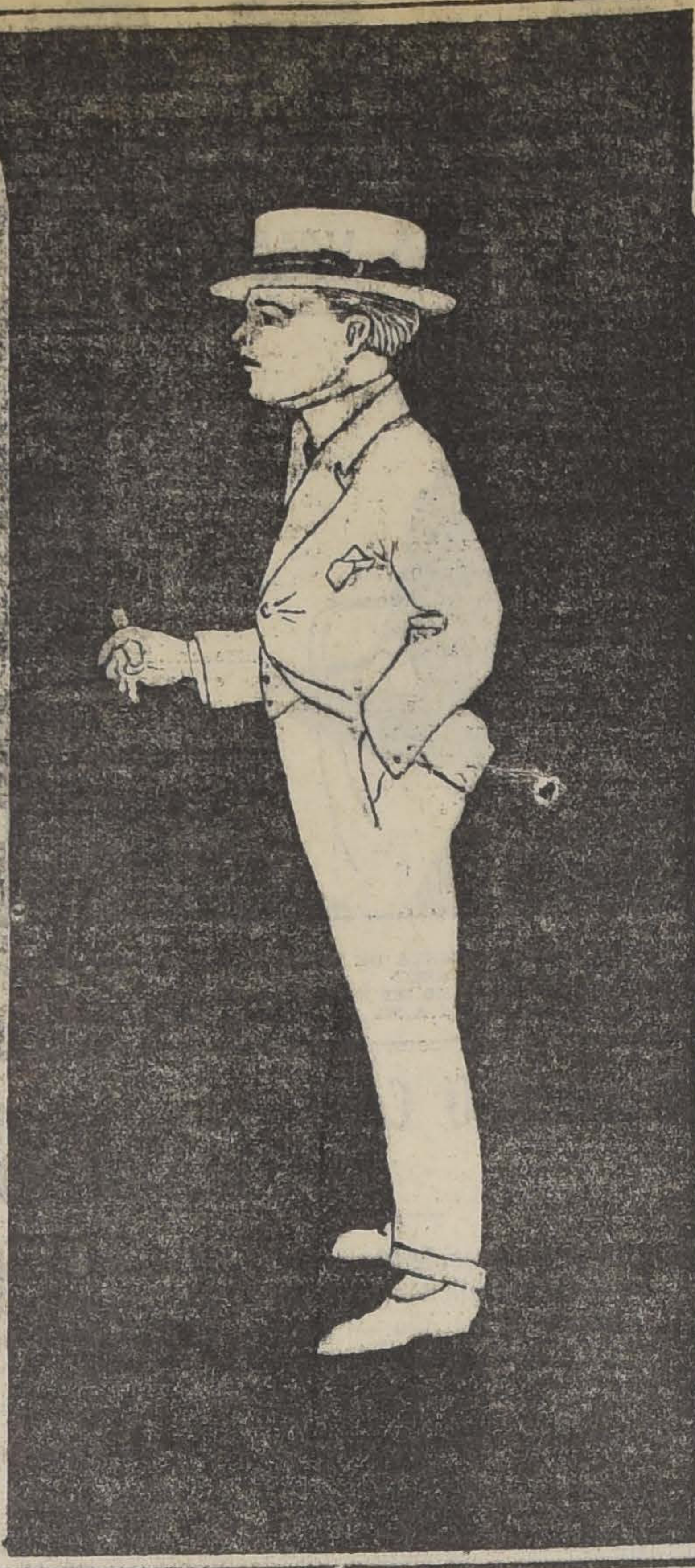

El 11 del presente dejó de existir nuestro querido deudo, señor

Alberto Rezzano Da Agostini

Sus restos fueron ayer sepultados privadamente en el Cementerio General.

LA FAMILIA.

EMPRESA

FORLIVESI

IMPORTACION DIRECTA

URNAS CON DOBLE URNA DE PLOMO DE

Duración Eterna

JUAN FORLIVESI

COMPAÑIA 1037 - 1041

(Edificio del Palacio Arzobispal)

TELEFONO INGLES 877

X

POMPAS FUNEBRES

Empresa Zenteno

Delicias 2584
CASI ESQ. MOLINA
(4 cuadras Estación Central)
Teléfono Inglés 524
Carlos Zenteno Loyola

X

VIÑA DEL MAR

Se arrienda casa amoblada por años o temporada de verano, tiene doce departamentos, instalación de baños, garage.

Tratar: LUIS TAGLE VELASCO

MARTILLERO DE HACIENDA.

COMPAÑIA N.o 1337 o VIÑA DEL MAR, CERRO 55

14-N

GRAN SORTEO MENSUAL

— DE LAS —

BUGIAS DIAMANTES

¡$ 2,000 EN 56 PREMIOS!!

En venta en todos los almacenes de Santiago y provincias.

El canje de las etiquetas puede hacerse en las sucursales de la FABRICA "LA UNION".

Dos etiquetas por un número del SORTEO MENSUAL.

Aún quedan números premiados del Sorteo del mes de OCTUBRE SIN COBRAR.

EL RESTAURANT

— DEL —

Frutillar Santa Elena

avisa al público que mañana Domingo atenderá con el esmero de costumbre.

N-13

POMPAS FUNEBRES

"La Nacional"

Arturo Prat 711, frente a 10 de Julio

TELEFONO INGLES 2724

Servicios económicos.

Ataud americano, capilla, carroza de 1.a y un coche americano, por $ 100.

Servicio de ataud y carroza, desde $ 40.

SERVICIOS NOCTURNOS

X

REMATE

El 30 de Noviembre, a las 4 P. M., en el escritorio del árbitro don Osvaldo Hevia L., Morandé 244, se rematarán las siguientes propiedades de la sucesión de don Cirilo Castro:

San Isidro N.o 134

Mínimum: $ 60,000. El precio se pagará reconociendo por su valor comercial una deuda primitiva de $ 25,000, a favor del Banco Hipotecario de Chile, en bonos del 7 por ciento con 2 por ciento de amortización, por el valor a que se encuentre reducida, y el resto mitad al contado y la otra mitad a seis meses, con más el interés del 8 por ciento anual.

Martínez de Rozas N.o 3754

Mínimum: $ 17,000. El precio se pagará mitad al contado y la otra mitad a seis meses, con más el interés del 8 por ciento anual.

La propiedad de **San Isidro número 134**, puede visitarse Martes, Jueves y Sábado, de 2 a 4 P. M., y la de **Martínez de Rozas número 3754**, diariamente.

Bases y antecedentes, en el escritorio del árbitro: Morandé número 244.

N-30

AVISOS DE REMATES

REMATE

En el estudio de don Maximiliano Roldán, Catedral 1245 y ante el notario que suscribe, se rematará el 15 de Noviembre próximo, a las 15 y media horas la propiedad de renta

Av. Manuel Montt 785 al 791 de esta ciudad

La propiedad consta de 32 casitas y dos locales para almacén que producen $ 6,500 anuales aproximadamente.

Mínimum: $ 55,000

El precio que se obtenga se pagará mitad al contado y mitad a seis meses con el interés del ocho por ciento. Títulos y demás bases en el estudio del señor Maximiliano Roldán.

La propiedad se puede ver todos los días.

DESIDERIO LIZANA, Notario.

15-N

REMATE

Por acuerdo de los interesados de la sucesión de doña Teresa Ovalle Vicuña de Pinto y por resolución del señor juez árbitro don Antonio Varas H., se ha señalado el día 3 de Diciembre próximo, a las 3½ P. M., para el remate de las propiedades ubicadas en la calle de Las Rosas esquina de San Martín Nos. 1490, 1494 y 1476, por los siguientes mínimums:

Propiedad de la calle de Las Rosas 1476, $ 60,000.

Propiedad de la calle Las Rosas esquina de San Martín, $ 190,000.

El precio se pagará en dinero, con una tercera parte al contado, otra tercera parte a seis meses y la otra tercera parte a un año plazo, con más el interés del 8% anual.

El remate tendrá lugar en el estudio del señor juez compromisario, Huérfanos 1381.

O. DARRIGRANDI, Actuario.

Remate Judicial de Muebles

MARCAS REGISTRADAS Y ETIQUETAS PERTENECIENTES A LA FABRICA DE LICORES DE LA QUIEBRA DE NIENY y Cía.

Hoy Sábado 13, a las 2 P. M.

1290-Compañía-1290

— HAY —

Etiquetaje completo de dicha fábrica y las marcas registradas correspondientes

MUEBLES:

SALONES.— Piano 1/2 cola alemán, linda lámpara moderna Luis XVI, alfombras de una pieza, 2 amoblados Luis XV y Luis XVI nogal francés tapiz seda, 4 id. en felpa y estilo inglés, cortinajes de seda. Gran consola dorada con espejo Luis XV luna cortada, boul con aplicaciones de bronce, cuadros, pedestales, 2 jarrones de porcelana, 2 chiffonier en bronce, uno al laqué y otro madera rosa, estatuas, etc.

ESCRITORIOS.— Rico escritorio antiguo de pie y caoba maciza, 2 ricos estantes raíz de nogal y 2 de caoba con divisiones; escritorios ministros y mesas escritorio, 3 amoblados de cuero, 2 escritorios de cortina y estante de roble, máquina de escribir Royal.

COMEDORES.— Lámparas a gas de 3 y 4 luces, alfombras de una pieza, 4 juegos de comedor en diversos estilos, mesas de correderas, sillas de junco y de cuero, carpetas de mesa, cuadros, reloj de colgar, manteles y diversidad de plaquées.

DORMITORIOS.— Alfombras de una pieza, petates, 6 juegos de dormitorio en estilo inglés color natural y caoba al laqué y de nogal con roperos de un cuerpo, amoblados de asiento, catres de bronce, id. de fierro y al laqué, colchones de lana y crin, servicios de lavatorio de loza inglesa y otro de plaqué Luis XVI, mesas de centro sueltas, roperos, cómodas y veladores sueltos, frazadas, etc., etc.

VARIOS.— Cocina económica, muebles de vestíbulo con espejos, alfombras de escala, estufas, rayadores a gas, plantas en maceteros, un pupitre para colegial.

ENRIQUE MANDIOLA E.,
MARTILLERO DE HACIENDA.

Eduardo Rodríguez y Cía.

2855 - HUERFANOS - 2855

Toros Durham Shorthorn

Se Rematarán

El Martes 16

A las 2 P. M.

DEL CRIADERO "LOS BRONCES"

DEL SEÑOR DIEGO VIAL GUZMAN

9 TOROS DURHAM SHORTHORN, de alta mestización, hijos de toros finos inscriptos y criados a campo.
1 TORO FINO inscripto en la S. S. de A.

DE LA HACIENDA "LAS ACACIAS"

(Doñihue)

DEL SEÑOR ALFREDO LARRAIN O.

10 TOROS DURHAM, muy mestizos, criados a campo.

DE MARRUECOS

30 VAQUILLAS DURHAM, de 2 para 3 años, muy mestizas y de procedencia lechera, todas alazanas.

DE OTRAS PROCEDENCIAS

3 YEGUAS chilenas, muy mansas, de montura.
2 GRUPOS DE 2 CHANCHITAS Y 1 BARRACO, mestizos BERSHIRE con YORKSHIRE.
1 POTRO CHILENO "ASTRACAN", inscripto S. N. de A.

LLEGADAS DE EL MONTE:

10 VACAS DURHAM, recién paridas, seleccionadas de lechería.

40 Yeguas Percheronas

RECIEN LLEGADAS DE LA REPUBLICA ARGENTINA Y DE GRAN CLASE

1 AUTOMOVIL HUPMOBILE, 5 asientos, de turismo, en perfecto estado, con todos sus accesorios.

EN VENTA PRIVADA:

Carneros Hampshiredown y Shropshire

importados de la República Argentina, por el señor Martín Julio Ledesma.

Se encuentran a la vista en el Establecimiento

EN VENTA PRIVADA:

120 Ovejas Hampshiredown

(PATAS Y CARA NEGRAS)

Muy buena clase y para entrega inmediata.

REMATE PUBLICO

del menaje de casa, San Pablo 2382. Hoy a las 2 P. M. Hay: piano, muebles salón, cortinas, espejos grandes, cuadros salón, comedor y dormitorio, catres, colchones de lana, peinadores, veladores, roperos, cómodas, aparadores, trinches, sillas, mesas, carpeta, servilletas, servicio de mesa, loza, cristales, gramófonos con discos, molinillo N.o 7, balanza, butacas, cañería gas, cocina económica y útiles, mostradores, estantes, bambúes y muchos otros objetos a la vista.

S. VARGAS RIQUELME, Martillero. Of. Brasil 230.

N-13

Remate del Menaje de Casa

DEL COMANDANTE ARENAS AGUIRRE

(Por ausentarse del país)

en

473 MAESTRANZA 473

HOY SABADO 13 a las 2 P. M.

HAY:

SALON.—Piano vertical Kriegelstein, piso para id., Fonola con piezas, amoblado de jacarandá antiguo tapiz rojo, compuesto de sofá, sillones y sillas Luis XIV, pedestales de metal, estatuas de bronce, cuadros al óleo de Wind y del Mur, grabados de colores, mesitas de centro, alfombra de triple cortado de una pieza, biombo bordado, etc.

ESCRITORIO.—Amoblado de asiento forma Chesterfield, verde, sofá y dos sillones, escritorio Ministro estilo inglés, estante para libros, máquina de escribir Smith y mesa para id., sillones de balanza, archivador de cortina, alfombra de una pieza, etc.

COMEDOR.—Amoblado Renacimiento, aparador y 2 trinches, mesas de correderas, 12 sillas tapiz cuero, servicio de loza inglesa, cuchillería, servicio de té, cristalería, piezas de laqué, alcuzas, paneras, cuadros al óleo, grabados, sillas para niños, lámparas, etc.

DORMITORIOS.—Amoblado con ropero de tres cuerpos y vitreaux, chiffonier, peinador y dos veladores estilo inglés, otros con roperos de un cuerpo, muebles sueltos, roperos, cómodas, peinadores, dos ricos catres de bronce ingleses, alfombras de una pieza y de tiras, catres para niños, sillas de coches, máquina de coser Singer, cuadros, muebles de asiento, chaise longue, mesitas, etc., etc.

VARIOS.—Cocina a gas, útiles de cocina, muebles de jardín de mimbre, paragüero americano, pedestales, etc., etc., y diversas otras especies.

Luis Tagle Velasco,
Martillero de Hacienda.

CASA DE CONSIGNACIONES Y REMATES: COMPAÑIA 1337

LA NACION

Santiago, Noviembre 13 de 1920

EL ALZA DEL DOLAR Y SUS CONSECUENCIAS PARA EL COMERCIO

Hace dos días el precio del dólar ha llegado a su grado máximo para el mercado chileno: $ 7.54 billete. Entramos desde hace algún tiempo a sufrir las mismas consecuencias que Francia y Gran Bretaña, del cambio de mano del cetro monetario del mundo, principal consecuencia económica de la Guerra de Cuatro Años. Y las perturbaciones que este desequilibrio acarrea a Chile y al Continente entero se hacen ya difíciles de soportar, sin peligro de una bancarrota o de un empobrecimiento definitivo.

Hoy por hoy los Estados Unidos, son el único país que hace el papel de acreedor por saldos considerables contra cada una de las entidades del concierto económico mundial. Y hemos dicho hace un año en esta misma columna que llegaría el momento en que esa situación sólo podría resolverse con el auxilio de los propios acreedores norte-americanos, cuando la crisis estallase en un plazo no lejano.

En efecto, el plazo parece aproximarse a su término. Los países aliados salieron de la gran guerra debiendo 10,000.000,000 de dólares a los Estados Unidos, lo cual imponía un servicio anual de quinientos millones de dólares como mínimum para esta gran deuda. A ella ha debido sumarse el costo de las adquisiciones que esos países han debido hacer en la misma nación acreedora, para atender a las necesidades fundamentales de su reconstrucción y de la renovación de sus fuerzas productoras y de nuevos empréstitos posteriores al término de la guerra.

A esta situación europea, se agrega hoy la situación sur-americana y la situación de los pequeños Estados latinos en cierto modo tributarios económicos de la gran República. En todos ellos el premio del dólar ha subido en veinticinco centavos cuando menos durante la última semana. Ha sido Cuba la primera en patentizar la incapacidad en que se encuentra para cubrir esos saldos, incapacidad producida sobre todo por la depreciación de su moneda.

Y una de las informaciones telegráficas de ayer, demuestra cómo coinciden los financistas norte-americanos con esta manera nuestra de apreciar la situación. Uno de los representantes de cierto gran Banco que comercia con Sur-América, ha hecho esta declaración cuyo significado es una gran advertencia a los gobernantes y a los economistas de la América toda: "Para todo propósito práctico el mercado del cambio internacional entre Estados Unidos y la mayor parte de América Latina, ha dejado de funcionar".

Tenemos, pues, completo el cuadro de las consecuencias de semejante alza: perturbación en la economía mundial; perturbación sinónima de paralización en el comercio chileno-americano; perturbación consiguiente en la economía nacional.

Y tan interesados en este caso somos nosotros como el gran país proveedor de estos mercados secundarios, que en conjunto forman su gran mercado del momento, más que eso, la órbita de influencia que el orden creado por el Tratado de Paz le entregó sin contrapesos mientras dura el largo período que los demás países de la Europa deben dedicar a rehacer su comercio mundial.

El día en que Alemania, Gran Bretaña y Francia puedan restablecer su antigua eficiencia exportadora, las dificultades en los mercados y en los cambios tendrán forzosamente que suavizarse hasta desaparecer. Por el momento y a los ojos de la conveniencia de la humanidad, ha sido un error que la Alemania haya quedado absolutamente desprovista de marina mercante. Y este error de la psicología de la victoria, son los propios Estados Unidos y Gran Bretaña los que se esfuerzan en reparar por medio de importantísimas concesiones navieras al país vencido, como las que nos ha hecho saber el cable hace algunos días.

Nuestras informaciones cablegráficas acentúan la noción de la comunidad del peligro comercial que trae a los Estados Unidos esta alza inaudita en su cambio. Se deja constancia de que mercaderías por valor de muchos millones de dólares, embarcadas ya en esos puertos con destino a los países del Centro y Sur-América han sido rechazadas por las firmas consignatarias.

La incapacidad de estos mercados para pagar el recargo producido por el alza del dólar, trae lógicamente una falta de mercados futuros para la colocación de la producción norte-americana.

Nuestros consumidores y comerciantes han estado acostumbrados a un sistema de compras en moneda barata y poco fluctuante, y sobre todo a un sistema de vastas facilidades que permitía ensanchar con mutua ventaja la capacidad compradora. Los métodos norte-americanos difieren sustancialmente de los métodos europeos y sobre todo de los implantados por los exportadores alemanes de la ante-guerra. Por excepción se consigue ahora en Estados Unidos un plazo de treinta días para los pagos. La mercadería debe ser recibida al contado violento.

Observaciones son éstas que se oyen a diario en el comercio. Algunos comerciantes se quejan también de que artículos encargados para el mes de Noviembre de 1919, sólo llegaron en Abril de 1920. Es decir, cuando las estaciones y la necesidad de los consumidores habían cambiado. El retardo en la entrega y la forma de pago afectan pues igualmente al desarrollo del intercambio comercial entre ambos países. Hemos oído a un respetable hombre de negocios, manifestar hoy el temor con que veía acercarse la fecha de la llegada de un vapor cargado de mercaderías norte-americanas que no sabía cómo recibir y menos cómo vender al precio causado por el alza del dólar.

He aquí, pues, uno de los factores que agravan la honda crisis de nuestras plazas principales. El número de quiebras ha aumentado en forma alarmante y por este camino se precisa la serenidad y la cordura llevadas hasta la exquisitez para poder evitar consecuencias más funestas a la economía nacional.

Y lo que pasa en Chile ocurre también por idéntica causa en Argentina, Brasil y Uruguay.

Los Estados Unidos deben, pues, iniciar la adopción de medidas encaminadas a salvar estas dificultades. Esta necesidad no admite postergaciones y es la más grave porque haya atravesado hasta ahora el comercio entre ambos países.

Pero la contemplación de los males inevitables que esta situación acarrea y la esperanza de las medidas que pueda adoptar la otra parte interesada, no nos releva de una iniciativa inmediata y vigorosa, de una cooperación unánime de todas las energías nacionales para la obra de conjurar este peligro.

Necesitamos hacer un esfuerzo talentoso y potente para nacionalizar el comercio. Necesitamos organizar una marina mercante suficientemente poderosa para atender nuestra importación y nuestra exportación. Todo esto se puede hacer. No hay nada en ello que caiga dentro de la definición de lo imposible. Al contrario, es todo el fruto de un buen gobierno y de una labor armónica y bien orientada de todos los Poderes Públicos. Para salir del tributarismo creciente en que vivimos, para salvar del empobrecimiento final y de la miseria definitiva, hay que tocar a rebato a la conciencia pública y reunir los valores positivos de nuestra colectividad en un solo haz eficiente y tesonero.

El problema que hoy se nos presenta es un problema de orden, de rumbos y de métodos fijos y bien calculados. Los elementos de solución están en la carpeta del Gobierno en forma de estudios y dictámenes emanados de los organismos y sociedades que han tenido el tiempo y la intuición suficientemente amplias para seguir estudiando algo que se veía venir y que nadie quería contemplar en medio de la indolencia o de la desorganización general que hemos visto erigirse en régimen y en sistema. Hay que ponerse entonces a la obra desde luego. No sería posible resignarse a sufrir esta nueva calamidad para el comercio.

EL EMPRESTITO DE LOS FF. CC. DEL ESTADO

Su discusión y despacho en el Senado

El Senado, después de un largo y elevado debate, acaba de despachar la ley que autoriza al Ejecutivo para contratar un empréstito internacional que produzca 7.755,000 libras esterlinas oro.

Con ello no se ha hecho, en realidad, otra cosa que renovar, en condiciones más amplias, las autorizaciones concedidas anteriormente por las leyes del 26 de Enero de 1914 y del 20 de Febrero de 1919, renovada esta última autorización por ley del 28 de Enero del presente año. Como bien se ve, la voluntad del Congreso se ha manifestado constantemente inclinada a la colocación de dicho empréstito.

No sería justo dejar de reconocer el decidido empeño puesto últimamente por el Gobierno en favor del despacho del nuevo proyecto de empréstito. Los señores Jaramillo y Garcés Gana han perseguido activamente el buen éxito de la gestión.

Las condiciones en que deberá hacerse la contratación son bastante holgadas. El interés es lo suficiente alto — ocho por ciento — para no producir una depreciación excesiva en el valor de los bonos. Se ha contemplado también la situación aflictiva de la Empresa, postergando para ésta el pago de las tres primeras anualidades de servicio del empréstito. Por otra parte, se autoriza al Gobierno para emitir, con cargo al empréstito anterior, bonos del Estado por valor de 92 millones de pesos, destinados al [illegible] de obras y adquisiciones que deberán efectuarse en el país. Esto por lo menos, permitirá a la Empresa normalizar su situación financiera y efectuar sus más urgentes adquisiciones, sin tener que pasar por el trance de una espera tan angustiosa e indeterminada como sería la de aguardar la colocación definitiva del empréstito exterior.

Queremos también llamar la atención hacia el nuevo concepto mantenido en el Senado sobre el problema ferroviario. No se trató ahora, como antaño, de culpar al Director o al personal, o a la acción política de los mismos, como causante de los males de nuestros servicios ferroviarios. El debate fué consciente y levantado, demostrándose, en la mayor parte de los casos, un verdadero conocimiento del problema de nuestros ferrocarriles. El Ministro señor Jaramillo presentó el proyecto con un completo estudio sobre la historia administrativa y económica de los Ferrocarriles del Estado, en el cual precisaba las verdaderas causas de la crisis y señalaba sus verdaderos remedios. A continuación, durante el curso del debate, no hubo un solo senador que dejara de reconocer las necesidades materiales de nuestros ferrocarriles.

Fueron definidas como causas de la crisis — aparte de la falta de elementos — la poca intensidad del tráfico en gran parte de la red; la rebaja indirecta de tarifas ocasionada por la depreciación de la moneda, rebaja que, desde 1884 a 1907, había alcanzado hasta un **sesenta por ciento**; el alza del combustible y de los materiales consumidos por la Empresa; la falta de una organización más autónoma y eficiente; la mala composición del Consejo administrativo, formado únicamente por políticos, sin contar entre sus miembros ni técnicos, ni economistas, ni representantes de las corporaciones agrícolas e industriales; la falta de control y organización de la contabilidad y tesoro, etc., etc.

Finalmente, un numeroso grupo de senadores — entre los cuales nos complacemos en contar a los señores Guillermo Edwards, Alfredo Escobar y Régulo Valenzuela — llegó a admitir que las tarifas chilenas actuales no correspondían a las tarifas de otros ferrocarriles, sobre todo después de las alzas extraordinarias impuestas en todos los países por los subidos costos de los combustibles, materiales y salarios. Estos senadores pidieron al Ministro de Ferrocarriles que obtuviera del Consejo Administrativo de la Empresa las alzas de tarifas necesarias para costear los gastos y obtener un sobrante anual bastante para conservar y mejorar la vía y elementos de explotación.

El país podrá, pues, sentirse satisfecho de las nuevas orientaciones seguidas por el Gobierno y el Senado en la solución de nuestro problema ferroviario. Obtenidos los medios materiales necesarios para el desarrollo de los servicios de la Empresa, y contando con la confianza del Congreso, el Gobierno deberá continuar en su programa de mejoramiento de nuestro servicio de ferrocarriles hasta llegar a obtener estos dos ideales fundamentales: **buena organización y buena tarifación**.

Sobre estos particulares habremos de volver en artículos posteriores, completando así la campaña que desde hace ya tan largo tiempo venimos haciendo en favor del mejoramiento de nuestros servicios de transporte. La primera jornada de esta campaña habrá concluido cuando el Congreso despache definitivamente el proyecto que acaba de obtener el pase del Senado. Y mañana comentaremos algunas declaraciones hechas en el curso del debate, que merecen una consideración especial y separada.

EL MUNICIPIO DE LA CAPITAL Y LOS HUESPEDES EXTRANJEROS

Ayer hubimos de hacer presente y comentar, con la severidad que ella se merece, la situación mortificante para su prestigio, que se ha creado al país con el hecho de estar ya a punto de arribar a nuestra capital los delegados especiales nombrados por Gobiernos extranjeros a la celebración del cuarto centenario del descubrimiento del Estrecho de Magallanes, y de no contarse todavía con los fondos necesarios para la atención de esos huéspedes y su traslación al sitio de la conmemoración, o sea a Punta Arenas. "Nos vemos—dijimos—en el deber ineludible de presentar este peligro (el de que no se pudiera cumplir como se debe en esta memorable y obligada ocasión) para que los Poderes Públicos adopten inmediatamente las medidas necesarias, a fin de evitar un bochorno de tamaña magnitud: más que eso, una plancha, que sería histórica".

Nuestra prevención ha sido, por suerte, secuchada; y nos es grato haber comprobado que en el Consejo de Estado encontró eco nuestra observación y el Gobierno ha resuelto presentar un mensaje con el objeto de que se vote la suma de 250,000 pesos, estimada como necesaria para atender los gastos que demande la debida atención de nuestros huéspedes.

Ahora se nos impone otro deber quizá no menos imperioso que aquél, y que se relaciona ya nó con el Gobierno sino con la administración municipal de la capital de la República.

Nuestro carácter de país invitante nos obliga de varias maneras para con los Embajadores y miembros de las comitivas extranjeras; y no es la menos importante de esas obligaciones la de recibirlos como quien dice con la casa limpia y en condiciones de siquiera elemental decencia.

¿Qué es lo que ocurre, entretanto?

No se observa ningún signo de que la Municipalidad se haya dado cuenta de la situación que lógicamente se le crea con la aproximación de la fecha de las ceremonias y el arribo de numerosos huéspedes distinguidos, y no ha adoptado medida alguna que revele que piense hacer algo práctico con ése motivo.

Al contrario, una falta de aseo general se advierte en las calles y paseos públicos: la ciudad no parece estar servida, no diremos con una iluminación extraordinaria, ni aún por la necesaria dotación de luces; y—lo que importa un contrasentido—en estos mismos días, es decir, precisamente en las vísperas de llegar las visitas extranjeras, se ha empezado a hacer remociones y excavaciones en el pavimento de dos de nuestros paseos más centrales y más concurridos: la Plaza de Armas y la Avenida de las Delicias.

Nuestros huéspedes recorrerán la ciudad con interés propio de forasteros y con la mirada curiosa del hombre ilustrado, que ha viajado por diversos países o que por lo menos puede hacer comparaciones con el suyo; y lo menos que podemos hacer, más que en su obsequio, en resguardo de nuestro prestigio, es presentar a la ciudad en medianas condiciones de higiene y limpieza. Ese mínimo de acción municipal está indicado por el más vulgar buen sentido y la noción más elemental de urbanidad.

No se alegue que las fiestas de conmemoración se verificarán en Punta Arenas, porque también hay un programa de festejos en la capital. Y aunque no lo hubiera, bastaría que los huéspedes permanecieran por espacio de horas en la ciudad para que se dieran cuenta del estado de abandono en que ésta se halla desde el punto de vista del aseo y la higiene, y eso deberá estimular el celo del señor Primer Alcalde, a quien parece lógico suponer interesado en no motivar apreciaciones desfavorables para el crédito moral y administrativo de la Corporación.

Sabemos que aqueja a ésta, tanto o más que a las otras, el mal de todas las Municipalidades: la escasez de recursos. Pero para una lavada extraordinaria de cara y manos, para una **toilette** que la presente con dignidad y decencia, no deben faltar recursos a la Municipalidad de la capital de la República.

Th. Roosevelt y la Doctrina Monroe

La doctrina de Monroe se ha hecho célebre por la multiplicidad de sus definiciones. Como la goma elástica, es un fruto genuino del Continente americano, rico en novedades, exuberante en sus productos, donde caben todos los climas, desde un polo al otro y con el ecuador al centro.

William Temple ha publicado últimamente algunas definiciones de la célebre doctrina y ha hecho alusiones a la manera cómo ha sido aplicada, según los gustos, los temperamentos, las ambiciones diversas y las circunstancias.

Si quisiéramos aplicarle a esa doctrina las palabras de un célebre político chileno diríamos "que le corren vientos": unas veces le corren vientos pacíficos; otras vientos imperialistas; otras vientos de padre protector y no ha faltado ocasión en que los vientos han sido precursores de tempestades y de exterminio.

Th. Roosevelt publicó en la prensa de París diversos artículos en los últimos meses del año 1916 cuando el Presidente Wilson solicitaba su segunda elección con un programa pacifista. De uno de esos artículos, que publicó "La Revue Hebdomadaire", copio la siguiente frase:

"Una nación, para ser útil a las otras, debe ser fuerte y valiente: y para que una política internacional tenga algún valor, es necesario que aquellos que la sustentan estén convencidos de su excelencia y dispuestos a mantenerla por medio de las armas.

"La doctrina Monroe vale lo que vale nuestra marina de guerra americana, y nada más.

"Una nación merece el desprecio si rehusa combatir en defensa propia. Y una nación merece la admiración del mundo cuando lucha desesperadamente por un gran ideal sin preocuparse de los peligros de orden material".

Esa definición de la doctrina Monroe, escrita de mano del más popular de los Presidentes de Estados Unidos de la última época, es la más franca y la que tiene mayor claridad y concisión de todas las que son conocidas hasta hoy. Conviene que William Temple la conserve en su rica colección de definiciones de la doctrina Monroe y que la repita de vez en cuando para que los gobernantes de las Repúblicas americanas se unan y vivan en paz entre sí y no anden buscando pretextos para viajes, más o menos oportunos de la marina americana a las aguas del Continente austral.

La prensa argentina ha sido la primera en llamar la atención de los gobernantes de los países latinos hacia la necesidad de estudiar el problema de la aplicación de la doctrina Monroe en su relación con el Pacto de la Liga de las Naciones. Este es el caso de que la misma prensa, que con razón es oída en todo el Continente, aconseje a la del Perú y de Bolivia que busquen en las soluciones de armonía la manera de impedir la aplicación de la doctrina Monroe por medio de la fuerza, tal como se desprende de la definición de Th. Roosevelt.

JONATHAN SWIFT.

Toneladas - kilómetro

En el discurso pronunciado en el Honorable Senado el día 9 del corriente Noviembre por el honorable senador, don Malaquías Concha, se hizo marcado hincapié en la manera de conceptuar la intensidad del tráfico ferroviario, en estas incomprensibles toneladas-kilómetro; y se afirmó que el sistema era tan infantil que hasta los niños dudaban de la veracidad de las consecuencias que de él emanan.

Es evidente que en el sin número de los conocimientos humanos, hay muchos, por elementales que sean, que se escapan en el conjunto de los que adquiere la gran mayoría de los hombres, aún de aquellos que poseen un vasto bagaje de ilustración general. Y es muy lógico que así le resulte con esto de las toneladas-kilómetro, al honorable senador, a pesar de que en el fondo no hay nada que más sencillo, desde que el señor Concha es un ilustradísimo abogado, y se dice que también un gran financista, pero no un carrilano; ni por cierto que estaría obligado a saberlo aunque ha pasado por el Ministerio del ramo en repetidas ocasiones, pero solo como las palomas mensajeras, como se ha hecho la regla en este desgraciado país del parlamentarismo a la chilena.

Desde luego, cabe dejar establecido que la tonelada-kilómetro, es el producto de una unidad de peso, la tonelada **métrica**, por una unidad de longitud, el kilómetro; y que, por **consiguiente**, todo lo que se dijo por varios señores senadores en esa sesión, sobre toneladas métricas, pudo haberse callado.

Que la comparación de la intensidad del tráfico en una línea férrea, **puede** y lógicamente **debe** hacerse por la comparación del número de toneladas-kilómetro de carga movilizada, es sencillamente elemental.

Para darse cuenta, casi matemáticamente exacta, de la intensidad relativa del tráfico de un año, en comparación con la del siguiente, para una sección cualquiera de la red, y para toda la red de los Ferrocarriles del Estado, el número de toneladas-kilómetro de arrastre, resuelve el problema a la luz del meridiano.

Abandonando las correcciones que habría que hacer a estas cifras por lo que los carrilanos distinguen por largo virtual de una línea férrea, se puede establecer que lo mismo significa para la Empresa de transportes mover una tonelada métrica de carga a 100 kilómetros de distancia, que 100 toneladas métricas a un kilómetro de distancia.

En ambos casos, se habrán movilizado cien toneladas-kilómetro.

Y esta es toda la cuestión. Si en un año la Empresa movilizó 100 millones de toneladas,kilómetro, y 10 años después la movilización alcanzó a 200 millones de toneladas-kilómetro, es evidente que hay derecho para afirmar que la intensidad del tráfico fué en esta última fecha el doble que en la primera.

No hay, pues, ni puede haber engaño, ni nada que se parezca, en establecer las estadísticas de los ferrocarriles sobre la base de la tonelada-kilómetro, y en el fondo de la cuestión, nadie tiene el derecho de dudar de los resultados comparativos que arrojan las cifras de tales estadísticas, a pesar de cuanto se diga en la más alta tribuna de Chile.

ROBERTO TORRETTI

SORTEO MENSUAL
$ 4.000 en plata sonante

TE
Guarde los envases vacíos
Detalles los Domingos
RA
TAN
PU
RO

Necesito
Amobladas

en los barrios Providencia y Ñuñoa, para satisfacer pedidos de clientes honorables y de mucha solvencia, varias

Quintas, Casas
y Chalets

Para veraneo, tengo interesados inmediatos por casas amobladas en Valparaíso, Cartagena, Zapallar y demás balnearios de la República.

Carlos Ossandón B.
168 BANDERA 168

SITIOS
PARA CASAS DE RESIDENCIA
VENDEMOS

Calle STO. DOMINGO. — 14 mt. de frente, 390 m. c., en barrio de chalets, entre Bulnes y Cumming.
$ 19,000

Calle AMUNATEGUI, cerca de Catedral.—14 mt. de frente, 500 m. c. de superficie.
$ 90,000

Freudenburg y Balmaceda
330 — MORANDE — 330

Fume usted
"BOSTON"
con tabaco Maryland y boquilla ambré.
20 cigarrillos. UN PESO

Colonie Francaise

La colonie francaise est prié d'assister a l'inauguration du monument érigé a la memoire des francais du Chili morts au cham d'honneur, qui aurá lieu Dimanche prochaine, 14 courant 10 heures du matin dans le mausolée de la Colonie Francaise, au Cimétiere Géneral.

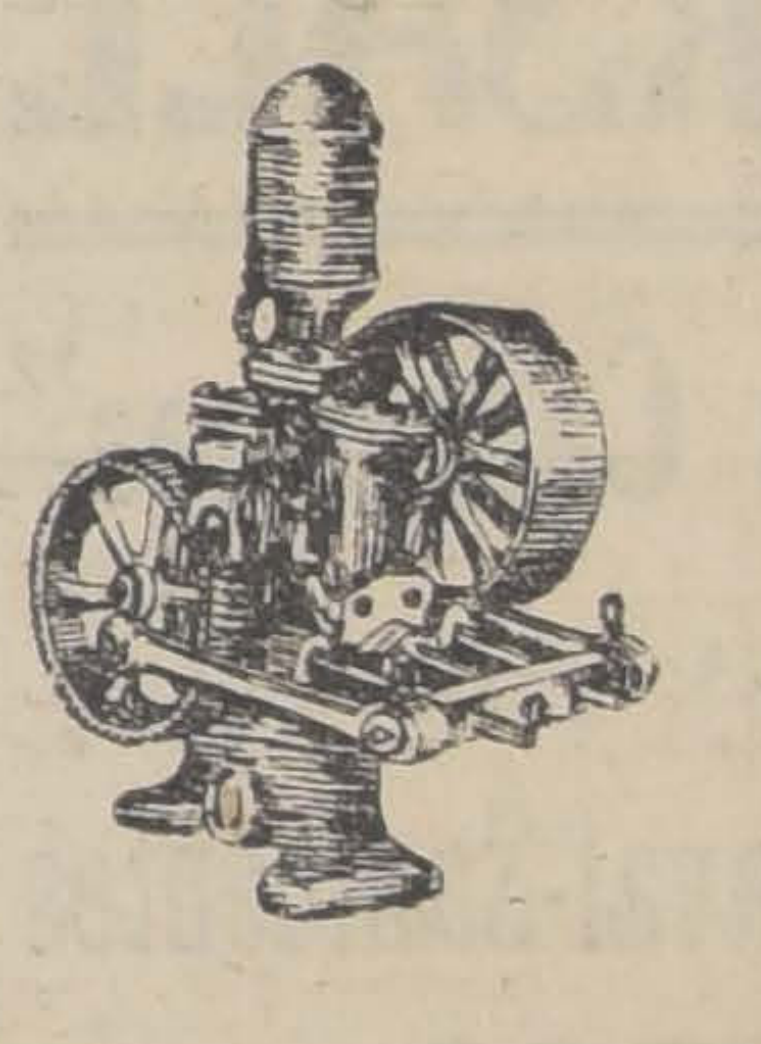

ARIETES
Y BOMBAS
de todas clases, para regadio
OFRECE:
Fundición Libertad
LIBERTAD 53-58

TRILLADORAS "CASE" DE ACERO
LAS INSUPERABLES
78 AÑOS QUE SE ESTAN CONSTRUYENDO

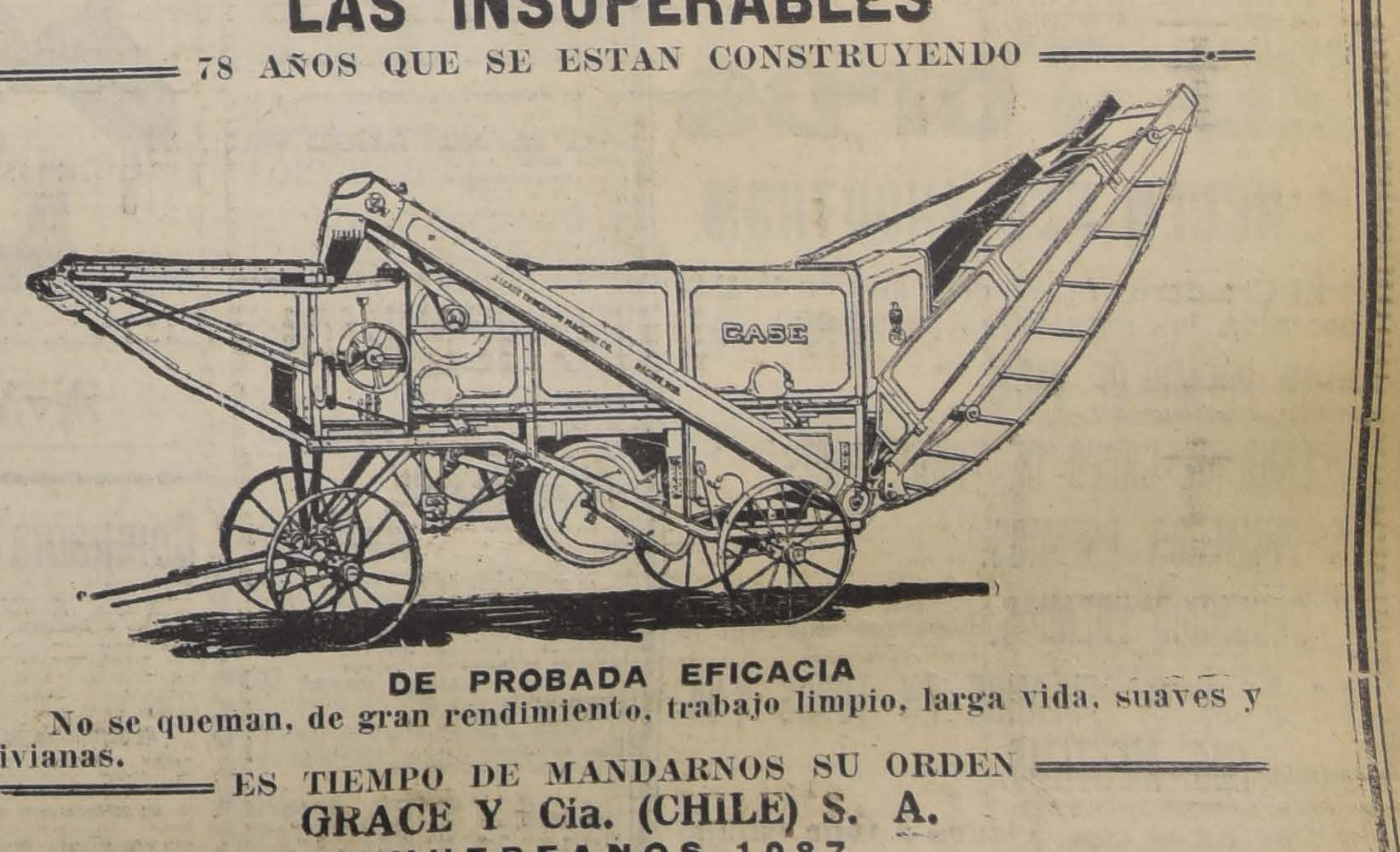

DE PROBADA EFICACIA
No se queman, de gran rendimiento, trabajo limpio, larga vida, suaves y livianas.
ES TIEMPO DE MANDARNOS SU ORDEN
GRACE Y Cia. (CHILE) S. A.
HUERFANOS 1087

Sin ninguna contra orden de las

FABRICAS

continuamos con nuestra

REBAJA

ZAPATON acharolado taco esmaltado	$ 18.00
ZAPATON acharolado, horma puntuda	20.70
ZAPATON acharolado taco suela	20.70
ZAPATON acharolado taco Luis XV	25.00
ZAPATILLA acharolada 1 traba	18.00
ZAPATILLA acharolada 1 traba, horma moda	21.00
ZAPATILLA acharolada 1 traba taco suela	20.70
ZAPATILLA acharolada traba moda, taco cubano	24.00
ZAPATILLA acharolada traba moda, taco Luis XV	26.00
ZAPATILLA cabritilla negra 1 traba	14.50
ZAPATON cabritilla negra taco forrado	14.50
ZAPATON cabritilla negra taco suela, varios modelos	16.50
ZAPATILLA cabritilla negra taco suela	16.50
ZAPATON cabritilla negra, horma puntuda	18.00
ZAPATILLA cabritilla negra horma puntuda	18.00
ZAPATILLA cabritilla negra, Reina	20.00
ZAPATILLA acharolada, Reina, taco francés	21.00
ZAPATILLA acharolada, Reina, taco Luis XV	26.00
BOTIN Box negro	21.00
BOTIN Box negro horma puntuda	23.50
BOTIN Box negro emplantillado	26.50
BOTIN Box negro primera	28.00
BOTIN Box negro extra	30.00
ZAPATON Box negro	21.00
ZAPATON Box negro (puntudo)	23.00
ZAPATON Box emplantillado	27.00
ZAPATON Box extra	29.00

Depósito de Calzado

A. B. C.

Delicias esq. San Antonio

NOTA.— Esta casa, el día Sábado, tiene abierto hasta las 9 P. M.

Exterminadores de insectos y bichos antihigiénicos

Alcanfor refinado en panes de ¼ de oz. y caj. 1 lb.
Polvos de Persia a granel y cajitas.
Palos de Cuasia raspada.
Tangle-Foot-Cementerio para moscas
Lisoformo—Creolina—Lisol.
Zampironi—Infalible para matar zancudos.

OFRECEN: **ARESTIZABAL y Cía. — VALPARAISO**

TATTERSALL

Criadero "Los Callejones"

— DE LA —

Comunidad Irarrázaval-Sanfuentes

GRANEROS

EL JUEVES 18 DE NOVIEMBRE, A LAS 2½ P. M.

tendrá lugar el remate anual de este Criadero.

Vendrán a la venta:

20 Toros

LINCOLN RED AHORTHOM

El Criadero obtuvo este año en la Exposición los siguientes premios:

GRAN PREMIO DE VACAS.

PREMIO DE GRUPO DE TOROS FINOS.

5 PRIMEROS PREMIOS.

4 SEGUNDOS PREMIOS.

1.° 2.° Y 3.° PREMIOS EN TOROS Y VACAS MESTIZAS.

Los toros son criados a todo campo y se venden garantidos sanos.

Los animales estarán a la vista desde hoy, en nuestro Establecimiento.

EL GERENTE.

-- LA --

SALVADORA

Sociedad de Seguros Mutuos sobre la Vida

Habiendo fallecido el asegurado de Copiapó, señor Luis E. Rojas Urquhart, tenedor de la póliza hasta por $ 20,000, número 203; se avisa a los señores asegurados que, en virtud del artículo 6 de su contrato de póliza, deben pasar a la oficina de la Compañía, Morandé 57, a pagar la respectiva cuota mortuoria.

EL GERENTE.

Santiago, 13 de Noviembre de 1920.

A los Contratistas

La Sociedad Central de Arquitectos de Chile, ruega a todos los contratistas, pasen a inscribirse al registro respectivo que ha abierto, con todas sus referencias a su Secretaría: Bolsa de Comercio, Ofi. 307, diariamente de 6 a 7 o a Casilla 2604.

16-N

Quinta Recreo

LOS SAUCES

Frutillar Cerro Navia. Laguna, botes, columpios. Bajo los frondosos árboles. Poncheras de vino blanco y tinto con frutillas, tres pesos.

Restaurant a la carta.

Precios muy módicos.

NUEVO DUEÑO

CARRO PLANO

Necesito tomar en arriendo, por viajes o por meses.

Dirigirse a Barraca **LA REPUBLICA.**

DOMEYKO 2354

ARRIENDO

Deseo arrendar local grande apropiado para establecer industria, en el radio siguiente: Blanco Encalada, Carreras, Grajales y Echáurren.

Escribir a

ANMUPLA, CORREO CENTRAL

CASA

CON GALPON.

o galpón solo de más o menos 800 metros, para una industria, se desea tomar en arriendo.

Ofertas a

Casilla 74

Citación

Cítase a asamblea general a todos los proveedores de materiales de construcción para el Domingo 14 de Noviembre, a las 3 P. M., en San Pablo 1636. Se hará entrega de las placas y se tratarán asuntos de suma importancia para la buena marcha de esta organización. Se ruega encarecidamente la asistencia.

EL COMITE.

N-13

Remates de prendas de plazo vencido

El Sábado 13 de Noviembre, a las 9 A. M., el martillero señor Araya, rematará en la **Casa de Préstamos "LA ESTRELLA BLANCA", calle San Pablo N.o 1011,** las prendas no rescatadas y comprendidas entre los números 27,480 a 28,471.

Hay: revólvers y pistolas, manteles y servilletas, relojes y cadenas de oro y plata, servicio de té de nikel, violines en caja, máquinas fotográficas, prendedor con brillantes, anillos con brillantes, máquinas de escribir, pañuelos de seda con flecos, servicio de mesa de plaqué, maletín de plata, carpetas, anteojos de teatro, etc., etc.

El Sábado 13 de Noviembre, a las 2 P. M., el martillero señor Witting, rematará en la **Casa de Préstamos "LA VICTORIA", calle San Pablo N.o 2302,** las prendas no rescatadas y comprendidas entre los números 98,746 a 1,161.

Hay: máquinas de coser de mano y de pie, so retodos, anillos con brillantes, ponchos y mantas, catres de fierro con bronce, colchones, sommiers, ternos de casimir, vestidos, blusas y calzado en gran cantidad, pulsera con diamantes, mantos de seda, velo y espumilla, carpetas granate, ternos de casimir, vestidos, blusas y calzado en gran cantidad y muchas otras especies.

Las prendas estarán a la vista desde dos horas antes del remate. **Pago al contado.**

EL INSPECTOR.

PATENTES DE INVENCION

Al Ministerio de Industria y Obras Públicas se han presentado los siguientes inventores, pidiendo al Supremo Gobierno que les conceda patente de privilegio por los inventos que se indican:

El señor **WILLIAM HENRY MINER,** de Chicago, pidiendo patente de invención para

"Mejoras en aparatos amortiguadores de choques para enganches de vagones de ferrocarril".

14-N

El señor **ARTHUR GRAHAM FRANCE,** de Londres, pidiendo patente de invención para

"Mejoras en los medios de concentrar la luz de las lámparas eléctricas de filamento metálico". 14-N

Se da este aviso en cumplimiento de las disposiciones reglamentarias y para los efectos de las oposiciones o reclamos que pudieran presentarse.

Santiago, 1.o de Noviembre de 1920

El Jefe de la Oficina de Patentes de Invención

CALZADO

En el DEPOSITO DE CALZADO:

PUENTE ESQUINA SAN PABLO **LA IBERIA** PUENTE ESQUINA SAN PABLO

Continúa la gran realización de calzado de color para señoras, en diferentes modelos, a elegir. . . . . $ 15.60 el par

Blancos para niñitas, del. . 18 al 38, de $ 5.40 a $ 10.90 el par

Aprovechese esta ganga que le ofrece

LA IBERIA PUENTE ESQ. SAN PABLO

VENTAS POR MAYOR Y MENOR

MOTOR CYCLE

Cleveland

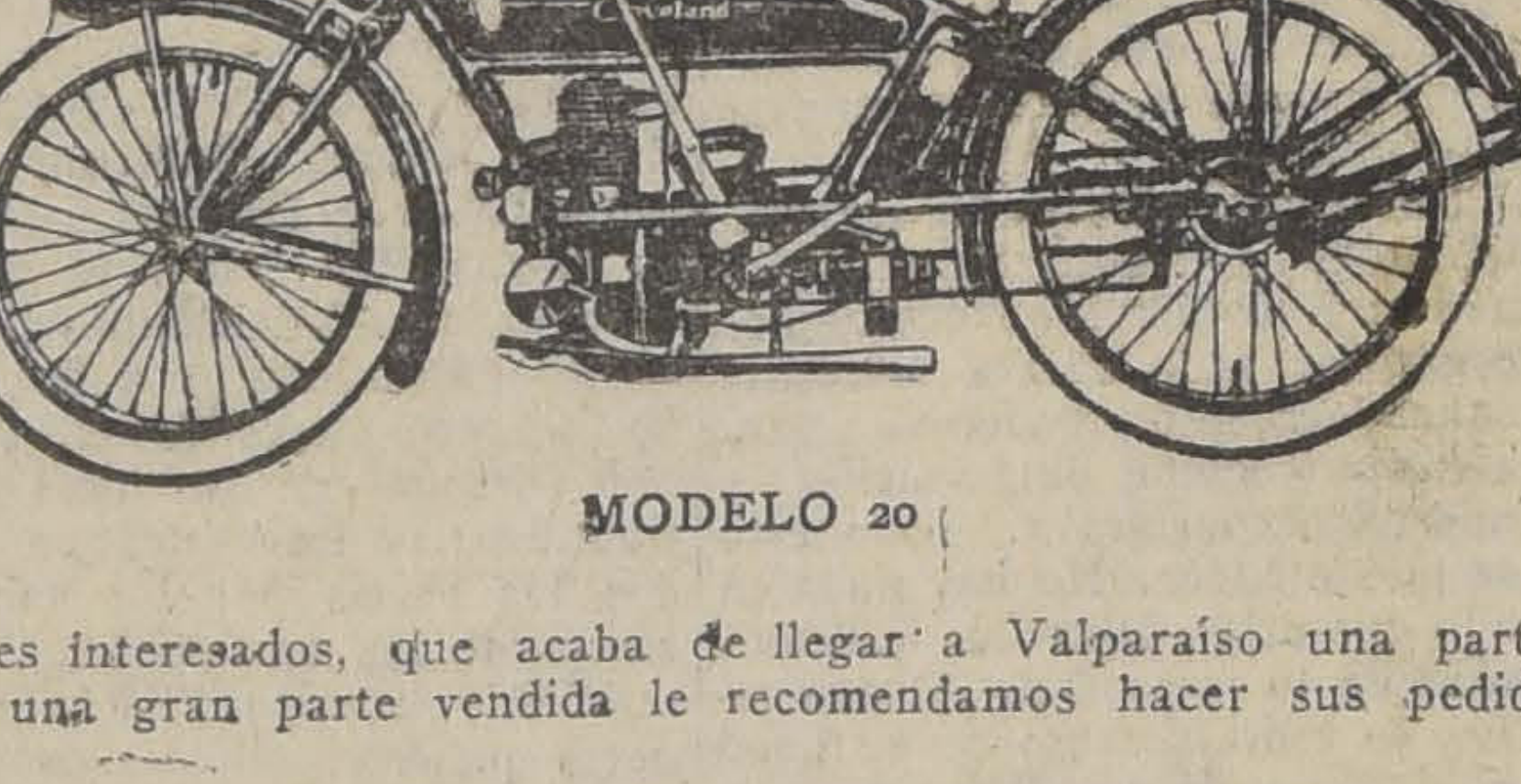

MODELO 20

Se avisa a los señores interesados, que acaba de llegar a Valparaíso una partida de estas afamadas motocicletas y encontrándose una gran parte vendida le recomendamos hacer sus pedidos sin pérdida de tiempo.

UNA SORPRESA

En el deseo de favorecer a nuestros compradores, hemos acordado — a pesar del gran descenso del cambio — sostener el precio de

$ 1,700.-- m|cte.

Por datos y catálogo, dirigirse al UNICO REPRESENTANTE Y DEPOSITARIO

ENRIQUE DAVIS

SANTIAGO

PAPAS

Leñas, pasto, a productores compro buena producción. Pago buen precio.

Avda. Matta 1460

14-N

Paja Larga

pida a la Granadina,

Avda. Matta 1460

TELEFONO 113, PARQUE

13-N

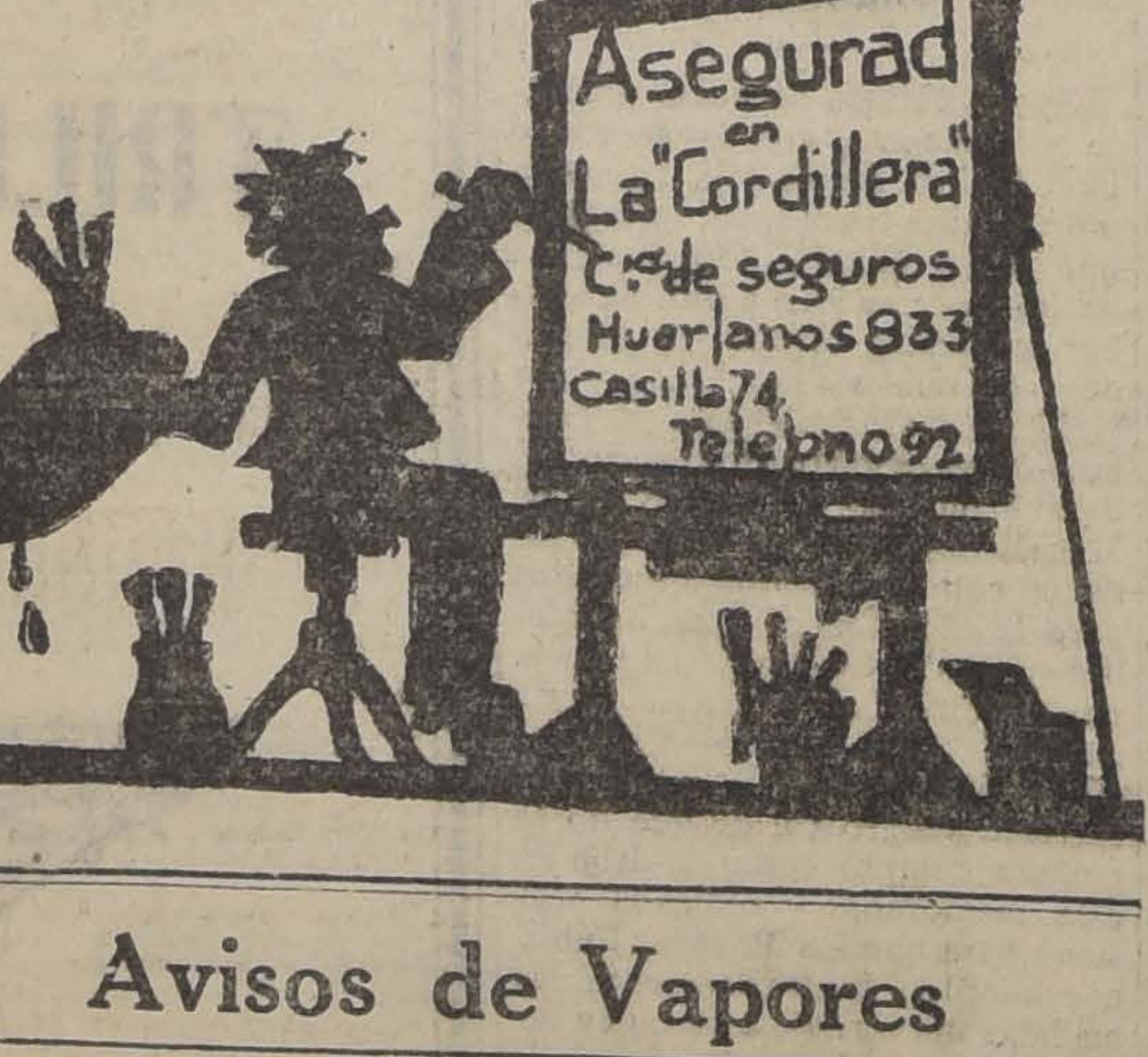

Avisos de Vapores

Compañía Sud-Americana de Vapores

Viajes rápidos a CRISTOBAL en conexión con naves para Europa y Estados Unidos.

"AYSEN"

El Miércoles 24 de Noviembre, a las 4 P. M.

"HUASCO"

El Miércoles 8 de Diciembre, a las 4 P. M.

Vapor para Pimentel:

"MAIPO"

El Sábado 13 de Noviembre, a las 4 P. M.

AGENTES: Wessel Duval y Cía., Morandé esquina Huérfanos. —SUB-AGENTES: Santiago H. Spencer, Huérfanos 946; Expreso Villalonga, Agustinas 840, y Compañía de Transportes Unidos, Estado esquina Delicias.

EL DIRECTOR - GERENTE.

Compagnies Francaises de Navigation

Vapores correos rápidos entre Buenos Aires y Francia
PROXIMAS SALIDAS

Vapor "MALTE".— (Cie. Chargeurs Réunis). Saldrá de Buenos Aires para el Havre el 22 de Noviembre, haciendo escala únicamente en Dakar y Havre.

Vapor "MASSILIA".— (Cie. Sud Atlantique). Vapor de gran lujo y extrarápido. Saldrá para Burdeos el 25 de Noviembre.

Vapor "GARONNA".— (Cie. Sud Atlantique). Saldrá de Buenos Aires para Burdeos el 2 de Diciembre.

Agente General: **ELIE POISSON.** — Huérfanos 1070

LINEA DE VAPORES DE GONZALEZ SOFFIA & CIA

VAPOR RAPIDO AL NORTE

El vapor nacional de pasajeros:

"TALTAL"

(Cap. H. Olsen). Saldrá de Valparaíso en viaje rápido el **Lunes 15 de Noviembre, a las 4 P. M.,** haciendo escala en:

Coquimbo, Taltal, Antofagasta, Iquique y Arica

Recibe carga desde el Sábado 13 de Noviembre. También recibe carga en lanchas propias y valor declarado, firmando los conocimientos en tierra.

PASAJEROS.— Magníficas comodidades para pasajeros de Cámara y Cubierta.— Elegantes y cómodos departamentos independientes con todo servicio. Cocina de primer orden, absoluta limpieza y esmeradísima atención a bordo.

Por fletes y demás pormenores verse con:

RODRIGO DONOSO GRILLE
Galería Alessandri 237-B
Teléfono 2206
Casilla 102
SANTIAGO

GONZALEZ, SOFFIA y Cía.
Calle Blanco N.o 849 nuevo. —
Teléfono 872
VALPARAISO

2-N

Compañía Nacional de Vapores

EL VAPOR RAPIDO DE PASAJEROS

"ITATA"

CON INSTALACION INALAMBRICA, Capitán J. P. Romeu,
SALDRA EL MARTES 16 DE NOVIEMBRE PARA LLEGAR A:

Coquimbo el 17
Huasco el 18.
Taltal el 19.
Antofagasta el 20.
Mejillones el 20.
Gatico el 21.
Tocopilla el 21.
Iquique el 22.
y Arica el 23.

RECIBE CARGA DESDE EL LUNES 15.

EL VAPOR RAPIDO DE PASAJEROS

"QUITO"

CAP. C. GALLARDO
SALDRA EL MIERCOLES 17 DE NOVIEMBRE PARA LLEGAR A:

Coquimbo el 18
Caldera el 19.
Chañaral el 19
Antofagasta el 20
e Iquique el 21.

RECIBE CARGA DESDE EL LUNES 15 DE NOVIEMBRE DE 1920

Por fletes, pasajes y demás pormenores, ocurran al NUEVO LOCAL DE LA COMPAÑIA, CALLE BLANCO 1169. (Bajos del Palace Hotel). TELEFONO INGLES N.o 939. CASILLA 199.
VALPARAISO. — R. ONFRAY, Gerente.

NOTAS POLITICAS Y PARLAMENTARIAS

EL SUB-COMITE ALIANCISTA DA TERMINO AL ESTUDIO SOBRE DISTRIBUCION DE CANDIDATURAS A DIPUTADOS Y SENADORES

Esta distribución ha quedado sujeta a la ratificación de los Comitées Ejecutivos de la Alianza, los cuales se reunirán el Viernes próximo

Hoy parte al Norte en jira política el Presidente del Partido Radical, señor Aguirre Cerda

LA JUNTA EJECUTIVA NACIONAL ESTA CITADA PARA HOY

Anoche se hizo la presentación de candidatos a diputado a la Asamblea Liberal aliancista

AYER SE RECIBIO LA RENUNCIA DEL PRESIDENTE DE LA CAMARA DE DIPUTADOS, SEÑOR RAMON BRIONES LUCO

LA JUNTA EJECUTIVA CONSERVADORA SIGUIO OCUPANDOSE AYER EN EL ESTUDIO DE LAS CANDIDATURAS A CONGRESALES

La Cámara se oupará hoy del proyecto sobre asociación compulsiva de productores de salitre

SOBRE LA DISTRIBUCION DE LAS CANDIDATURAS ALIANCISTAS

En nuestra edición del 29 de Octubre último, dimos cuenta detallada de la distribución de candidaturas a diputados de los partidos aliancistas, hecha por los Comitees Ejecutivos de esta combinación política.

Así, enumeramos las ubicaciones acordadas en Tarapacá y Pisagua, Antofagasta, Taltal y Tocopilla, Copiapó, Chañaral y Freirina, Vallenar, La Serena, Elqui y Coquimbo, Ovalle, Combarbalá e Illapel, Ligua y Petorca, San Felipe, Putaendo y Los Andes, Quillota y Limache, Valparaíso y Casablanca, Santiago, Melipilla y San Antonio, La Victoria, Maipo, Cachapoal, Rancagua, Caupolicán, San Fernando, Curicó, Santa Cruz y Vichuquén, Talca, Lontué y Curepto.

Posteriormente a aquella detallada información, los Comitees de la Alianza, designaron un sub-Comité, encargado de terminar la distribución de las candidaturas a diputados de Linares a Chiloé.

Este sub-Comité, como anunciamos oportunamente, terminó en la mañana de ayer la adjudicación de estas candidaturas, y pasó a estudiar en la tarde la distribución de las candidaturas senatoriales.

Según hemos sido informados, el sub-Comité someterá sus resoluciones al acuerdo y ratificación de los Comitees Ejecutivos de la Alianza, los cuales se reunirán, para este efecto, el Viernes de la próxima semana, a las 6 y media P. M.

Respecto al detalle de la distribución de las candidaturas, nada podemos adelantar por ahora, por petición expresa de los miembros del sub-Comité, a fin de evitar cualquier mal entendido. No obstante, estamos en situación de anunciar que algunas ubicaciones, como las de Linares y cuatro o seis más, han quedado para segunda discusión y deberán ser resueltas por los Comitees Ejecutivos de la Alianza.

Por otra parte, en la sesión celebrada anoche por la Asamblea Liberal Aliancista, se formularon diversas observaciones relacionadas con la adjudicación de la candidatura senatorial por Santiago al Partido Demócrata.

JIRA DEL PRESIDENTE DEL PARTIDO RADICAL

El presidente del Partido Radical, señor Pedro Aguirre Cerda, se dirigirá en la mañana de hoy a Valparaíso, para tomar el vapor que debe conducirlo a Coquimbo, a donde va en jira política.

El señor Aguirre Cerda visitará las agrupaciones departamentales y regresará por tierra, a fines de la semana próxima después de visitar la provincia de Aconcagua.

RENUNCIA DE LA MESA DE LA CAMARA

En la secretaría de la Cámara se recibió ayer la respuesta del presidente señor Ramón Briones Luco, a que aludimos en nuestra edición anterior.

Dicha renuncia, que está fechada en Tacna, dice así:

Secretario de la Cámara de Diputados:— Ruégole hacer presente a la Honorable Cámara que adhiero a la renuncia presentada por los señores vice-presidentes, agradeciendo a la Cámara la confianza que hasta ahora me había dispensado.—(Firmado).— Ramón Briones Luco".

En la sesión de hoy debe darse cuenta de las renuncias y, según se nos informó en algunos círculos políticos serían posiblemente desechadas.

REUNION DE LA JUNTA EJECUTIVA NACIONAL

Hoy a las 3 P. M. celebrará sesión ordinaria, en el local de costumbre, la Junta Ejecutiva del Partido Nacional.

LA RENUNCIA DEL PRESIDENTE ACCIDENTAL DE LA COMISION DE HACIENDA

En la sesión de esta tarde, se dará cuentaen la Cámara de la renuncia del presidente accidental de la Comisión de Hacienda, señor Eduardo Opazo, a que nos referimos en nuestra edición anterior. Según se nos informó, en la sesión de hoy el señor Silva Somarriva y demás miembros de la Comisión de Hacienda presentarán la renuncia de sus cargos, por solidaridad con el señor Opazo.

ASAMBLEA LIBERAL ALIANCISTA

Anoche, presidida por D. Tomás Ramírez Frías, actuando de secretario el titular don César Jiménez Fuenzalida y con asistencia de más de sesenta asambleístas celebró sesión esta institución política.

Se dió cuenta de dos presentaciones para candidatos a diputados por Santiago para el próximo período legislativo: la primera a favor del señor Ernesto Barros Jarpa, patrocinado por 49 asambleístas y la segunda a favor del señor don Tomás Ramírez Frías, suscripta por 24 miembros de la Asamblea.

Se dió cuenta, también, de la renuncia que de su cargo de presidente de la institución hacía el señor Ramírez.

Entrando a ocuparse en el motivo de la citación el señor Ramírez dió cuenta de su mandato legislativo, y su actuación fué unánimemente aplaudida por la Asamblea, que aprobó por aclamación el siguiente voto propuesto por don Augusto Millán Iriarte: "La Asamblea aprueba ampliamente la sólida y provechosa actuación parlamentaria de su representante en la Cámara, don Tomás Ramírez T., y acuerda tributarle un voto de aplauso".

Con referencia a la renuncia presentada por el señor Ramírez Frías se acordó nombrar una comisión que se acercase a él, a fin de rogarle la retirara y siguese al frente de la institución, a la cual ha prestado tan buenos y efectivos servicios.

El señor Humberto Yáñez Velasco presentó la siguiente indicación que no fué votada en vista de que el señor Ramírez Frías habría dado seguridades de que la senatoría de Santiago se asignaría al Partido Liberal, dentro del Comité de la Alianza.

El voto en referencia decía así: "La Asamblea Liberal Aliancista no acepta que se pretenda despojarla de su legítimo derecho de elegir candidato a la senatoría por Santiago y acuerda postergar hasta la sesión próxima la presentación de candidato a senador".

Se nombró la comisión que deberá recibir los sufragios de los miembros de la institución para elegir candidato a diputado y élla quedó compuesta del doctor don Jorge Lezaeta Rivas, don Virgilio Opazo y don Luis Merino Esquivel.

Esta comisión se reunirá los días Sábado, Domingo y Lunes, de 5 1|2 a 8 P. M., en el local del Club Liberal, Catedral 1291, y el último de estos días, se hará el escrutinio y se proclamará, a las nueve y media de la noche, el candidato que haya triunfado en esta votación interna.

JIRA DEL PRESIDENTE DEL PARTIDO DEMOCRATA

Hoy o mañana partirá en jira política, a las provincias del Nuble, Concepción y Arauco, el presidente del Partido Demócrata, señor Guillermo M. Bañados.

DIRECTORIO GENERAL LIBERAL

De acuerdo con la resolución adoptada en la última sesión del Directorio General, se cita a una reunión que dicho Directorio celebrará el Lunes 15 del presente a las 6.30 P. M. La reunión tendrá lugar en el Club del Partido, Catedral 1291, y tiene por objeto elegir mesa directiva; tratar de actualidad política y elegir dos directores del Partido en reemplazo de los señores Domingo Victor Santa María y doctor Juan Bautista Miranda que han fallecido.

JUNTA EJECUTIVA CONSERVADORA

En la mañana de ayer se reunió la Junta Ejecutiva del Partido Conservador y continuó el estudio de la situación electoral y de la ubicación de candidaturas parlamentarias, que presentará el Partido en Marzo próximo.

COMITEES PARLAMENTARIOS UNIONISTAS

Los comitees parlamentarios de la Unión Nacional, han recomendado a los diputados de esta combinación política la asistencia a la sesión de hoy de la Cámara.

SESION ESPECIAL

La Cámara de Diputados está citada a sesión especial hoy, de 4 a 7 P .M., para ocuparse de los siguientes proyectos: del que recarga en un 50 por ciento los derechos de exportación a los productores que no formen parte de la Asociación Productores de Salitre; del que modifica la ley que creó la Caja de Crédito Naval y del que reserva el cabotaje a las naves de la Marina Mercante Nacional.

LEGISLACION SOCIAL

El Senado continuó ayer la discusión particular del proyecto sobre legislación social. Tomaron parte en el debate los senadores señores Mac-Iver, Aldunate y Malaquías Concha, quien quedó con el uso de la palabra.

Según se nos informa, el senador por Concepción, señor Concha, propondrá en una de las sesiones próximas que, tan pronto como sea aprobado por el Senado un artículo, se tramite y despache a la Cámara de Diputados para su discusión, por tratarse de una ley tan necesaria y urgente, y con el objeto de acelerar su despacho.

INTERPELACION SOBRE ELECTRIFICACION DE LOS FERROCARRILES

El Ministro de Industria contestará en la sesión del Lunes próximo, del Senado, la interpelación formulada por el senador señor Mac-Iver, sobre electrificación de los Ferrocarriles del Estado.

JUNTAS INSCRIPTORAS

La Junta inscriptora de la Quinta Comuna, funciona en la Escuela de Medicina, e inscribe a los ciudadanos de la Subdelegación 14.a, los días nones, y a los de la Subdelegación 15.a los días pares.

Lista de inscritos en el Registro de la Subdelegación 14. Sección de la Quinta Comuna Cañadilla.

1.— Romo Flores Manuel J., comerciante, Maruri 233.
2.— Burgos Castro José del, comerciante, Rivera 1458.
3.— Arroyo Alvarado Guillermo, militar retirado, López 547.
4.— Meyer Venegas Rodolfo, estudiante, Independencia 864.
5.— Farías Astorga Marco Aurelio, comerciante, Maruri 516.
6.—Franco Suárez José, empleado, Independencia 828.
7.— Lubones Rodríguez Ramón, empleado, Maruri 516.
8.— Azócar Rojas Arístides, empleado, Carrión 1920.
9.— Sánchez Astete Juan de Dios, pintor, O'Higgins 1729.
10.— Galdames Orellana Florencio, jardinero, Pasaje Larraín 14.
11. Matus Castillo Tomás, farmacéutico, Independencia 882.
12. — Pastene Contreras Juan Eduardo, estudiante, O'Higgins 1446.
13.— Vergara Vargas Vital, empleado, Pasaje Larraín 14.
14.— Espejo Chacón Romilio, estudiante, Independencia 578.
15.— Palma Campos Carlos, empleado, López 840.
16.— Céspedes López Enrique, empleado, Independencia 864.
17.— Tejos Barrientos Luis, chauffeur, Cité Susana 34.
18.— Duque Quiroga Luis, empleado, López 546.
19.— Molina Arza Luis, empleado, Picarte 316.
20.— Jaña Durán Segundo, empleado, Independencia 864.
21.— Jaña Durán Benedicto, empleado, Independencia 864.
22.— Faundes Parra Aníbal, estudiante, Independencia 578.
23.—Rivas Suitt Ruperto, carpintero, Borgoño 1641.
24.— Zúñiga Meza Miguel, comerciante, Cruz 1396.
25.— Chaparro Escobar Pedro, chauffeur, O'Higgins 1283.
26.— López Muñoz Julio Roberto, comerciante, Independencia 866.
27.—Ramírez Rojas Luis, pulidor, Ehazarreta 753.
28.— Arancibia Aranda Ernesto, empleado, Independencia 780.
29.— Frías Villavicencio Julio, empleado, Independencia 864.
30.— Torres Díaz Ignacio, industrial, Caupolicán 2.
31.— Torres Díaz Juan Fermín, industrial, Caupolicán 2.
32.—Astudillo Zúñiga Pedro, estucador, Picarte 246.
33.—Cabrera y Fuenzalida Alberto, rentista, Picarte 478.
34.— Alcalde Suárez Juan Antonio, empleado, Cité Susana 5.
35.— Peña Olivero Baldomero, comerciante, Pinto 1250.
36.— Poblete Núñez Humberto, estudiante, Caupolicán 926.
37.— Moyano Larraín Enrique, ingeniero, Picarte 316.
38.— Matta Rozas Nazario, comerciante, Lastra 1261.
39.— Díaz Jiménez Máximo, empleado, O'Higgins 1283.
40.— Reyes Pérez Alejandro, estudiante, Caupolicán 926.

Se inscribieron treinta y nueve ciudadanos y se deja constancia de que la inscripción N.o 28 quedó sin firmar por negativa del ciudadano.— Santiago, 12 de Noviembre de 1920.—**Luis Salas J.— N. Lobo.— Alberto Bacciarini.— Aníbal Osorio V.— A. D. Vásquez.— J. E. López M.— Manuel J. Romo.— Manuel J. Rojas L.**

SOBRE UN DISCURSO

"Señor don Malaquías Concha. — Distinguido señor:

Me permito felicitar a Ud. por su digno y generoso discurso, en el Senado de la República, sobre el juicio seguido contra los que se trata de subversivos. Creo que Ud. ha hablado con verdadero criterio sociológico. El propósito de perseguir a los que sustentan ideas, por descabelladas que sean, constituye un funesto error gubernamental, que, lejos de eliminarlas, viene, al contrario, a darles prestigio.

Ante el grado de cultura que hoy alcanza la civilización, no hay delito pesquisable en materia de doctrina. Todas las ideas deben estar siempre sometidas a la más libre discusión, de donde saldrán triunfantes por cierto las que mejor favorezcan el progreso humano. De ese modo queda, bajo cualquier respeto, felizmente abierto el paso a una serena evolución social, y se logran prevenir las deplorables crisis violentas.

Al final de su memorable discurso aboga usted noblemente por la armonía que debe existir entre gobernantes y gobernados, estimando que ello puede sin duda obtenerse, si las autoridades se inspiran en la opinión pública. Ese es, en verdad, el rumbo propio de la alta política que fomenta eficazmente la prosperidad de las naciones. ¡Que así se vea proceder al Gobierno en Chile!

Saluda a usted deferentemente su servidor. — **Juan Enrique Lagarrigue.** (San Isidro 75). — Santiago, 8 de Federico el Grande de 66 (11 de Noviembre de 1920).

PARTIDO RADICAL

COMITE PROCANDIDATURA SANTIAGO LABARCA L. — Anoche se reunión el comité que tiene a su cargo los trabajos de la candidatura a diputado de don Santiago Labarca, en la elección que próximamente se efectuará en la Asamblea Radical de Santiago.

Se constituyeron los siguientes comitées comunales:

Primera comuna: Cepeda Alejandro, Valdivieso Cornejo Manuel, Arancibia Laso Guillermo y Palma Riquelme Luis.

Tercera comuna: Valdivieso Serrano Miguel, Cevecich Oréstes, Mandujano Tobar Armando, Becerra Manuel y Montrucchio Humberto.

Quinta comuna: Gandulfo Guerra Pedro, López Angeles Marcial y Ugalde Naranjo Pedro León.

Sétima comuna: Arenas Joaquín, Franco Aceituno Alfredo y Fernández Antonio.

Octava comuna: Olivares Arnoldo, De Giorgis Ernesto y Arancibia Laso Froilán.

Novena comuna: Trewhela Benjamín, Filippi Torres Juan, Gigoux Lazo David, Muruaga Lazo Santiago y Cortés Monroy Fernando.

Décima comuna: Saavedra Juan, Alvarez Vicente, Lazo Hildebrand, Besoaín Julio y Labarca Alberto.

Los miembros de cada uno de estos comitées deberán presentar en cada reunión general las listas de los adherentes que hayan obtenido.

Se acordó asimismo nombrar tesorero a don Francisco Ramírez.

La próxima reunión se efectuará el Lunes 15, a las 9 1|2 P. M., en el Club Radical.

CANDIDATURA DARIO SALAZAR J.— El Comité Central de esta candidatura ha recibido en los últimos días numerosas y espontáneas adhesiones, entre las que se cuentan diversas de distinguidos miembros del profesorado, donde el señor Salazar goza de generales simpatías.

Próximamente se darán a conocer los Comitées Comunales que tendrán a su cargo los trabajos preparatorios de la candidatura en las distintas comunas urbanas, estando ya constituídos la mayoría de ellos.

Se cita a los miembros del Comité Central a una reunión que se efectuará hoy Sábado 13, a las 6 P. M., en Morandé 450. Se encarece la asistencia por la importancia de los asuntos que se tratarán.

ASAMBLEA DE LA COMUNA DE YUNGAY.— Por orden del presidente, se cita a reunión extraordinaria a los miembros de esta Asamblea, para el Domingo próximo 14 del presente, a las 3 P. M., en Avenida José Joquín Pérez N.o 5468, con el objeto de oír la cuenta del presidente, tratar de su renuncia, recibir la promesa de estilo a los nuevos asambleístas, acordar la forma en que se celebrará el triunfo obtenido en la pasada campaña presidencial, acordar y comunicar este acuerdo a la Junta Central del Partido, sobre la constitución definitiva de esta Asamblea y otros asuntos de bastante importancia, relacionados con la próxima campaña electoral. Se recomienda también por orden del señor presidente, la asistencia de las personas que deseen ingresar a las filas del Partido Radical, en esta Comuna, para que firmen sus registros.

ASAMBLEA RADICAL DE SAN MIGUEL.— Se cita a reunión general para mañana Domingo 14, a las 10 A. M., con el objeto de seguir preocupándose de los trabajos electorales para la próxima campaña.

Se encarece muy especialmente la asistencia a los señores Villaseca, hermanos Uribe, Díaz, Del Campo, Negrete, Correa, Reyes, Silva, Román, Suau, Ascueta, Garay, Ramírez y Abarca.

Exterminación de los barrillos

La grasitud y brillantez del cutis, la dilatación de sus poros y los puntos negros que tanto afean, son defectos que no deben menguar con su existencia, los encantos de un rostro femenino y mucho menos siendo posible librarse de estas molestias instantáneamente, por medio de un nuevo y científico procedimiento, tan sencillo como eficaz. Obtenga algunas tabletas de stymol en cualquier buena farmacia, tratando de conservarlas bien tapadas y aisladas de la humedad. Eche una tableta en un vaso con agua caliente y tan pronto como la efervescencia que produce haya cesado, bañe usted su rostro con el agua estimolizada, secándose luego con una toalla limpia y blanda. El efecto es asombroso, y quedará Ud. encantada al notar que los puntos negros habrán salido fácilmente y sin dolor, la grasitud habrá desaparecido y los poros dilatados se habrán contraído, dejando la cara alisada, limpia y fresca. Es necesario repetir el tratamiento con intervalo de algunos días a fin de obtener un resultado permanente.

Aumente
un ciento por ciento
los encantos de su rostro,
usando los tenues, exquisitos,
aristocráticos
Polvos Del Harem

PERRITO PERDIDO

Se dan $ 50 de gratificación al que entregue un perrito Fox Terrier, blanco con la cara negra, perdido el 11 del presente.

CATEDRAL 1019

N-14

PARTIDO DEMOCRATA

CUARTA COMUNA ESTACION. Hoy Sábado, a las 9 P. M., en Chacabuco 14 A., se efectuará la recepción del nuevo Comité Comunal y a continuación el señor Eduardo Gentoso dará una conferencia. Quedan invitados todos los demócratas y en especial los de la cuarta Comuna.

CANDIDATURA RETAMALES. — El Comité Central de esta candidatura, ruega a los adherentes, que en la votación que se efectuará el Domingo 14 en la Agrupación, voten por la lista acordada de antemano.

CANDIDATURA ESCANILLA. — Se ha citado a los Comitées Central y Comunales pro-candidatura Diego Escanilla, a una reunión que tendrá lugar hoy Sábado a las 8.30 P. M.

Local: Club Demócrata La Unión, 21 de Mayo 859.

COMITE PRO-CANDIDATURAS V. ARDIAN Y BERNARDO QUIROGA.—De orden del presidente señor Francisco J. Zúñiga, se ha citado a todos los adherentes de estas candidaturas, para hoy Sábado, a las 9 P. M., a la asamblea que celebrará la agrupación de Santiago, en Rosas 1049.

CUARTA COMUNA ESTACION.— El Sábado 13 del presente, en Chacabuco 14 A., se efectuará la recepción del nuevo Comité Comunal; y el señor Eduardo Gentoso, dará una importante conferencia. Quedan invitados todos los correligionarios y en especial los de la Cuarta Comuna.

TERCERA COMUNA.— Se recomienda la asistencia a los correligionarios de esta Comuna a la votación del Directorio que tendrá lugar el Domingo 14, en la Agrupación de Santiago.

VIDA SOCIAL

EN EL CLUB DE SEÑORAS.— Hoy, a las 6 P. M., se efectuará en esta institución una velada de arte que revestirá especial interés. El maestro y compositor señor Enrique Soro presentará en esta velada a varios de sus aventajados alumnos. A continuación publicamos el interesante programa, que permitirá apreciar las cualidades musicales inculcadas por el distinguido profesor.

Señorita Graciela Cerda:
1. a) Chopin. — Preludio Op. 28.
b) Chaminade. — "Otoño". Estudio de concierto.
c) Soro. — Andante Apassionato.
d) Moszkowski. — Vals d'amour.
Señorita Julia Cohen:
2. a) Beethoven. — Rondó en sol mayor.
b) Chopin. — Nocturno en mi mayor.
c) Soro. — Vals Consolación.
d) Albeniz. — Seguidillas.
Señor Armando Moraga:
3. a) Soro. — Coquetería, (Impresiones de New York).
c) Chopin. — Dos estudios.
d) Soro. — Segundo piano para la Sonata op. 14, N.o 1 de Beethoven.
a) Allegro.
b) Allegreto.
c) Rondó.

El segundo piano estará a cargo de su autor, señor Enrique Soro.

Se invita al Cuerpo Diplomático y a la sociedad de Santiago.

—El próximo Martes 16, se efectuará un té en honor de la señora Manuela Herboso de Vicuña.

Será esta una afectuosa manifestación a la compañera y tesorera del Club de Señoras, cuya tenaz y constante labor ha sido de gran eficacia dentro de la institución.

Las adhesiones se reciben en la secretaría.

—Las votaciones para elección de Directorio continuarán hoy Sábado, de 6 a 8 P. M.

FUNERALES DEL Dr. FRAGA.— Hoy Sábado se efectuarán los funerales del doctor señor don Estanislao Fraga Espoz, cuyo repentino fallecimiento, ocurrido el Jueves último, ha sido tan lamentado.

Sus restos mortales serán conducidos al Cementerio General desde su casa-habitación, Delicias 540, a las 9 A. M. de hoy.

FUNERALES.— En la tarde de anteayer se llevaron a cabo los funerales de la señora Luisa Viñolas, esposa del conocido industrial don Antonio Grau.

Los restos fueron depositados en el mausoleo que la Sociedad Española de Beneficencia posee en el Cementerio General.

El fallecimiento de la señora Viñolas de Grau no sólo ha sido muy sentido en la colonia, sino también dentro de sus numerosas relaciones sociales y en especial por los muchos indigentes, a los que nunca rehuyó su mano generosa.

A la sepultación de sus restos concurrieron distinguidos miembros de la colonia y numerosísimos amigos.

SALON DES ANNALES.— Como estaba anunciado, ayer se llevó a efecto en el Teatro Miraflores la conferencia anunciada por el señor Mariano Latorre, sobre el eminente novelista belga Camille Lemonier.

El conferencista hizo un interesante estudio sobre el estilo de Lemonier y la escuela naturalista a que éste pertenece y en la cual ha logrado descollar en primera fila.

La señora Clarisa Polanco de Hoffman leyó algunos trozos de Lemonier, que fueron muy aplaudidos, y declamó a continuación dos hermosos poemas: "La Poupée" y "Les Elfes", que merecieron una franca ovación.

Terminó el señor Latorre haciendo una profunda crítica de las principales obras de Lemonier, señalando de paso sus múltiples bellezas. Al terminar fué entusiastamente aplaudido.

Llamó justamente la atención el artístico arreglo del proscenio, y la elegante lámpara facilitada por la Casa Weil.

CONSEJO NACIONAL DE MUJERES.— Hoy Sábado, a las seis y media de la tarde, se verificará una asamblea general de esta institución, en el local del Hogar de las Estudiantes, Nataniel 181. Se encarece la asistencia de todas las socias, por haber asuntos de mucha importancia que tratar.

GARDEN PARTY.— Hoy tendrá lugar, a las 5 1|2 de la tarde, el garden-party que darán el señor Julio Ripamonti y señora Elisa Barros de Ripamonti en su chacra Las Lilas, a un grupo de sus relaciones.

BELLAS ARTES.— Para hoy está anunciada la apertura de la exposición de cuadros del artista serenense don Carlos Munizaga Vicuña, en la sala de exposiciones y remates de los señores Rivas y Calvo.

RECEPCIONES.— Ayer tarde se efectuó la recepción ofrecida por las señoritas Elisa y Rebeca Ureta Valdés, a un grupo de sus relaciones.

—La señorita Luisa Amunátegui Jordán ofrecerá hoy una recepción a las 9.30 P. M.

MANIFESTACIONES EN HONOR DEL ENVIADO EXTRAORDINARIO DE VENEZUELA.— Con todo entusiasmo trabaja la comisión de caballeros encargada de organizar los festejos en honor del Enviado Extraordinario de Venezuela a las fiestas del Centenario de Magallanes, don Tito V. Lisoni.

Como se sabe, estas manifestaciones en homenaje a la República hermana, consistirán en una velada solemne que se celebrará en el Salón de Honor de la Universidad de Chile y un banquete en los salones de la Sociedad Unión Comercial.

MATRIMONIOS.— El 7 del presente se concertó el matrimonio del señor Víctor Escobar Marín con la señorita Luzmira Torrens de la Cuadra.

—El Miércoles 10 del presente se concertó el matrimonio del señor Santiago Labarca Labarca con la señorita Bertha Vergara Varas.

Hizo la visita de estilo el señor Santiago Labarca Walton.

En la ciudad de Ovalle se ha celebrado el matrimonio del señor César Alvarez con la señorita Matilde Ortiz de Zárate y Pinto.

EL SEÑOR PABLO ENGEL.— Ayer ha dejado de existir en esta capital, el respetable caballero don Pablo Engel.

El señor Engel era Director General en la América del Sur y Gerente en Santiago de la Compañía de Tubos Mannesmann, institución en la cual había desarrollado sus inapreciables dotes de inteligencia y gran preparación para el comercio.

COMIDA.— En los salones de Santiago Paperchase Club tuvo lugar ayer la comida que los socios de esta institución ofrecieron a los señores Ricardo Lemus M. e Ignacio Ríos L., por su actuación en el último concurso hípico verificado en la Quinta Normal.

BRITISH COLONY.— The dance in celebration of armistice day will take place today at 10 P. M. in the Club Hípico Rooms instead of the Teatro Municipal, as at first annouced.

The few avaible tickets will be sold at the Door.

ARMISTICE SERVICE.— To-morrow, Sunday the 14th, will be observed as a religious anniversary in Santiago Union Church, a special Armistice Service being held at 10.45 A. M. There will be appropriate music by the Choir, including the rende ring of the Te-Deum. Rev. J. H. Mac Lean ill preach a special sermon and Mr. Findlay will preside at the organ. The Church is situated in calle Nataniel Cox, one square from the Alameda, and all English-speaking people are cordially invited to attend.

LADIES MEET.— El Santiago Paperchase Club, como ya se ha anunciado, ha organizado para el próximo Domingo esta interesante fiesta sportiva, que asumirá todos los caracteres de un acontecimiento social, por ser la última de la presente temporada.

En los hermosos campos de la hacienda Macul, donde se desarrollará el meet, han sido confeccionados numerosos obstáculos, en los lugares más pintorescos.

A esta fiesta, que será en honor del Valparaíso Paperchase Club, han sido invitados, el Cuerpo Diplomático, la oficialidad de los regimientos montados de la capital y numerosas familias de nuestra sociedad.

La partida será desde la Plaza Italia, a las 9 A. M.

Las familias podrán presenciar gran parte del recorrido desde sus coches.

IN MEMORIAM.— El Domingo 14, primer aniversario de la muerte de la señora Ignacia S. v. de Molina, se dirá una misa por el descanso de su alma en la Gratitud Nacional, a las 9 y media A. M.

VIAJEROS.— Por el expreso de hoy se dirigen a Valparaíso don Alfredo Elder y el señor Jorge Millán.

La Flor de Cabañas
CIGARRILLOS
HABANOS EXTRA FINOS
X-

Brull, Alcalde & Cía.
DELICIAS 827 :-: TELEFONO INGLES 3572
Ofrecen al precio más bajo de plaza:
FIERRO galvanizado inglés, para techo.
ALAMBRE de púa, europeo.
CLAVOS. CEMENTOS.
PALAS "Mono".
HECHONAS.
HORQUETAS.
GRASAS de Pino; y
ACEITE Lubricante.
MERCERIA CHILE
DELICIAS 827

Liquidación Forzosa y Absoluta
OPORTUNIDAD VERDADERA

TRAJES PARA NIÑOS, en casimir delgado para verano, forrados, forma blusa para 8-6 y 4 años a 25.50; 22.50; y **19.60**, respectivamente.
Id. forma cazadora para 12, 10, 8, 6 y 4 años a 35.60; 32.50; 28; 26.50; y **24**, respectivamente.
TRAJES PARA NIÑO, en casimir de verano, lavables, lindos colores para 12, 10, 8, 6, 4 y 3 años a 24, 21.80; 19.90; 18.90; 16.80 y **15.80**, respectivamente.
Id. forma blusa para 8, 6 y 4 años a 18.90, 16.80 y **13.50**, respectivamente.
TRAJES PARA NIÑOS en rico género caki, con cuello de piel azul o granate para 8 y 6 años a 22.80 y **22.50**, respectivamente.
Id. hechura sport para 12 y 10 años a 29.80 y **28.50**, respectivamente.
Trajes para niños en fino dril blanco, forma blusa para 8, 6, 4 y 3 años a 20; 18.90; 17 y **$ 16**, respectivamente.
Id. hechura de casaca con cuello de piel granate o azul para 12, 10, 8, 6, 4 y 3 años a 29.80; 28.50; 27; 25.20; 24.50 y **23**, respectivamente.
Se liquidan 1,080 trajes de niño de buenos brines de distintos colores a cualquier precio.
Sombreritos de rico brin para niños, **2.50.**
Vestidos para niñitas en velo fino, mercerizado, lindas hechuras y adornados desde 13 a 1 año, desde $ 28 a **9.15** respectivamente.
En crepés bordados etc., se liquidan 900 vestiditos desde **$ 8.50** para 1 año.
Un lote blusas percala, 6.70 y **3.20.**
Cuellos Sport de moda, sin almidón, a 1.40 y **1.25.**
Camisas enteras de ricos céfiros, para caballeros, casi todas N.os 38, 39, 40 y 37, con 1 cuello a **12.50** y **11.50.**
Gasa fina bordada a **3.90** metro.
Un lote de corsées finos, **$ 9.90.**
Y en general, todos los artículos de la casa, se liquidan con 55 por ciento de rebaja.
NOTA. — Nuestra casa abre los Sábados por la tarde hasta las 8 1|2 P. M.

Al Precio Fijo
Ahumada, 51-57

GRAN NOVEDAD
Los trajes elegidos en París por la señora RICHARD, se exhibirán en el GRAN HOTEL, PIEZA N.o 3, sólo por dos días.
N-13

LAS CUATRO ULTIMAS FUNCIONES DE
MARIA GUERRERO en el Municipal
HOY SABADO DOS FUNCIONES
A las 4.30 P. M.:
El Loco Dios
Drama en 4 actos, en prosa, original de don José Echegaray.
A LAS 9.15
Una Pobre Mujer
Drama en 3 actos, original de don Jacinto Benavente.
LA PROPIA ESTIMACION
Comedia en 3 actos de don Jacinto Benavente.
Mañana DOMINGO: ULTIMAS 2 FUNCIONES! Despedida de la Compañía:
MATINEE, a las 3.15 P. M.:
LA MALQUERIDA
Noche, a las 9.15:
EL GRAN GALEOTO
Durante los entreactos tocará el gran piano DUO ART de The Aeolian Company (Casa Weil).

LOS NUEVE PUÑALES O EL RASTRO DEL PULPO — LOS NUEVE PUÑALES O EL RASTRO DEL PULPO

LOS NUEVE PUÑALES

ALHAMBRA

Matinée inglesa
A LAS 3½ P. M.
Sufragista a Palos
Notable y divertida sátira social que ridiculiza las exageraciones del feminismo.

HOY - en Especial y Noche - GOLDWYN ESTRENA una novela de amor y odio que repercutirá en muchos corazones femeninos:
EL SENDERO IGNORADO o A MERCED DE LOS SALVAJES
Tema: ¡En la ciudad no hay hombres que sean dignos de mi amor y yo busco un hombre! Creación sensacional de la famosa trágica:
PAULINA FREDERICK

MAÑANA
PARAMOUNT estrena el drama de Thos H. Ince:
Ladrona Virtuosa
Magistral creación de la bella y elegante
ENID BENNETT

PROXIMO SABADO
Estreno de
EL MUNDO EN LLAMAS
El triunfo en el mundo de la democracia por medio del derecho y la justicia.

o el RASTRO del PULPO

LOS NUEVE PUÑALES O EL RASTRO DEL PULPO — LOS NUEVE PUÑALES O EL RASTRO DEL PULPO

MAÑANA EN EL SPLENDID
MATINEE
Platea $ 1
Niños $ 0.80
El formidable serial de misterio y aventuras por
RUTH ROLAND
LAS AVENTURAS DE RUTH

TEATROS - MUSICA - CINES

POLITEAMA Especial y Noche
La Malla del Misterio 4-5-6
Noche: Debut de ZAI TO LIN

ODEON Especial y Noche
EL ASALTO DE MEDIA NOCHE
Vibrante drama de cow-boys por WILLIAN DESMOND.

ELECTRA Especial y Noche
CRUCIFICALA
Drama pasional por POLA NEGRI

IRIS
(CASTRO 180)
HOY
A las 6.15 y 9.25. La encantadora e intrépida actriz

RUTH ROLAND
en los episodios 1.o, 2.o y 3.o de la serie PATHE N. Y.:
Las Aventuras de Ruth

TEATRO UNION CENTRAL Hoy Sábado Tarde y Noche
La grandiosa película, copia nueva
La Mujer que los Dioses Olvidaron
Creación de los dos colosos actores WALLACE REID y GERALDINA FARRAR

Teatro de la Avenida
Hoy en Especial y Noche la primera cinta GAUMONT PAX,
El Redil "Le Bercail"
según el famoso drama del insigne H. Bernstein.
Película de arte superior que ha constituído el más franco de los éxitos.
Mañana: "UNO DE ABAJO".

HOY HAY MATINEE EN EL BRASIL
Se darán los preciosos cuentos de hadas:
"LA CENICIENTA"
Y
"BLANCA NIEVE"
Platea, $ 1.20; Niños, $ 0.60. Palcos en venta desde las 11
Tarde y Noche: CHAPLIN AVENTURERO - POR QUE DIVORCIARNOS - CACASENO Y LA ADIVINA.

SETIEMBRE
Tarde y Noche. Platea, $ 1.20.
Gran vista alemana:
Los Ojos de la Momia
Por la divina POLA NEGRI y el Wallace Reid germánico.

MAÑANA: Matinée: EDDIE POLO en los cuentos cow-boys: "A PUNTA DE PISTOLA" Tarde y Noche: "FIEL A SU ESCUDO", por OLIVIA THOMAS.

Teatro Municipal

Como hemos anunciado, la compañía Guerrero-Díaz de Mendoza ha resuelto prolongar por dos días su temporada entre nosotros.

—Las funciones de hoy se harán con dos obras que gustan mucho al público: matinée, a las 4.30, con "El loco Dios", de don José Echegaray, función nocturna con "Malvaloca", de los hermanos Alvarez Quintero.

—Mañana, en matinée, irá "La Malquerida", de Benavente; en la noche, "El gran Galeoto", de Echegaray.

TEATRO COMEDIA.— Como hemos anunciado, la Compañía Membrives-Isbert, reanuda hoy sus espectáculos en el Teatro Comedia, ofreciendo el estreno de una obra que además del interés de la novedad para este público, tiene el de su propio mérito como producción escénica y el precedente del éxito que estuvo en Madrid al ser estrenada en el Teatro Infanta Isabel. Se titula: "La caseta de la Feria", y es original del señor José F. del Villar, autor que tiene en su haber de comediógrafo, varias obras que los públicos y la crítica han sancionado con su aplauso.

Con esta comedia se inaugura la serie de novedades que este conjunto nos dará a conocer en el trascurso de la nueva temporada y entre las cuales se señalan "El Reino de Dios", de Gregorio Martínez Sierra, y "El mal que nos hacen", de Jacinto Benavente, siendo también producciones que han de agradar por su carácter eminentemente cómico "El clima de Pamplona", de Muñoz Seca, "El convenio de París".

TEATRO SANTIAGO. — La Compañía titulada Emilia Soler, cuyo éxito se ha acentuado en las representaciones que han seguido a su estreno, dará hoy dos funciones con programas en que figuran obritas cómicas y números de varieté amenos y vistosos. Mañana Domingo, habrá matinée, sección vermouth y función de noche, en las cuales los hermanos Soler interpretarán las mejores piezas de su repertorio y realizarán los más aplaudidos trabajos de maquietistas y bailarines excéntricos en los que obtienen buen éxito.

COMPAÑIA CHILENA DE OPERA.—En la próxima semana se presentará en el Teatro Santiago la Compañía de Opera, formada con elementos nacionales, entre los cuales figuran jóvenes artistas de facultades positivas y cuyas dotes y vocación para el arte lírico les auguran un porvenir. El conjunto, cuyos nombres y repertorio daremos a conocer en breve, ha realizado ya en algunas poblaciones importantes del sur, una jira de resultados muy halagüeños.

La inauguración se hará con la ópera de Puccini "La Boheme".

LOS ZAI TO LIN, DEBUTARAN HOY EN LA NOCHE EN EL TEATRO POLITEAMA.— Hoy se presentarán en el Politeama, por primera vez, estos artistas chinos, que ejecutan trabajos como hasta hoy no se ha visto en Chile. La fama de que vienen precedidos, es ampliamente justificada, pues, la labor que presentan en su espectáculo, no es solamente hermosa y atrayente sino que también de verdadero peligro para ellos.

Los Zai To Lin, han recorrido el mundo entero admirando a todos los públicos, y su éxito en ciudades como París y Nueva York, le dan méritos más que suficientes para despertar el más grande interés en el público.

En la función nocturna de hoy se presentarán, como decimos, en el Politeama, teatro donde harán dos únicas funciones.

LA COMPAÑIA MARIO-PADIN.— Después de haber permanecido una temporada en Iquique, donde obtuvo merecidos éxitos, antenoche dió término a sus funciones esta Compañía.

La Compañía se ha dirigido a Antofagasta, en donde tiene anunciada una temporada.

MUSICA

PAQUITA MADRIGUERA. — Mañana en la tarde, a las 4 1|2, en el Teatro Unión Central, a pedido de numerosas familias, la joven pianista señorita Paquita Madriguera dará su último recital de piano.

Debiendo embarcarse el Martes con destino a Europa, no ha querido ausentarse sin acceder a la invitación de dar un concierto dedicado a las familias de nuestra sociedad, a las cuales no les es posible asistir a otra hora.

Con su concierto de mañana, se repetirá, sin duda, el éxito que obtuvo en su recital anterior.

Para el efecto, ha confeccionado un espléndido programa, en el que figuran, además de la célebre "Campanella" de Listz, algunas de las mejores composiciones de que es autora.

Las localidades se expenderán hasta el mediodía de hoy en la Casa Weil, y después de esa hora en la boletería del teatro.

EL BARITONO NUÑEZ. — El Lunes, en el Unión Central, se llevará a cabo el concierto de canto del barítono nacional Manuel Núñez.

Para esta audición ha confeccionado un espléndido programa, en cuyo desarrollo tomarán parte los mejores artistas nacionales, que han ofrecido su concurso, a fin de dar mayor lucimiento al concierto.

CONCIERTO GRAZIOLI. — El Jueves, en el Teatro Municipal, se efectuará el gran concierto de la arpista señora de Grazioli, y de su hermana, señorita María Pellizzari.

Oportunamente daremos mayores detalles sobre este interesante concierto.

CIRCOS

CIRCO VERY STRONG.—Compañía Ecuestre Europea. — Numeroso público continúa asistiendo a las variadas e interesantes funciones que ofrece la Compañía Europea de Ecuestre en la carpa de este conocido Circo ubicada en la calle San Diego, entre Coquimbo y Copiapó.

En las últimas funciones realizadas se han estrenado nuevos números a cargo de los artistas recientemente llegados de Buenos Aires y que han venido a reforzar la troupe. Los actos que más han gustado durante las últimas funciones son los ejecutados por los atletas "Los Marios", número éste que sobresale por su elegancia y maestría en ejecutarlo. Los Usar's, también han llamado la atención del público por los actos de acrobacia. El profesor Piccardo, ha demostrado sus excelentes condiciones de tirador de fama.

Para mañana, como día Domingo, la Empresa ofrece al público dos funciones, la matinée dedicada al mundo infantil y la función nocturna en la que estrenarán nuevos y atrayentes números.

CIRCO CATTANEO.—Este conocido y popular Circo desarrolla una fructífera temporada en la carpa levantada en la calle Santa Isabel, al lado de Vicuña Mackenna y todas las noches se ve muy concurrido.

Los actos de acrobacias, contorciones y variedades están a cargo de la conocida familia Beltran. Tapia tiene a cargo las pruebas de ilusionismo y cartomancia y su trabajo es debidamente apreciado y aplaudido por su elegancia y corrección en ejecutarlo. Farfán con su colegio de perros amaestrados hace las delicias de los niños, pues sus perritos son obedientes a sus inteligentes voces de mando, éste es un número de alta novedad. Las entradas cómicas y canciones están a cargo de Pereira, y varios otros tonys y payasos.

Para mañana Domingo dos funciones, la matinée dedicada al mundo infantil que dará comienzo a las 3.15 P. M., y la función nocturna, a las 9.30 P. M.

NOTICIAS CINEMATOGRAFICAS

"MARIA MAGDALENA".— Su exhibición privada.— Ayer, a las 8 de la tarde, se efectuó en el Cine Splendid, la exhibición privada de la cinta "María Magdalena", que presenta en Chile la Compañía Cinematográfica Italo-Chilena. Una concurrencia numerosa compuesta de personalidades de nuestro mundo artístico y social, de miembros del clero y de la prensa y de cinematografistas, llenaba la sala.

La cinta corresponde ampliamente a la réclame que se le ha hecho y aún nos atrevemos a decir que esta réclame, es poca para los méritos que esta producción encierra, si hemos de pensar en los términos bombásticos con que otras producciones de las proporciones de la que nos ocupa, han sido presentadas al público. La historia que inspira esta cinta, es una de las historias más interesantes que se podían adaptar al cinematógrafo. Su tema lleno de palpitante interés, como que trata de una figura de mujer única en los anales del mundo, la época llena de acontecimientos transcendentales en que esa vida se desarrolla, los personajes de actuación descollante que se mueven alrededor de la figura de María Magdalena, la reconstrucción exacta de las costumbres de aquellos tiempos, dan a esta cinta especial motivo de atracción y hacen de ella un espectáculo notable.

La concurrencia que ayer asistió a la exhibición privada, se retiró en medio de los comentarios más elogiosos y con felicitaciones a los importadores de la película y al representante del Cine Splendid que ha contratado la primera exhibición en Chile.

"DENTRO DE LA LEY".— Con la interpretación principal a cargo de Alice Joyce, se presentará pronto la cinta "Dentro de la ley", que es una de esas producciones de tesis del cine norteamericano, en la cual se hace una violenta campaña en contra de los desvergonzados especuladores del Código, que a su amparo cometen atropellos e inmoralidades sin nombre. La presentación es de todo lujo.

"LA BARRERA SANGRIENTA", GRAN PRODUCCION DE PATHE N. Y., QUE HOY ESTRENA EL SPLENDID.— Tanto en la especial como en la nocturna de hoy Sábado, día de espectáculo extraordinario que han logrado imponerse entre nuestro público, estrenará el Splendid, la producción extraordinaria de la filial de Pathé Fréres en Nueva York, titulada: "La barrera sangrienta", conmovedor drama pasional, obra de lujo y arte, desarrollada entre la aristocracia americana y cuyo argumento tiene por tema el de los celos, llegando a demostrar, que los celos forman, a veces en las relaciones entre marido y mujer, una barrera de odio o de sangre que termina con la felicidad del hogar. Hace en esta obra su creación suprema, la encantadora Silvia Breamer, protagonista de "La otra esposa de mi marido". Su cuerpo esbelto y frágil, tiene rítmicos movimientos pasionales que por sí solos expresan una frase. Sus ojos llameantes y serenos a la par, saben del bello lenguaje universal, saben del lenguaje de las almas. Es por eso que sus creaciones tienen fuerza y carácter. Es por eso que sabe imprimir siempre a sus personajes un destello luminoso de fuego, pasión o dolor. La secunda el gentil y simpático actor Robert Gordon, su "Leading man" y actor de extraordinarias cualidades artísticas.

"La barrera sangrienta", es la historia de un hombre a quien se imputa falsamente la muerte del marido de la mujer que adora. Alrededor de este tema se teje un asunto de interés sobresaliente desde sus primeras escenas. Toda la acción es intensa en todo momento; todo está bien sin que pueda tacharse en ningún instante al autor o director el más mínimo error o tropiezo. Es de llamar la atención del público hacia la moderna producción de Pathé N. Y., que está presentando el Splendid, y por tanto la Casa Max Glucksmann y que significa por lo menos un adelanto de cinco años, tanto en arte, como en técnica y procedimientos en la cinematografía americana.

LAS LOCALIDADES PARA "MARIA MAGDALENA".— Nos comunica la Empresa del Splendid, que desde hoy están a la venta en la boletería de dicho teatro, las localidades para la suprema obra de arte de la cinematografía francesa, el sublime poema del célebre autor de "Fabiola", Fausto Salvatore, titulado: "María Magdalena", obra que será estrenada el Miércoles de la presente semana, a las 9.0, o sea solamente en función nocturna, no pudiéndose presentar en la especial, a consecuencias de su excesivo largo.

"LAS AVENTURAS DE RUTH", EN LA MATINEE DE MAÑANA DEL SPLENDID.— Mañana, a las 3.15 P. M., en la matinée que el Splendid ofrecerá a su clientela, serán exhibidas las tres primeras series del serial de Pathé N. Y., titulado: "Las aventuras de Ruth".

TOM MOORE, REAPARECERA EN LAS FUNCIONES DE MAÑANA DEL SPLENDID.— Tanto en la especial de moda como en la nocturna de mañana, del Splendid, ofrecerá este teatro de moda, el estreno de la preciosa producción de la acreditada manufactura Goldwyn, titulada: "Por una noche nada más", graciosísimos romance de amor y obra de lujo.

Reaparecerá en esta obra el simpático y varonil Tom Moore.

"EL SENDERO IGNORADO" EL ESPECTACULO DE HOY DEL ALHAMBRA. — Siguiendo este cine la norma de presentar los días Sábados una película de carácter sensacional, estrena hoy una de estas producciones editada por la conocida manufactura americana Goldwyn.

Paulina Frederick, la actriz que sabe como ninguna hacer sentir la tragedia, caracteriza a una hermosa joven que huye de la ciudad espantada de la maldad de los llamados hombres de sociedad, quienes bajo su disfraz de caballeros esconden un alma perversa y ruin. Desengañada y con el corazón sangrando por una herida amorosa, se dirige a los abruptos desiertos donde la civilización aún no ha penetrado, y después de un sin fin de heróicas aventuras y peligros logra convertirse en ídolo de aquellos salvajes que a pesar de su rústico aspecto esconden un corazón de oro que cuando ama se convierte en un santuario de abnegación.

No dudamos que "Sendero ignorado", figurará en la lista de buenos estrenos en la presente semana.

"LADRONA VIRTUOSA", PARAMOUNT QUE PRESENTARA MAÑANA EL ALHAMBRA. —Thos H. Ince, el autor y director a quien el arte de la pantalla debe tan magistrales creaciones, es el autor de esta película.

Los temas de Ince se destacan por su encomiable tendencia sociológica que señalan casos de conciencia y sirven de saludable lección a la humanidad. En "Ladrona virtuosa" nos pinta el sacrificio de una virtuosa joven para salvar su hogar de la afrenta que su hermano le arroja por una de sus incorregibles ligerezas. Por esta causa ve ofendidos su pudor y su honradez el ser injustamente acusada de robo y asesinato.

Enid Bennett, la bella actriz de reconocidos méritos, protagoniza este drama que la casa Paramount ha puesto en escena con todo el lujo de detalles y con regia presenta

INAUGURACION DE LAS MAT NEES INGLESAS HOY A LAS Y MEDIA EN EL ALHAMBRA. — Este concurrido cine ha decid también cooperar al simpático acu do de nuestras principales casas merciales en favor del llamado bado inglés. Al efecto ha decidi establecer en dichos días funcio de matinée con escogidas películ para así proporcionar a los emple dos de dichas casas un rato de laz esparcimiento y sana entrete ción.

Como hemos dicho, hoy inaug el Alhambra estas funciones esp ciales exhibiendo la divertida media "Sufragista a palos", ob que fué estrenada ayer con singu éxito.

"EL MUNDO EN LLAMAS". — Ayer tuvimos ocasión de asistir la exhibición revisadora que la Ch lean Cinema Corporation hace sus películas. "El mundo en mas" fué la de turno. Estábam verdaderamente interesados en noce resta producción americana viene precedida de señalada pro ganda, en favor de la democrac pues siendo esta hoy día una cue tión de tanta actualidad son justificables nuestras ansias por tener la primicia en conocerla.

"El mundo en llamas" es sencil mente una gran idea dada for y vida por el milagroso arte de pantalla. Ella nos relata un epis dio local en una ciudad anóni donde de lejanas tierras han lleg do un grupo de agitadores que claman la que ellos llaman lib **tad roja.**

"El mundo en llamas" es obra que señala nuevos rumbos verdadera democracia sin apelar medios violentos, resolviendo el tual problema social en forma jus y progresista.

TEATRO UNION CENTRAL. — Esta elegante sala presentará ho en tarde la gran película "La m jer que los dioses olvidaron", cre ción de los colosos Wallace Reid Geraldina Farrar.

Esta película está presentada un lujo de detalles verdaderam te increíbles, son episodios mag tralmente interpretados. El dra es intenso, atrae y conmueve. C mo se sabe, ha sido esta pelíc uno de los mayores triunfos del pasado y como ha llegado últim mente una nueva copia, ha queri la empresa del Unión Central p sentar una vez más este gran ponente del arte cinematográ moderno.

CONSTANCE TALMADGE. — E las funciones de moda de maña pasará el Teatro Unión Central p su pantalla una admirable creac de una de las mimadas del públi distinguida: Constanza Talmadg Se titula: "El misterio del micro copio".

TEATRO SETIEMBRE. — "L ojos de la momia". — En las

TEATRO SANTIAGO
MERCED, ENTRE PLAZA Y
ANTONIO
Empresa Ernesto Bouquet
HOY.— SABADO 13.— HOY
Vermouth, a las 6.15.— Plat
$ 2.50.
CELOS, EL TENORIO LIRICO, A
NOUVEAU
Noche, a las 9.15.— Platea: $
HERIDA DE MUERTE
ULTRAFUTURISMO.
DE CACER
Gran acto excéntrico musical.
Mañana tres grandes funcio
Unica matinée.

MUNDIAL
GALVEZ 447 - P. ALMAGRO
HOY ESPECIAL Y NOCHE
GRANDIOSO ESTRENO DE AMOR MUNDANO Y DOLOR INTENSO - IMPROPIO PARA MENORES
Interpretación magna de la gran favorita ALICE BRADY
SACRIFICIO SILENCIOSO

INDEPENDENCIA Y SELECTA
EPISODIOS 1, 2, y 3, de
LAS AVENTURAS DE RUTH

LOS ZAI TO LIN
los más grandes malabaristas que hayan pisado los escenarios de Chile. Pruebas sorprendentes de valor y equilibrio. Se presentarán
HOY EN EL Politeama

SPLENDID
LUNES 15
ESTRENO SOCIOLOGICO POLICIAL
DENTRO DE LA LEY
Una obra de tema nuevo que trata los errores que a veces se cometen al amparo de la ley.
PROTAGONISTAS:
ALICE JOYCE - HARRY MOREY

ALAMEDA E IMPERIAL - TARDE Y NOCHE - COLOSAL ESTRENO
Episodios 7, 8 y 9 - (3.a función) de la estupenda serial por PERLA WHITE:
"EL SECRETO NEGRO"
Mañana en matinée ALAMEDA y GARDEN los mismos episodios.

GARDEN - ESPECIAL Y NOCHE
La linda y joven estrella LILA LEE en
CORAZON DE JUVENTUD

SPLENDID-HOY

ESPECIAL Y NOCHE. — Estreno de la super-producción **PATHE N. Y.:**

"LA BARRERA SANGRIENTA"

Emocionante e intenso drama pasional, obra desarrollada sobre escenas de la vida aristocrática, y cuyo argumento demuestra que los celos se convierten a veces en barrera de sangre en las relaciones entre marido y mujer. Creación suprema, de arte inmenso y exquisita finura de la encantadora

SILVIA BREAMER

Inolvidable protagonista de "La otra esposa de mi marido" y actriz que luce las más elegantes toilettes de la última gran moda neoyorkina. La secunda el gentil y simpatico "leadingman": **ROBERT GORDON.** Lujo deslumbrante. Supremo arte.

MAÑANA

A las 6.30 y 10.30: Precioso estreno GOLDWYN:

"POR UNA NOCHE NADA MAS"

Graciosísimo y poético idilio de amor. Creación suprema del simpático y gentil favorito:

TOM MOORE

TEATRO LA COMEDIA

EMPRESA BOUQUET :-: HUERFANOS ESQ. MORANDE

PLATEA: $ 6.00

A las 9.15: **REAPARICION** de la Compañía Española de Comedias

MEMBRIVES - YSBERT

con el estreno de la comedia en 3 actos:

LA CASETA DE LA FERIA

Tonadillas y estilos por **LOLA MEMBRIVES.**

HOY COLON Especial y Noche

A PUNTA DE PISTOLA - por Edie Polo

SPLENDID THEATRE
MIERCOLES 17
ESTRENO
EN
CHILE

MARIA MAGDALENA

Apresúrese Ud. a retirar su localidad numerada, antes que sea tarde.

A través de las cuatro épocas de que consta la obra, asistimos al más extraordinario cambio que puede imaginarse en la vida de una mujer. **DIANA KARENNE** nos relata, en forma admirable la metamorfosis espiritual de aquella pecadora que llegó a inmortalizarse en la historia de la Humanidad.

funciones de hoy se estrenará en este teatro la sensacional vista alemana "Los ojos de la momia", interpretada por la bella y apasionada actriz Pola Negri y por el simpático actor Harry Liedtke, apodado "el Wallace Reid germánico".

Es una película ueq ha conseguido verdadero éxito en los cines de la capital y de Valparaíso, y cuya fama se ha extendido hasta despertar intenso interés en las personas que no la han visto pero sí oído hablar de ella.

Pola Negri hace el papel de víctima de un hombre de crueles instintos.

TEATRO BRASIL. — Las tres funciones de hoy. — Hoy a las tres de la tarde se da la primera matinée de día Sábado con un precioso programa infantil formado por los cuentos de bades "La Cenicienta" y "Blanca Nieve", interpretado por Mary Pickford el primero y por margarita Clark el segundo.

Son estas películas que hacen la delicia de los niños y que deja plenamente satisfechos a los padres de familia cuidadosos de sus hijos.

Como reclame, los precios son más bajos que los usuales en matinées.

En las funciones de tarde y noche se dará un programa bufo Max Glucksman formado por las comedias "Chaplin aventurero", "Por qué divorciamos", "Cacaseno y la adivina", etc. Esta última es interpretada por Harold Lloyd, cómico tan gracioso como el Turnio.

LAS FUNCIONES DE MAÑANA EN LOS TEATROS SETIEMBRE Y BRASIL. — La matinée de mañana tiene el singular atractivo de tres cuentos cow-boys, por el querido actor Eddie Polo. Estos cuentos se han agrupado bajo el título de "A punta de pistola". Además habrá una divertida comedia titulada "Cacaseno en Siberia", que hará reír tanto como una Mack Sennett.

En las funciones de tarde y noche se dará "Fiel a su escudo", la última creación de Olivia Thomas, la malograda actriz recientemente fallecida en París.

Esta obra es de corte delicado y de absoluta moralidad, factores primordiales en una cinta para funciones de Domingo. Su heroína es una esposa despreciada por sus suegros, por no ser de rancia nobleza.

TEATRO DE LA AVENIDA. — "El redil", la gran obra del insigne dramaturgo Henry Bernstein, forma el programa para las funciones de especial y noche de este concurrido cine.

"El redil" es una de las películas que más ha gustado en los cines centrales donde acaba de ser estrenada en la presente semana. Su tema altamente humano, que da una nueva solución de acuerdo con los sentimientos humanitarios al problema del adulterio, es de aquellos temas conmovedores que punzan aún a los corazones más fríos.

La interpretación está a cargo de notabilidades de la escena francesa, entre las cuales figuran Alberto Capellani, Marcelle Pradot y Monsieur Jaoques. La presentación es de todo lujo, exhibiendo las intérpretes los últimos modelos de las nuevas modas parisienses.

Mañana anuncia en matinée los episodios finales de la cinta de aventuras "La malla del misterio" y la divertida comedia de Cacaseno: "El y la echadora de cartas". Para la especial y nocturna exhibirá el éxito nacional de Minerva Film: "Uno de abajo".

UNA NUEVA ESTRELLA EN EL GARDEN THEATRE. — El estreno que presenta hoy esta sala está interpretado por una nueva y hermosa estrella de la pantalla yanqui, la linda y joven actriz Lila Lee, uqe goza de fama en todas las ciudades en que son conocidas sus producciones. La pieza en que se presenta ante el público de este cine, se titula "Corazón de juventud", delicado romance de amor muy humano y bello. Va en las dos funciones.

LA WHITE EN EL TEATRO ALAMEDA. — Hoy estrena este cine los episodios 7 8 y 9 que componen la tercera función de la emocionante serial de aventuras Pathé Nueva York "El secreto negro", en la que desempeña el rol de protagonista la encantadora estrella Perla White.

Estos mismos episodios se estrenan mañana en matinée en este teatro y en el Garden.

UNA CINTA SELECT DA HOY EL MUNDIAL CINEMA. — Un estreno perteneciente a la producción extraordinaria de la acreditada manufactura Select enuncia este cine para hoy en sus dos funciones. Nos referimos a la artística pieza social intitulada "Su sacrificio silencioso", protagonizada por la elegante actriz Alice Brady.

Para mañana anuncia el estreno de la segunda función de "El secreto negro", por Perla White.

HOY ESTRENA EL ELECTRA "¡CRUCIFICALA!", UNA OBRA INAPROPIADA PARA SEÑORITAS. —Hoy en sus funciones especial y nocturna estrenará este cine el drama social titulado "¡Crucifícala!", admirable producción alemana por Pola Negri, en la que la trágica alcanza su más legítimo triunfo.

Esta película está dedicada a aquellas mujeres que lanzadas a la senda del vicio por el error y la incomprensión de los hombres, ansían luego paz y piedad no encontrando sino respuesta en las voces fariseas que gritan: ¡Crucifícala!

DOS PELICULAS DE EXITO DA HOY EL TEATRO DELICIAS.—"El autobus de la muerte" de Cecilis Tryan y "Lluvia de oro", de la bella Gladys Leslie, son las dos películas que exhibe hoy a sus habitúes el Delicias. Respecto a la primera podemos anticipar que es una obra de aventuras sensacionales; de la segunda, una cinta de tema nuevo que relata una historia de amor y en la cual se advierten varias danzas clásicas al aire libre.

"EL GUANTE ROJO" Y "LA MUJER QUE EXPIO" ANUNCIA EL CARTEL DEL TEATRO CHILE.— Como protagonista de la primera de las cintas nombradas, aparece la aclamada amazona María Walcamp, cuyos actos de arrojo la han hecho figurar a la cabeza de los artistas intrépidos. Los tres primeros episodios de "El guante rojo", realta una serie de aventuras a cual más interesante a la vez que sensacionales. En la segunda figura Francelia Billington, actriz que aunque debutante ha conquistado un puesto prominente entre las figuras clásicas de la pantalla. El tema de "La mujer que expió, está basado en uno de los problemas más transcendentales, tal es: la vindicación de la mujer que engañada por un hombre llega hasta el crimen por salvar de la deshonra.

TEATRO COLON. — Hoy estrena este Teatro en especial y noche el drama de cow-boy, titulada: "A punta de pistola", protagonista el popular actor Eddie Polo.

Mañana habrá tres funciones:

HOY ESTRENA "LAS AVENTURAS DE RUTH" EL TEATRO IRIS (CASTRO 130).—En las funciones de tarde y noche de hoy estrena este teatro la serial Pathé N. Y., titulada: "Las aventuras de Ruth".

Hace en esta obra su mejor creación la encantadora reina de seriales y gran favorita, la hermosa Ruth Roland. Hacemos saber que "Las aventuras de Ruth posee el Teatro Iris la absoluta exclusividad en el barrio y por lo tanto no podrá pasarla ninguno de sus vecinos.

Hoy estreno de los tres primeros episodios titulados: 1.o, "La candesa falsa"; 2.o, "El secuestro", y 3.o, "El espía fascinador".

TEATRO DIECIOCHO. — Hoy en vermouth y nocturna, acontecimiento artístico social, moderna presentación de arte francesa, estreno de la obra maestra de la Casa Gaumont (Paris) "El redil", emocionante drama pasional de escenas de la vida parisiense. Adaptación cinematográfica de "Le Bercail", obra de Henry Bernstein.

Interpretan esta obra Paul Capellani y la bellísima Marcela Pradot.

COLISEO NACIONAL.—En la sección de la noche de hoy se estrenará el intenso drama de pasiones fuertes, desarrollado en los campos de Alaska "La ley del puño" o "Carmen del Klondike", interpretado por la bonita actriz Clara Williams.

TEATRO ATENAS.—En la especial y en al nocturna de hoy estrena los episodios 4, 5 y 6, que forman la segunda función del "Secreto Negro", triunfante serie por Perla White, obra que tiene uno de los argumentos mejor llevados en este género de espectáculos.

LAS FUNCIONES DE MAÑANA EN EL ATENAS.—Seis películas de mérito estrena mañana en sus tres funciones el Teatro Aténas:

"Corazón de juventud", hermoso drama Paramount, por Lila Lee y "Un millón por minuto", con la pareja Francis Bushman y Beverly Baine, en la función nocturna. "La hija de las praderas", drama del Far West, por Tom Mix y "Los monederos falsos", vista policial por Harry Morey, en la tanda vermouth.

"Ojo por ojo", la gran tragedia de cine-clásico por Alla Nazimova y "La muralla de oro", en la matinée.

CINEMA OLYMPIA.—Un programa altamente interesante tanto en la parte biográfica como en la musical se desarrollará hoy en esta sala de moda, en la tarde y en la noche, con el objeto de poder ejecutar los grandes conciertos musicales que se han venido anunciando para los días de moda, que serán tres en la semana, se ha aumentado la orquesta. El segundo día de moda será mañana con programa extraordinario.

TEATRO NOVEDADES - HOY - ESPECIAL Y NOCHE

ESTRENO GRANDIOSO:

EL CRIMEN DE MEDIA NOCHE (O la Edición cierra a las 11)

Creación sensacional de la bella CORINNE GRIFFITH.

HOY - TEATRO CHILE

VICTORIA, entre San Francisco y Santa Rosa

Si Ud. gusta del buen espectáculo asista a este Cine.

3 primeros episodios de la serial suprema

EL GUANTE ROJO

Y la preciosa cine-tragedia de lujo:

LA MUJER QUE EXPIO

PROGRAMAS DE HOY

MUNICIPAL.—Compañía Guerrero-Díaz de Mendoza. Matinée "El loco Dios". Noche "Malvaloca".

COMEDIA. — Compañía Membrives Isbert. Noche "La caseta de la feria".

SANTIAGO. — Compañía Soler. Vermouth y noche programa de variedades por la familia Soler.

ALHAMBRA. — Tarde y noche "El sendero ignorado".

SPLENDID. — Tarde y noche "La barrera sangrienta", por Sylvia Breamer.

UNION CENTRAL. — Hoy en tarde y noche "La mujer que los dioses olvidaron".

BRASIL. — Matinée: "La Cenicienta", por Mary Pickford, y "Blanca Nieve", por Margarita Clark. Tarde y noche "Chaplin aventurero, "Cacaseno y la adivina" y "Por qué divorciarnos".

SETIEMBRE. — "Los ojos de la momia", vista alemana por Pola Negri.

IRIS (Castro 130). — Especial y noche: episodios 1, 2 y 3 de "Las aventuras de Ruth". Protagonista: Ruth Roland.

DELICIAS. — En sus dos funciones "El autobús de la muerte", de Cecilia Tryan, y "Lluvia de oro" de Gladys Leslie.

CHILE. — María Walcamp en la serial "El guante rojo" y Francelia Billington en "La mujer que expió".

POLITEAMA. — En sus dos funciones episodios 4, 5 y 6 de "La Malla del Misterio", creación de Hedda Nova y J. Frank Glendow. En la nocturna debut de los malabaristas chinos los Zai To Lin.

ELECTRA. — En sus dos funciones "Crucifícala", creación de Pola Negri.

ODEON. — En sus dos funciones "El asalto de media noche", por el gran actor William Desmond.

INDEPENDENCIA. — Especial y noche primeros episodios de "Las aventuras de Ruth", creación de Ruth Roland.

SELECTA. — Primeros episodios de "Las aventuras de Ruth" por Ruth Roland.

AMERICAN. — Hoy "El teniente Danny", por Williams Desmond.

COLISEO NACIONAL. — Noche "La ley del puño", por Clara Williams.

ATENAS. — "El secreto negro", series 4, 5, 6, por Perla White.

IMPERIAL. — Matinée inglesa "El crimen de media noche", y en especial y noche los episodios 7, 8 y 9 de "El secreto Negro", por Perla White.

NOVEDADES. — Especial y noche "El crimen de media noche", película por Corina Griffith.

GARDEN. — Tarde y noche "Corazón de juventud", por Lila Lee.

ALAMEDA. — Tarde y noche, episodios 7, 8 y 9 de "El secreto negro".

MUNDIAL. — Tarde y noche "Su sacrificio silencioso".

DIECIOCHO. — Tarde y noche "El redil".

COLON. — Especial y noche "A punta de pistola".

OLYMPIA. — Dos funciones con programas de orquesta y biógrafo.

EXCELSIOR. — "A punta de pistola", la mejor creación del popular Eddie Polo.

VICTORIA. Av. Recoleta 345. — Especial y noche, "A punta de pistola" y "Solo y a las riendas".

HOY SALDOS DE CORSES "WARNER"

A PRECIOS MUY BAJOS

EXTRAORDINARIA OPORTUNIDAD QUE OFRECE GATH & CHAVES, CONCESIONARIOS EXCLUSIVOS DE ESTE CIENTIFICO MODELADOR DEL BUSTO

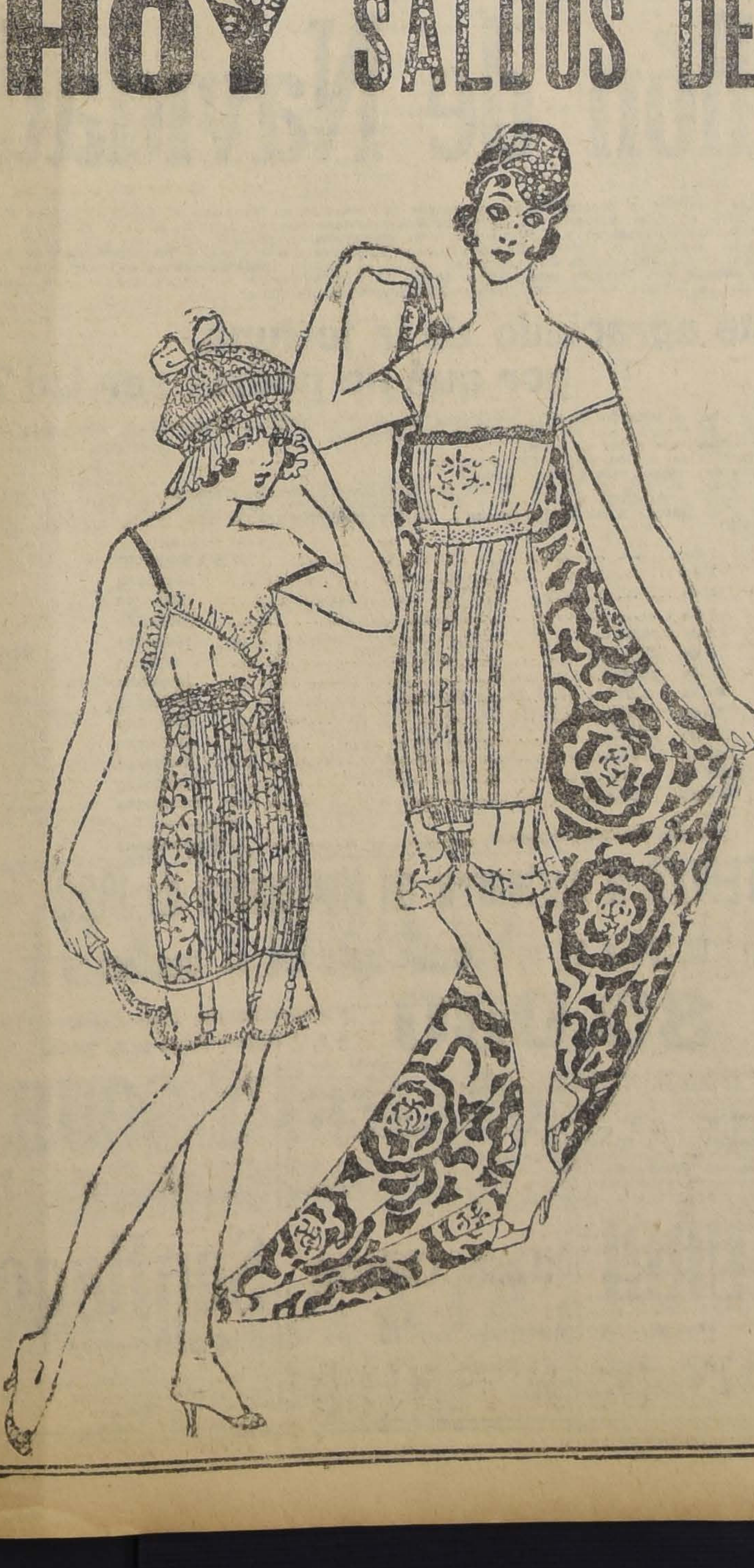

CORSE "WARNER" en batista labrada, con 4 tirantes, bajo de busto y largo de caderas, en rosa solamente, a

$ 17.90

CORSE "WARNER" en coutil floreado, con 6 tirantes, modelo bien seleccionado, alto de espalda y bajo de busto, adelgaza las caderas, a

$ 21.90

CORSE "WARNER" en batista de muy buena clase, busto mediano, bien largo de caderas, con estuches de elástico en la parte de abajo para dar comodidad al sentarse, varillas de aluminio, a

$ 21.90

CORSE "WARNER" en coutil de clase superior, bajo de busto y largo de caderas proporcionado, en colores blanco, rosa y celeste, varillas livianas de aluminio, a

$ 22.50

SE OFRECE TAMBIEN UN SALDO DE FAJAS ORTOPEDICAS Y SOSTEN SENOS DE MALLA, A PRECIOS DE GRAN OCASION

GATH & CHAVES Ltd.

GRAN CONCIERTO

Por la eximia pianista

Paquita Madriguera

mañana a las 4.30 P. M. en el

T. Unión Central

PROGRAMA:

I

Sonata Op. 110.—Beethoven.
Moderato cantabile molto expresivo.
Allegro Molto.
Arioso dolente, Fuga. L'istesso tempo di Arioso.
L'istesso tempo de la Fuga.

II

a) Intermezzo-goyescas.—Granados.
b) Serenate andaluza.—Madriguera.
c) Tema Variado.— Madriguera.
d) Navarra.— Albeniz.
e) Sevilla.—Albeniz.

III

Preludio (Holberg Suite).—Grieg.
En el Convento.—Borodine.
Vals Bluetee.—Drigo-Madriguera.
Paladín.—Laurens.
Estudio.—Moskowski.
La Campanella (a petición).—Paganini-Liszt.

Precios: Palco: $ 30.—Platea o balcón: $ 5.—Galería: $ 2.
Las entradas hasta medio día en venta en la Casa Weil, y después en la Boletería del Teatro.

INFORMACIONES DEL EXTERIOR

Servicios de nuestros Corresponsales Especiales, vías Eastern y Colón, de "The Associated Press", vía Colón, y de la Agencia Havas

AYER FUE FIRMADO EL CONVENIO ITALO - SURESLAVO QUE SOLUCIONA LA CUESTION DEL ADRIATICO

GRAN BRETAÑA

EL HOMENAJE DE LOS BRITANICOS A SUS MUERTOS EN LA GUERRA.

LONDRES, 12.— El desfile de los peregrinos ante el Cenotafio de White Hall duró toda la noche.

Al amanecer, con un día frío, gris y brumoso, era tal la concurrencia de obreros que deseaban rendir homenaje a los muertos por la patria antes de iniciar sus labores diarias, que la policía se vió obligada a hacerlos formar de a cuatro para pasar frente al monumento. Numerosos ancianos y jóvenes, como también muchas mujeres, pertenecientes en su mayoría a las clases humildes y trabajadoras, depositaron en esa forma, ante de las 8 de la mañana, su ofrenda de flores y coronas mientras los hombres y niños que se dirigían a su trabajo, al pasar por la acera, se descubrían respetuosamente.

La afluencia de personas aumentó en tal forma, a medida que progresaba el día, que White Hall hubo de ser cerrado al tránsito de vehículos.

RUPTURA DE LAS NEGOCIACIONES ANGLO-EGIPCIAS

LA DELEGACION EGIPCIA NO ACEPTA LA INCLUSION DEL "PROTECTORADO" BRITANICO EN EL CONVENIO

Se predice una sangrienta revolución

LONDRES ,12. — Después de tres meses de negociaciones entre Lord Milner y Zagiul Bajá, las conferencias relativas a la independencia del Egipto han sido rotas por resolución de los egipcios, quienes han considerado inaceptable la redacción del final del convenio, que deja subsistente el protectorado británico.

"Zaiul y toda la delegación se han dirigido a París. Manifiestan que no volverán a tratar el asunto con Gran Bretaña. Profetizan una sangrienta revolución en el Egipto.

"Entrevistado por un representante de la "United Press", Zagiul ha dicho:

"He recibido un mandato de todo el pueblo egipcio para que trate de obtener la completa independencia del Egipto, de acuerdo con las promesas hechas hasta hoy por Inglaterra a los egipcios.

"La reciente misión Milner fué mal mirada, tanto en el exterior como en el interior de Egipto, donde hizo cuanto estuvo de su parte por provocar la división del pueblo. Se manifestó a Lord Milner que tenía que tratar con la delegación presidida por mí, y que era la única representación autorizada del Egipto y muy a su pesar se nos llamó a París, donde lo encontramos y entramos en negociaciones con él, de toda buena fe, para ser solamente embrollados al final, con la introducción de la palabra "Protectorado" en el convenio.

"El Egipto no renunciará a su independencia en favor de Gran Bretaña sin luchar. Le ha ofrecido a Gran Bretaña toda clase de garantías y concesiones, pero no su soberanía".

UN DESMENTIDO DE LA LEGACION LITUANA

LONDRES 12. — La Legación lituana desmiente la noticia referente a la presencia de soldados alemanes y chinos en el ejército lituano.

ENCUENTRO EN BELFAST

LONDRES 12. — "The Evening Standard" publica una información de Belfast según la cual se habría producido a medio día un encuentro entre los empleados de los astilleros marítimos que enarbolaban la bandera de la Unión Jack y los sinnfeiners que los asaltaron.

LA CAMARA DE LOS COMUNES

APRUEBA EL PROYECTO DE HOME RULE IRLANDES

LONDRES 12. — La Cámara de los Comunes adoptó en tercera lectura, por 182 votos contra 52, el proyecto de Home Rule irlandés.

DECLARACIONES DE MR. LLOYD GEORGE

acerca del proyecto de Home Rule irlandés

LONDRES 12. — Durante la última sesión de la Cámara de los Comunes, Mr. Adamson pidió el rechazo del proyecto de Home Rule irlandés.

El premier Mr. Lloyd George se negó a aceptar la decisión de la asamblea irlandesa si ésta llega a pronunciarse en favor del establecimiento de la República de Irlanda, pues estima que los irlandeses deben aceptar la tesis de la integridad del Imperio británico.

El Ministro agregó:

"No podremos nunca, por nuestra parte, aceptar la tesis de la independencia de Irlanda como Estado soberano, pues Inglaterra debe siempre conservar el control de los puertos irlandeses. Ahora bien, conceder a Irlanda la autonomía sobre sus dominios sería poner los puertos irlandeses a la absoluta disposición de dicho país, y, en consecuencia, a disposición de un enemigo eventual de Inglaterra. Además, no permitiremos nunca que el Ulster acepte por la fuerza un Parlamento que no quiere, pues es necesario para él un Parlamento separado. Fuera de ésto, Irlanda puede disfrutar de una completa autonomía; pero Inglaterra debe tener el control de sus aduanas y sería imposible, por otra parte, entregar el control de los impuestos sobre las rentas de Irlanda a personas dispuestas a establecer una República independiente".

VISITAS DE LOS SOBERANOS ESPAÑOLES E INGLESES

LONDRES 12. — Los soberanos españoles e ingleses visitaron en la mañana de hoy la Academia Real y la exposición artística española, en compañía del Embajador de España, señor Merry del Val.

PROTESTA POR LA CONDUCTA ADOPTADA EN IRLANDA POR EL GOBIERNO.

LONDRES, 12.—La Asociación contra las represalias en Irlanda se ha constituído en Londres para incitar la opinión pública contra la política adoptada en Irlanda por el Gobierno británico.

FRANCIA

LA FEDERACION DE MINEROS

DECIDE DECLARAR LA HUELGA EN CASO DE QUE NO SE AUMENTEN LOS SALARIOS

PARIS, 12.—La Federación de Mineros decidió dar la orden de declaración de la huelga en caso de que las Compañías no accedan a aceptar la discusión propuesta por la Federación y que se refiere al aumento de los salarios.

La orden será dada, en tal caso, antes de la media noche de mañana y la huelga se declarará el Lunes.

DEFINITIVO ACUERDO FRANCO BRITANICO

sobre las reparaciones alemanas

PARIS, 12.—Hoy se ha llegado a un acuerdo definitivo con Gran Bretaña con referencia al procedimiento que se seguirá en el asunto de las reparaciones que debe pagar Alemania.

DISTINCION CONFERIDA A UN DIPLOMATICO

PARIS, 12.—El Encargado de Negocios de Francia en Panamá, M. Sominin, ha sido nombrado Caballero de la Legión de Honor.

LA CAMARA DE LOS COMUNES APRUEBA EN 3.a LECTURA, POR 182 VOTOS CONTRA 152, LA LEY DE "HOME RULE" PARA IRLANDA

Francia y Gran Bretaña llegan a un acuerdo definitivo cerca de los procedimientos a que ambos países se ceñirán para tratar de las reparaciones alemanas

SE SUSPENDEN LAS NEGOCIACIONES ANGLO-EGIPCIAS SOBRE LA INDEPENDENCIA DEL EGIPTO

Los delegados egipcios declaran rotas las gestiones a causa de la insistencia de Gran Bretaña en hacer subsistir protectorado sobre aquel país

El plebiscito que debía verificarse en la Alta Silesia es postergado indefinidamente, debido a los disturbios obreros

El Gobierno peruano pide el desafuero de los dos senadores encarcelados con motivo del reciente complot revolucionario

REUNION DE LA CONFERENCIA DE EMBAJADORES

PARIS, 12.—La Conferencia de Embajadores se impuso del informe presentado por la Comisión de Delimitación de la Cuenca del Sarre y aprobó el informe de la Comisión germano-polaca referente a las modificaciones introducidas en la frontera de la Prusia Oriental con Danzig. Además expresó sus deseos de ver reanudadas las relaciones diplomáticas entre Hungría y Rumania.

CLAUSULA DEL ACUERDO FRANCO-BRITANICO

sobre las reparaciones alemanas

PARIS 12. — El acuerdo a que se ha llegado con el Gobierno de Gran Bretaña sobre el asunto de las reparaciones alemanas establece que se celebrará en Bruselas una reunión entre dos expertos-técnicos aliados y los alemanes.

Además se deberá celebrar una conferencia de los jefes de Gabibinete de las potencias aliadas, en Ginebra, antes de Febrero, con el objeto de discutir el monto de la deuda y la capacidad de Alemania para pagarla.

EL RENDIMIENTO DE LOS IMPUESTOS Y MONOPOLIOS DEL ESTADO.

PARIS, 12.—El rendimiento de los impuestos indirectos y de los monopolios del Estado se eleva, para Octubre del presente año, a la suma de 1,331.071,000 francos, acusando un aumento de 500 millones 870 mil sobre Octubre del año pasado, pero una disminución de 57.148,000 francos sobre las avaluaciones presupuestarias.

Sin embargo, conviene hacer notar que esta reducción es provocada por el rendimiento aún incompleto del impuesto, la cantidad reducida de los negocios y las dificultades con que se tropieza para el cobro de los nuevos impuestos.

Por otra parte, la reducción anotada en la percepción de los derechos aduaneros indica que las importaciones han disminuído, dando fe así del desarrollo de la industria nacional que satisface ahora más ampliamente las necesidades del consumo interno.

El resultado de los diez primeros meses indica un aumento de 1,797.626,500 francos con relación a las avaluaciones presupuestarias y un aumento de 3,416.507,400 francos al compararlo con el obtenido en el mismo período del año anterior.

LA ASAMBLEA DE LA LIGA DE LAS NACIONES

Los preparativos para su inauguración en Ginebra

EL PROBLEMA DEL PACIFICO Y LA ACCION DE LA LIGA

DECLARACIONES DEL DELEGADO DEL PERU

PARIS 12. — El jefe de la delegación peruana a la Asamblea de la Liga de las Naciones, doctor Mariano Cornejo, declaró al corresponsal de "L'Eclair", lo siguiente:

"Los Gobiernos de Bolivia y del Perú, con fecha 1.o de este mes, pidieron a la Liga de las Naciones que examinara los tratados que tanto Bolivia como el Perú se vieron obligados a firmar con Chile en 1883 y 1904.

"Nada hay en esta petición que pueda herir a Chile, miembro de la Liga al igual que mi país y Bolivia, y desde este momento en que los tres países tienen conciencia de sus respectivos derechos y han aceptado la abligación de la cláusula 19 del pacto de la Liga.

"No existe ninguna razón para que uno u otro de ellos piense en aplicar esta doctrina a la grave diferencia, que hasta ahora, no ha sido completamente solucionada, y quieran decidirla por un medio pacífico.

"Nosotros creemos que Chile será el primero en apoyar con agrado esta petición desde que el Perú y Bolivia sólo tienen en vista únicamente el deseo de mantener la paz en Sur América.

"La Liga de las Naciones contribuirá con un servicio inestimable a la causa de la justicia en general, decidiendo en este caso característico".

El corresponsal del diario preguntó al Ministro si en su opinión la Liga tenía los medios para hacer que sus decisiones fueran respetadas, a lo que el diplomático contestó:

"Usted observará que por el momento nosotros hemos pedido solamente que se examinen los tratados en disputa, pero es indudable que una institución en la que se encuentran representados los Gobiernos de las principales potencias del mundo no puede carecer de medios para hacer respetar su autoridad".

LA DELEGACION FRANCESA

SE DIRIGE HOY A GINEBRA

PARIS, 12.—El Presidente del Consejo de la Liga de las Naciones, M. Bourgeois; el ex-premier M. Viviani y el ex-Ministro de Relaciones M. Hannotaux, representantes de Francia ante la Asamblea de la Liga que se celebrará en Ginebra, se dirigirán mañana a ese punto.

La delegación anterior será asesorada por el diputado M. Jean Hennesy, M. Fromageot, Consejero del Ministerio de Relaciones y M. Louis Aubert, ex-miembro de la misión francesa en los Estados Unidos.

LAS REUNIONES DEL CONSEJO DE LA LIGA DE LAS NACIONES

LONDRES 12. — "The Times" anuncia que Sir Erick Drummond, Secretario General de la Liga de las Naciones, anunció al Departamento Político del Gobierno de Suiza que el Consejo de la Liga se reunirá seis veces al año en Ginebra.

DISCRECION RECOMENDADA POR SU GOBIERNO A LOS DELEGADOS JAPONESES

TOKIO 12. — El Gobierno japonés ha enviado instrucciones cablegráficas a sus delegados a la Asambleas de la Liga de las Naciones de Ginebra, recomendándoles usar de la mayor discreción en lo que se refiere a las proposiciones de igualdad racial.

Esta noticia ha sido publicada por el "Osaka Assismbum" que agrega que la opinión de los miembros del Gabinete, está dividida entre la convicción de que la época actual es inoportuna para semejantes proposiciones y el temor de que las naciones que las objetan puedan obtener ventaja política de la situación.

DECLARACIONES DEL CANCILLER PUEYRREDON

"LA PARTICIPACION DE LOS ESTADOS UNIDOS ES FUNDAMENTAL PARA LA EXISTENCIA DE LA LIGA DE LAS NACIONES.

PARIS, 12.—El Ministro de Relaciones de Argentina, señor Honorio Puyrredón, representante de su país ante la Asamblea de la Liga de las Naciones ha declarado al corresponsal de la "Associated Press" lo siguiente:

"Una de las principales cuestiones que deberán ser consideradas en la Asamblea de la Liga es encontrar algún camino para que los Estados Unidos ingresen a ella".

El señor Ministro aseguró que antes de la reunión de los delegados en Ginebra procedería a hacerles saber que la participación de los Estados Unidos es fundamental para la existencia misma de los delegados deben agotar sus esfuerzos para que en ella esté incluído el país que la originó.

"Lamento mucho, prosiguió el señor Pueyrredón, que en la actualidad los Estados Unidos no sean miembros activos de la Liga.

"No creo que a causa de que Norte América no forme parte de a Liga esta deberá ser abandonadañ pero sí creo qu esu entrada es absolutamente necesaria para el mundo si el funcionamiento de ella significa una fuerza vital que impida la guerra en el futuro.

"El país que siempre ha abogado por el derecho y la justicia y que dió vida a la hermosa idea de la Liga y que por consiguiennada pero sí creo que su entrada parte de la casi divina misión que una Liga real tiene ante el mundo.

"Mi peregrinación a los campos de batalla de Francia simplemente han llevado a mi ánimo la convicción firme de que debe haber Liga de las Naciones. Temo que la guerra no haya terminado y que por el contrario justamente haya sólo empezado y el mundo vea otra pavorosa lucha a menos que la Liga de las Naciones adquiera vida.

"Creo firmemente en la acción de la Liga si ella es de hechos y no de palabras y al expresar esto expongo el pensamiento de la mayor parte de mis conciudadanos.

"Lo que precisamente haya que hacer para inducir a los Estados Unidos a que formen parte de la Liga debe ser estudiado y encontrarse la solución.

"Yo puedo sugerir algún proyecto a los delegados o simplemente insinuar una idea a fin de que ellos actúen al concurrir ante la Liga. Deseo decir que ningún país ha sugerido ese paso. Yo únicamente hago lo que creo que es mi deber".

El señor Pueyrredón y su comitiva saldrán hoy en la noche para Ginebra.

LA ADMISION DE ALEMANIA EN LA LIGA DE LAS NACIONES.

PARIS, 12. — En el Ministerio de Relaciones se ha declarado que el Gobierno de Gran Bretaña ha aceptado los deseos de Francia en lo que se refiere a la no inclusión de Alemania en la Liga de las Naciones en la actualidad hasta que pruebe que sus intenciones son las de satisfacer todas las exigencias y condiciones que le impone el Tratado de Paz y también hasta que demuestren que son capaces de vivir en paz con todos los países vecinos.

Se ha indicado asimismo si la Liga acuerda la admisión de Alemania, esto podría tener como consecuencia una "acción drástica".

Se insinúa que no se hará oposición a la admisión de Austria y Bulgaria, pues han dado pruebas de honradez.

DECLARACIONES DEL REPRESENTANTE DEL PERU

ante la Liga de las Naciones

PARIS, 12.—El señor Mariano Cornejo, jefe de la delegación peruana ante la Liga de las Naciones, declaró que no creía en la muerte de la Liga de las Naciones, aun cuando Mr. Harding, Presidente electo de los Estados Unidos la haya pronosticado.

El señor Cornejo agregó al corresponsal de "L'Eclair" que lo entrevistó, que Mr. Harding, apesar de su investidura, podía equivocarse, y terminó expresando que "bien se pueden intentar mejoras en ella, pero que el deseo de terminar con una organización establecida para crear otra con el mismo carácter me parece peligroso a la vez que es un procedimiento infantil."

LA SECRETARIA DE LA LIGA DE LAS NACIONES

recibe la comunicación en que Austria pide su inclusión en la Sociedad

GINEBRA, 12.—La secretaría general de la Liga de las Naciones recibió una comunicación oficial del Gobierno austriaco en que solicita su admisión en la Liga.

BELGICA

GESTIONES PARA ORGANIZAR EL NUEVO GABINETE

BRUSELAS, 12.—M. Carton de Wiart continúa sus gestiones para formar el nuevo Gabinete. La cuestión militar suscita siempre dificultades.

DESTRUCCION DE UN MONUMENTO EREGIDO POR LOS ALEMANES

BRUSELAS 12. — El monumento eregido por los alemanes en Gouillet, para conmemorar la batalla de Charleroi y que, recientemente, había sido objeto de una tentativa de destrucción fué volado con dinamita, por orden de las autoridades municipales, con ocasión del aniversario de la firma del armisticio.

MY LORD
Cigarrillos hechos
CON TABACO MARYLAND
X.

LAS CONFERENCIAS DE SANTA MARGHERIT

LOS PRINCIPALES PUNTOS DEL ACUERDO ITALO-SURESLAVO

RAPALLO, 12.—El tratado sobre el problema del Adriático, que aun estaba en discusión ayer en la noche, será firmado tan luego como sea completado.

Se han conocido sus términos fundamentales, que se sintetizan así:

Italia acepta ceder a Sur Eslavia parte de la gran cuenca de Wico y parte de la región de Gastua como frontera. Al principio Italia reclamó para sí la primera y Fiume la segunda de las concesiones.

Volosca y Abrazia, lo mismo que el ferrocarril de Fiume y San Petre permanecerán en manos de Italia a fin de asegurar la continuidad de Fiume con Italia.

Una comisión que estará compuesta de italianos y sur eslavos se encargará de solucionar todas las cuestiones relacionadas con el tránsito comercial por el puerto de Fiume y de acuerdo con las necesidades de Sur Eslavia.

Las islas Cherso, Lussin, Asinello y Lagosta, serán anexadas a Italia, lo mismo que Zara y la isla de Ugliano, que es una parte integrante de esa ciudad.

La única cuestión que aun no ha sido solucionada es la que se refiere a la anexión de una faja de terreno alrededor de Zara.

Se concederá ciudadanía italiana a todos los habitantes de Dalmacia que lo deseen, pero ellos continuarán gozando de los derechos concedidos a Sur Eslavia.

Ambos países acuerdan reconocer los grados de cada una de sus escuelas a fin de cimentar la unión intelectual y cultural.

Italia concede a Sur Eslavia, prefiriendo a los dálmatas, 20 becas en la Universidad de Padua.

El acuerdo deberá ser seguido por un acuerdo económico y un tratado comercial.

LA BASE DEL TELEGRAMA ENVIADO POR EL ENCARGADO DE NEGOCIOS DE ITALIA

sobre la aceptación del acuerdo sobre el Adriático

WASHINGTON, 12.—Los funcionarios del Departamento de Guerra han declarado que el texto del telegrama que, según la Agencia Stefani, dirigió el Encargado de Negocios de Italia en ésta a su Gobierno, y en el que aseguraba que los Estados Unidos verían con agrado la solución del Adriático por medio de negociaciones directas, fué tomado del texto de la carta que el Presidente Wilson dirigió en Marzo último a los premiers de Gran Bretaña e Italia.

Se declara que el lenguaje que usó el citado diplomático italiano es casi idéntico al de la comunicación en referencia.

FIRMA DEL TRATADO QUE SOLUCIONA LA CUESTION DEL ADRIATICO

SANTA MARGHERITA, 12. El Tratado entre Italia y S lavia, referente al arreglo d tivo de la cuestión del Adri fué firmado esta tarde.

DECLARACIONES DEL SEN GIOLITTI

SOBRE EL ACUERDO CON S ESLAVIA

SANTA MARGARITA, 12.— señor Giolitti recibió a los co ponsales de los diarios, a los declaró que ahora que ya se bía llegado a un acuerdo con Eslavia, no existirá el rozam de intereses entre los dos pu e Italia podrá mantener relac cordiales con los sur eslavos.

El comercio italiano, expres señor Giolitti, con Dandre y Mar Negro, podrá hacerse a vés de Sur Eslavia, país que do agricultor podrá mantener laciones comerciales con It país industrial.

LOS ESTADOS UNIDOS ACEP RAN CUALQUIERA SOLUC DIRECTA DEL PROBLEMA D ADRIATICO

SANTA MARGARITA, 12.— Ministro de Relaciones, conde S za, ha recibido de parte del cargado de Negocios en Wash ton una comunicación en que hace saber que el Gobierno de Estados Unidos ha declarado cialmente que aprobará con a do cualquiera solución del a del Adriático a que llegue por dio de negociaciones directas e Italia y Sur Eslavia.

El Embajador de los Est Unidos en Roma entregará al nisterio de Relaciones una co nicación similar.

LOS ESTADOS UNIDOS NO H APROBADO EL ACUERDO ITALIA CON SUR ESLAV

WASHINGTON, 12.—Se ha clarado en forma oficial que Gobierno de los Estados Un no ha dado su aprobación h este momento a la solución problema del Adriático.

Además, se agrega que los talles de ese acuerdo aún no conocidos en el Departament Estado.

No habrá mas calv

NO HABRA MAS CANOSOS dos quedarán con sus ca ellos y el color primitivo de ellos, p ya todo el mundo sólo usa El M villoso Restaurador de los cab

GOTAS DIVINA

libre de toda sustancia nociva, n tintura, por consiguiente no dañ tiñe el cabello; sólo restaura los bellos blancos a su exacto color tural primitivo. Vea muestrarios las buenas Droguerías y Botica

14

Empréstito Francés

6% 1920

Libre de impuestos presentes y futuros

PRECIO DE EMISION: 100 FRANCOS POR CADA 6 FRANCOS DE RENTA

Vencimiento de los cupones: 16 de Junio y 16 de Diciembre de cada año.

El Banco Francés de Chile, está encargado de recibir las suscripciones a este empréstito.

LA SUSCRIPCION SE ABRE EL 20 DE OCTUBRE Y SE CERRARA EL 30 DE NOVIEMBRE

Por detalles dirigirse al

BANCO FRANCES DE CHILE

EN SANTIAGO Y VALPARAISO

22-Nov.

Cautines a Bencina

Y

Sopletes a Parafina

OFRECE

El Departamento de Mercaderías de

MORRISON & Co.

AHUMADA 65-77 SANTIAGO

Es oportuno recordar a los señores aficionados a probar suerte en la LOTERIA NACIONAL ARGENTINA, la más equitativa que se conoce, que fué la Casa E. Turri, Casa chilena, la que vendió en Chile el año 1916 el codiciado

Millón de Navidad

a dos diferentes personas, y precisamente: una mitad fué vendida en Santiago al señor Arístides Benavente, y la otra en Pozo Almonte (Iquique), al señor Isidoro Castro. Además la Casa E. Turri ha vendido en Chile varias veces el premio mayor y un sinnúmero de premios superiores a $ 10,000.

Dada la gran cantidad de billetes de que dispone esta afortunada Casa, y teniendo presente que casi la totalidad de los adquirentes de billetes en Chile se dirigen invariablemente a E. TURRI, no es aventurado afirmar que también este año le toque en suerte vender el premio mayor, en este importante sorteo a alguno de sus innumerables favorecedores de Chile.

¿Y este agraciado de la fortuna, por qué no podría ser Ud?

Haga la prueba, solicitando de esta acreditada oficina el envío de un billete entero, uno o más décimos de billete, de acuerdo con los siguientes precios actuales:

Un billete entero vale $ 600 chilenos.
Un medio billete del millón vale $ 325 chilenos.
Cada décimo del millón vale $ 65 chilenos.

En consecuencia, no deje de probar suerte en la indiscutiblemente afortunada Casa E. TURRI, pidiendo únicamente a E. TURRI los billetes del sensacional sorteo del MILLON DE NAVIDAD, que se verificará en Buenos Aires el día Jueves, 23 DE DICIEMBRE DE 1920, por el siguiente programa de premios:

1 de ...	$ 1.000,000.00
1 de ...	250,000.00
1 de ...	150,000.00
1 de ...	100,000.00
2 de $ 50,000...	100,000.00
4 de 20,000...	80,000.00
10 de 10,000...	100,000.00
20 de 5,000...	100,000.00
75 de 2,000...	150,000.00
200 de 1,000...	200,000.00
500 de 500...	250,000.00
3900 de 300...	1.170,000.00
5900 de 200...	1.180,000.00
10615 premios total, argentinos ...	$ 4.830,000.00

LOTERIAS a sortearse en Noviembre de 1920

Días 16, 23 y 30 de Noviembre, cada una de Argentinos

$ 80.000

A $ 55 chilenos el billete entero.
A $ 11 chilenos el quinto de billete.

Casi la totalidad de los aficionados pide sus boletos a E. TURRI, la Casa preferida: 1.o Por ser la Casa más conocida; 2.o Porque es Casa con responsabilidad en Argentina y en Chile; 3.o Por ser Casa seria ,puntual y discreta; 4.o Porque es la única Casa que ha vendido en Chile el PREMIO MAYOR DEL MILLON DE NAVIDAD, además de varios premios mayores en distintas fechas; 5.o Porque la Casa E. TURRI paga inmediatamente cualquier billete premiado de la Lotería Nacional Argentina, adquirido en la misma Casa E. TURRI.

Las REMESAS en pago de los billetes de lotería pedidos, pueden hacerse: por giro postal o telegráfico (Telégrafo Comercial), letras bancarias o de la Caja de Ahorros, billetes premiados, o, en último caso, enviando el dinero efectivo en carta certificada, y, al ser posible, lacrada. Diríjanse los valores y correspondencia solamente a la Casa

E. TURRI (Casa Chilena) Santiago

Pasaje Balmaceda N.o 10 :-: Casilla 3217

Tanto a los señores aficionados de Santiago como a los de provincias, ruego EVITEN hacer sus pedidos o comprar billetes de Lotería a personas sin responsabilidad, que podrían sorprender su buena fe, y enviar sus órdenes exclusivamente a E. TURRI (Casa Chilena).

PIDA LOS EXQUISITOS VINOS
TARAPACA - ZAVALA
En todo Almacen y Restaurant de importancia

LA OPINION DE LOS DIARIOS SOBRE LA SOLUCION DEL PROBLEMA DEL ADRIATICO

ROMA, 12.—Los diarios en general están de acuerdo en que la diplomacia italiana ha ganado una gran victoria al solucionar la cuestión del Adriático.

Sin embargo, los diarios nacionalistas y los que representan a los que sostiene los derechos de Italia, se han hecho eco de cierto descontento y piden que se llegue a una solución radical del problema en referencia.

ESPAÑA

ENORME CARESTIA DE PAN

MADRID 12. — La carestía de pan es muy grande. Los diarios piden al Gobierno que adopte medidas enérgicas a fin de proveer de él a la ciudad.

RESTABLECIMIENTO DEL ORDEN

BARCELONA 12. — El orden se encuentra restablecido.

El nuevo Gobernador civil ha regresado de Madrid después de haber conferenciado con el Presidente del Consejo de Ministros y con el Ministro del Interior.

ITALIA

NUEVOS DESORDENES PROVOCAN UNA HUELGA GENERAL

LONDRES, 12. — Un telegrama recibido de Milán anuncia que en Genano, cerca de Potenza, han ocurrido serios disturbios. El número de arrestados, según la información, llega a 200, y la huelga general ha sido declarada, lo mismo que en Potenza.

Se informa asimismo que el cura de Genano fué gravemente herido mientras que oficiaba una misa por los soldados italianos muertos.

TELEGRAMA DEL PRESIDENTE WILSON, CON MOTIVO

del aniversario del nacimiento del Rey

WASHINGTON 12. — El Presidente Wilson envió al Rey de Italia el siguiente mensaje con ocasión del aniversario del natalicio:

"Envíole mis cordiales y sinceras congratulaciones en esta auspiciosa fecha y aprovecho la ocasión para expresar el deseo del pueblo de los Estados Unidos de que la cordialidad que tanto tiempo ha sido el sello de las relaciones de este país con Italia, crezcan cada año y poderosamente contribuyan a la paz humana".

SUECIA

LOS PREMIOS NOBEL DE LA LITERATURA Y DE LA FISICA

ESTOCOLMO, 12. — El premio Nobel, de la literatura, para el año 1919, fué concedido al escritor suizo Carl Spitteler y el mismo premio correspondiente a 1920 al noruego Knut Hamsun.

La Academia de Ciencias de Suecia concedió el premio Nobel de la física, a M. Charles Edouard Guillaume Breteuil, jefe de la oficina internacional de pesos y medidas, por sus descubrimientos relacionados con las aleaciones del níkel.

DINAMARCA

LAS NEGOCIACIONES INTERESCANDINAVAS SECRETAS DURANTE LA GUERRA

COPENHAGUE 12. — Un despacho procedente de Cristianía informa que el ex-premier noruego Castbers ha insistido en la publicación de las negociaciones secretas verificadas entre los Ministros escandinavos en una reunión habida durante la guer agregando que, "inmediatamente después de una de esas reuniones, el Rey de Suecia intentó persuadir a Italia de que debía permanecer neutral pues, de otro modo, Suecia se uniría a los alemanes".

ALEMANIA

INVASION DE UNA USINA ELECTRICA POR LOS DESOCUPADOS

BERLIN 12. — Un centenar de desocupados penetró a las usinas de la Allgemeine Electricitate pidiendo el paro inmediato de las faenas. La policía intervino y dispersó a los invasores.

HUNGRIA

LA AGITACION ANTI-SEMITA ADQUIERE PROPORCIONES

VIENA, 12.—Informaciones recibidas de Budapest, hacen saber que la situación en esa capital es seria debido a los serios motines anti-semitas.

Se anuncia que más de 400 judíos han sido heridos y 4 muertos.

SURESLAVIA

EL PACTO DEFENSIVO ENTRE SURESLAVIA Y CHECOESLOVAQUIA

BELGRADO 12. — El texto de la Convención Defensiva firmada entre Sureslavia y Checoeslovaquia establece que, en caso de un ataque no provocado de Hungría a uno de los dos países, el otro vendrá en su auxilio.

La Convención estará vigente durante dos años, pudiendo después retirarse cualquiera de las partes contratantes, si bien sus estipulaciones permanecerán en vigencia un semestre después de la notificación de desahucio.

Ninguno de los contratantes puede celebrar alianza con un tercer país sin notificar al otro.

GRECIA

DECLARACIONES DE VENIZELOS SOBRE LA POSIBLE RESTAURACION DE CONSTANTINO

ATENAS 12. — El premier Venizelos, hablando con respecto a los propósitos de reponer al ex-Rey Constantino en el trono, ha dicho:

"La oposición necesita a Constantino para respaldearse, pero antes de consentir su vuelta, nosotros derramaremos nuestra sangre.

"La oposición declara que la sucesión del trono debe ser determinada por un plebiscito, y su objeto es prolongar la situación actual en suspenso para impedir que los griegos vuelvan a la normalidad.

"La oposición, pues, está sirviendo al sistema monárquico y es extraño que el pueblo se perturbe en esa forma cuando tiene a la vista el ejemplo de la decadencia de las naciones enemigas, tales como Bulgaria, arrojada al Mar Egeo, y Turquía, que ha dejado de ser una potencia europea".

POLONIA

LA CUESTION DE LA ALTA SILESIA

Proyecciones mundiales atribuídas a su posesión por Alemania

VARSOVIA, 12.—La "Gazetta Poranna", órgano oficial de los demócratas nacionales, cuyo jefe es el Sub-secretario del Ministerio de Relaciones, señor Dombski, al discutir la cuestión del plebiscito en la Alta Silesia, dice que si esa región pasa a poder de Alemania, la guerra entre ambos países será inevitable.

El citado diario predice que sobrevendría una nueva guerra mundial, pues Francia y Bélgica se unirían a Polonia, en tanto que Gran Bretaña apoyaría a Alemania, y agrega: "Si Gran Bretaña entrara en esa guerra ello significaría talvez el fin de su poder en el mundo."

Afirma por último el periódico en referencia que Gran Bretaña da muestras de favorecer a Alemania en la cuestión silesiana.

DECLARACION DE LA CANCILLERIA FRANCESA SOBRE LOS PRONOSTICOS DE GUERRA MUNDIAL

VARSOVIA, 12.—El Ministerio de Relaciones, refiriéndose a las predicciones de guerra mundial y que estarían basadas en la cuestión de Silesia, ha declarado que son "meras chanzas, dignas de ningún valor".

SE POSTERGA INDEFNIDAMENTE EL PLEBISCITO EN ALTA SILESIA

VARSOVIA, 12.—Nuevamente se ha postergado indefinidamente la realización del plebiscito en la región de Silesia mientras continúe la agitación de los mineros polacos, de los obreros de las fábricas y de los labradores rurales, quienes no están satisfechos con la actuación de los propietarios y capitalistas alemanes, con los que se producen constantes fricciones.

La Agencia Reuter en un despacho anuncia que las autoridades aliadas requisaron un carro de ferrocarril cargado con artillería, lanza minas, ametralladoras y municiones de procedencia alemana.

RUSIA

NUEVO REPLIEGUE DE LAS FUERZAS DE WRANGEL

SEBASTOPOL, 12. — El general Wrangel retira sus fuerzas de Perekop hacia la línea principal de defensas.

Se considera que la situación del general es crítica.

EL GENERAL WRANGEL CONTINUA RETIRANDOSE

SEBASTOPOL, 12.—Los maximalistas que operan en Crimea atacan con poderosas fuerzas ambas alas del ejército del General Wrangel.

Los rojos han logrado emplazar su artillería.

El General Wrangel retrocede despacio al mismo tiempo que adopta las medidas necesarias para la salvaguardia de la población y salida de los civiles en caso necesario.

LOS DIARIOS COMUNISTAS PRONOSTICAN UNA NUEVA GUERRA

WASHINGTON, 12. — La prensa roja pronostica una nueva guerra en vista de existir indicios de formación, en Lituania, del partido de la Rusia Blanca.

LA SITUACION ACTUAL DEL GENERAL WRANGEL

es considerada como muy grave por los aliados

PARIS, 12.—Los últimos informes recibidos en el Ministerio de Relaciones y procedentes de Crimea, hacen saber que las fuerzas del General Wrangel han abandonado toda la primera línea de defensa en el frente de batalla, línea que se encuentra frente a Perekop.

Las tropas wrangelistas se han atrincherado en la segunda línea la que se teme que no podrá ser mantenida debido a los ataques maximalistas, ataque que día a día se hacen más fieros.

Los rojos reciben constantemente grandes refuerzos.

ESTADOS UNIDOS

CRUCERO DE LAS FLOTAS DEL ATLANTICO Y EL PACIFICO

a las costas occidentales de la América del Sur

NUEVA YORK, 12. — Se anuncia que las flotas del Atlántico y del Pacífico harán, unidas, un crucero a las costas occidentales de la América del Sur, durante los meses de Enero y Febrero, visitando en esa oportunidad los puertos de Chile y del Perú.

DECLARACION DE Mr. HARDING

en el aniversario de la firma del armisticio

BROWNSVILLE (Texas), 12.—En un discurso pronunciado con ocasión del aniversario de la firma del armisticio, ante un auditorio en el que se encontraban numerosos ciudadanos mexicanos y algunos funcionarios de la misma nacionalidad, el Presidente electo Mr. Harding, en la primera declaración preparada que ha formulado desde su elección, propuso que la política exterior fuera dirigida hacia la paz y amistad, pero exigiendo siempre amplia protección a los intereses norteamericanos y ciudadanos de los Estados Unidos, donde quiera que éstos se encuentren.

PROTESTAS CONTRA LA CONDUCTA DE LAS TROPAS NORTEAMERICANAS EN HAITI

NUEVA YORK, 12. — Un despacho procedente de Puerto Príncipe y recibido por "The New York Tribune", entrega a la publicidad lo que se considera como la primera protesta oficial formulada contra los procedimientos empleados por los soldados de marina norteamericanos en la represión de los desórdenes de Haití.

Esto se desprende de la declaración hecha a la Comisión Naval de encuesta por el Presidente de la República de Haití, señor Dartiquenave, quien declaró que le había sido imposible llamar oficialmente la atención del Gobierno norteamericano sobre las frecuentes arbitrariedades cometidas, por la falta de cooperación de los funcionarios norteamericanos en Haití y también por el temor de los sentimientos que podían surgir en el ánimo del pueblo al conocer la verdad de los hechos, así como el miedo a las represalias de los consejos de guerra norteamericanos.

Agregó que el pueblo haitiano había esperado su libertad y prosperidad de los norteamericanos pero que, ahora, el clamor público los acusa.

Los oficiales de marina han quedado sorprendidos por la declaración del señor Dartiquenave y de su hostilidad hacia los soldados de los Estados Unidos.

BANQUETE EN HONOR DEL SECRETARIO DEL DEPARTAMENTO DE ESTADO.

WASHINGTON, 12.—El Ministro del Uruguay ofreció una comida en honor del Secretario del Departamento de Estado Mr. Colby, asistiendo a dicha manifestación numerosas personalidades de Norte y Sur América.

MENSAJE DE FELICITACION ENVIADO AL GOBIERNO FRANCES

con motivo de la celebración del Cincuentenario de la República

WASHINGTON 12. — El Departamento de Estado ha anunciado que el Presidente Wilson envió ayer a M. Millerand el siguiente telegrama:

"En este significativo aniversario de la fundación de la República francesa, ruégole aceptar mis congratulaciones y las del pueblo de los Estados Unidos, que ha recibido con contento cada oportunidad de atestiguar la cordialidad de sus sentimientos y para estrechar su amistad fraternal histórica con Francia".

GUATEMALA

SE PROCLAMA LA CONVENIENCIA DE LA UNION DE LOS PAISES CENTRO AMERICANOS

GUATEMALA, 12.—En el Congreso de representantes de las Municipalidades de los Estados centro-americanos que se encuentra reunido en Antigua, se proclamó la conveniencia de la unión de las cinco naciones: El Salvador, Guatemala, Costa Rica, Honduras y Nicaragua.

Esta decisión se adoptó después de una sesión que duró toda la noche.

El pueblo ha celebrado mucho el acuerdo en referencia.

BRASIL

RIO DE JANEIRO 12. — **El acorazado "Sao Paulo".** — A invitación del Rey de Bélgica, el acorazado "Sao Paulo", que se encuentra en aguas inglesas, zarpará con rumbo a Bélgica, a fin de asistir a las fiestas que en Amberes y Bruselas se llevarán a cabo en honor de la tripulación.

Término de las maniobras.—Las maniobras militares que se realizaban en el Estado de Minas Geraes, han terminado.

El Estado Mayor del Ejército y demás autoridades que las presenciaron, regresaron a esta capital.

El jefe de la misión francesa de instrucción, general Gammlin, se encuentra muy satisfecho del resultado de las maniobras.

RIO DE JANEIRO, 12. — **Llegada del aviador Delamare.**— El aviador Delamare llegó a esta capital. Se encuentra muy animado para intentar nuevamente el raid a Buenos Aires.

El Aéreo Club brasileño y el diario "A Noite" le ofrecerán un banquete el Domingo.

Tentativa para efectuar el raid Río de Janeiro-Buenos Aires. — El aviador señor Paulista Chavez obtuvo un aeroplano de 150 HP. en el que intentará realizar el raid aéreo Río de Janiero-Buenos Aires.

El señor Paiva se hace cargo de la vice-Presidencia.—El señor Paiva tomó posesión, solemnemente, de la vice-Presidencia. A la ceremonia asistieron todos los senadores y diputados, además de los miembros del Cuerpo Diplomático.

La recepción de los restos de los ex-emperadores.— Los miembros del Instituto Histórico-Geográfico brasileño se reunirán mañana para determinar la forma en que serán recibidos los restos de los ex-emperadores.

Celebración del aniversario del armisticio.—La Colonia británica celebró el aniversario de la firma del armisticio con dos minutos de silencio.

En la Embajada francesa. — Hubo en la Embajada francesa una brillante recepción en la que se pronunciaron discursos motivados por el aniversario de la firma del armisticio y el cincuentenario de la República.

CAFE BRASIL
CRUDO Y TOSTADO
OFRECEN LISTO PARA ENTREGA INMEDIATA
Duncan, Fox & Co.
BANDERA, 529-533

URUGUAY

ACCION DE LOS IMPORTADORES

contra el alza del dólar

MONTEVIDEO, 12.—Se anuncia que, debido al incesante avance en el valor del dólar norteamericano, que hoy día se cotiza a $ 1.32, los importadores de artículos norteamericanos proyectan unificar su acción y no recibir esos artículos a menos que el pago de ellos sea aceptado en pesos oro uruguayos.

También solicitarán de los Bancos que no efectúen operaciones sin estar primero ciertos de que ellas servirán para pagar mercaderías y no para especular con el cambio, pues, dicen los importadores, la especulación es la principal causa del alza del dólar.

PARAGUAY

ASUNCION, 12. — **Cierre del Banco Mercantil.**—El Banco Mercantil cerró sus puertas causando con ello un gran pánico en el comercio. Dicho Banco pidió una moratoria para cancelar sus deudas y el Congreso aprobó el proyecto del Ejecutivo concediéndole por dos meses la moratoria solicitada.

Aparición de la grippe.—El diario anuncia que se han presentado varios casos de grippe benigna.

PERU

EL SENADO SE OCUPA DEL COMPLOT REVOLUCIONARIO

EL MINISTRO DE GOBIERNO PIDE EL DESAFUERO DE LOS SENADORES SEÑORES GRAU Y PORTELA

LIMA, 12. — El Gabinete entero concurrió hoy a la sesión del Senado, en la que el Ministro de Gobierno dió lectura, en sesión secreta, a los documentos que prueban la existencia de un complot revolucionario, planteando la cuestión del desafuero de los senadores señores Grau y Portela, por el Callao y Lima, respectivamente, acusándoles de conspiración y de haber alentado las últimas agitaciones obreras.

En la sesión de la tarde el Senado votará la petición de desafuero formulada por el Gobierno.

En la tarde y en la noche de ayer han continuado las manifestaciones populares callejeras, pidiendo al Gobierno que aplique una severa sanción a los conspiradores.

DETALLES DEL COMPLOT REVOLUCIONARIO

LIMA 12. — Se dice que el Gobierno tenía amplio conocimiento del plan revolucionario y que esperaba que fuera puesto en ejecución para prender a los conjurados.

Según algunas versiones, el atentado debió realizarse en Lima, durante el banquete ofrecido el Miércoles último en honor del mariscal Cáceres y al que asistían el Presidente de la República, congresales y altos jefes del ejército. Se afirma que existía también el propósito de llevar a cabo un atentado personal.

Se dice que se concederá el desafuero de todos los congresales implicados en el complot.

La tranquilidad pública es absoluta; los revolucionarios son absolutamente impopulares.

ARGENTINA

LLEGADA DEL SEÑOR ORLANDO A BUENOS AIRES

BUENOS AIRES, 12. — El ex-premier italiano, señor Orlando, llegó a esta capital, procedente de Río, correspondiendo a una invitación de la colonia italiana para visitar Buenos Aires.

Una compacta multitud se había reunido en el muelle para darle la bienvenida.

BUENOS AIRES 12. — **Distribución de trigo a los molineros.**— Se ha publicado el decreto del Ejecutivo que dispone la distribución de la cantidad de 135,000 toneladas de trigo, almacenado por el Gobierno, a fin de propender al abaratamiento del que la población necesita para su abastecimiento.

El Lunes se comenzará la entrega del careal necesario para la molienda.

Se espera que con esta medida abaratará el pan.

Vapores procedentes de Europa. —Procedentes de Europa han llegado los vapores "Highland Piper" y "Orduña".

El último de ellos saldrá probablemente esta noche para el Pacífico, vía Magallanes.

La visita del señor Orlando. — El Intendente Municipal visitó hoy al señor Orlando, a fin de presentarle los saludos de la población de Buenos Aires, "la que, dijo el Intendente, se encuentra satisfecha por el honor de la visita de tan eminente personalidad europea, y se adhiere al júbilo de la colectividad italiana".

El señor Orlando agradeció y retribuyó el saludo y expresó que, no obstante de encontrarse tan pocas horas en la ciudad, había podido apreciar las simpatías que existen hacia su persona y especialmente a Italia.

Después de recibir la citada visita, el señor Orlando recorrió la ciudad en automóvil.

En la noche asistió a una comida que le ofrecía el Ministro de Italia.

La cosecha. — Se ha iniciado la cosecha de trigo.

La temperatura. — La temperatura alcanzó hoy a 30,7 grados centígrados a la sombra. El tiempo está nublado y amenaza lluvia.

LA CONFERENCIA DEL SEÑOR ORLANDO

BUENOS AIRES, 12.—Todos los diarios publican extensas crónicas sobre el político italiano señor Orlando, quien dará mañana una conferencia en el Instituto Popular de Conferencias.

EL REGRESO DE LAS MANIOBRAS

BUENOS AIRES, 12.—La primera y la segunda división del Ejército regresaron de las maniobras realizadas en el Campo de Mayo.

Tanto los oficiales como la tropa en general han sido muy felicitados por su comportamiento.

EXPOSICION DE AUTOMOVILES

BUENOS AIRES, 12.—Mañana se inaugurará la tercera exposición de automóviles.

LA COPA AMERICA

BUENOS AIRES, 12.—El "Buenos Aires Rowing Club" se adjudicó la Copa América en las regatas internacionales efectuadas en el Tigre.

VALPARAISO

ENVIADO EXTRAORDINARIO DE CUBA. — En el vapor "Ortega" llegará mañana a Valparaíso el Embajador Extraordinario nombrado por el Gobierno para que lo represente en las fiestas del Centenario de Magallanes señor don José Vidal Caro.

PROCESO GALLEGUILLOS. — La Corte de Apelaciones ha comisionado al Ministro señor Marcos A. Quirell para que estudie el proceso por asesinato de Galleguillos, ocurrido hace algunos años en esta ciudad y por el cual permanecen presos varios individuos, y algunos condenados a la pena de muerte.

La Casa Mazzei y Cía.—Se ha dado la noticia de haberse presentado en quiebra la firma G. Mazzei y Cía.

Lo que hay de cierto sobre el particular es que la citada firma se ha presentado ante uno de los Juzgados de Valparaíso, solicitando una convocatoria de sus acreedores, para tratar amigablemente con ellos acerca de la situación económica de la casa.

CRONICA MARITIMA. — Ayer entraron:

Vapor Olga, de Corral; vapor Essequibo, de Nueva York; velero Priball, de Hamburgo.

Ayer salieron:

Vapor América, para Arica; vapor Colón, para Antofagasta; vapor Elena, id. id.

La detención de Santiago Labarca

El ex-presidente de la Federación es llamado a prestar declaración ante el Ministro sumariante

CAREO CON UNO DE LOS DETENIDOS

Un agente que pretendió violar la incomunicación, es detenido en la Sección de Seguridad

El movimiento obrero y estudiantil a favor de los elementos sindicados de subversivos

El público ha continuado preocupado de las incidencias que han rodeado la detención del ex-presidente de la Federación de Estudiantes, señor Santiago Labarca.

Numerosas personas acudieron ayer a la Sección de Detenidos y a la Sección de Seguridad, deseosas de imponerse personalmente del estado en que se hallaba el aprehendido. Igual movimiento de gente se notó en el local de la Federación de Estudiantes.

En todos los corrillos estudiantiles y obreros se continúa comentando vivamente la aprehensión de Santiago Labarca sindicado tener participación en el proceso que inició el señor Astorquiza y cuya continuación está a cargo del Ministro señor Molina.

Ultimas informaciones

Anoche, un cuarto antes de las once, el señor Labarca fué llamado a declarar. La interrogación duró hasta las 12.15 P. M. Después de prestar declaración Labarca fué conducido nuevamente a la Sección de Seguridad donde pasó la noche y continuó incomunicado el día de ayer.

Un careo

El reo Lorenzo Fratti, procesado por subversivo y recluído en la Penitenciaría, fué llamado a declarar en el día de ayer. El Ministro señor Molina lo sometió a un careo con el detenido Santiago Labarca.

El traslado a la Sección de Seguridad

Una vez que se suspenda la incomunicación Labarca será trasladado a la Sección de Detenidos, donde se le ha preparado un cómodo departamento.

El Director de dicha sección, señor Joaquín Echeverría, cedió el local que ocupan sus oficinas personales para que se instale decorosamente al detenido.

Agente incomunicado

Según oímos en los círculos policiales, un agente de la Sección de Seguridad fué sorprendido por otros agentes en los precisos momentos que ponía un papel en manos del señor Labarca.

Se dió cuenta del hecho a las autoridades superiores y el pesquisa en referencia fué puesto en inmediata incomunicación.

El comicio obrero de mañana

Como lo hemos venido anunciando, en la tarde de mañana se llevará a efecto en toda la República, un mitin simultáneo organizado por las instituciones obreras y estudiantiles con el objeto de pedir a los poderes judiciales, la libertad de los obreros presos por cuestiones sociales.

La Junta Federal ha enviado una nota a todos los Consejos Obreros del país llamándoles la atención respecto de la actividad que deben respectivamente desplegar para que el comicio, que deberá realizarse mañana, a las 3 de la tarde, tenga el más completo éxito.

Asamblea Radical de Santiago

Esta noche, a las 9 y media celebrará sesión extraordinaria para ocuparse de la detención del asambleísta, don Santiago Labarca.

Consejo Federal N.o 23 de Confiteros, Pasteleros y Dulceros

Este Consejo reunido últimamente para tratar de la situación de los detenidos por subversivos y para dar cumplimiento a un acuerdo del Comité pro-Presos, acordó:

1. Protestar enérgicamente, por continuar detenidos injustamente muchos obreros y estudiantes.
2. Asistir todo el gremio en masa, al gran mitin simultáneo que se llevará a efecto mañana Domingo en toda la República para protestar de las medidas tomadas por las autoridades con referencias a las prisiones de obreros y estudiantes.

El proceso en Valparaíso

El Ministro sumariante, señor Quijada está dando a este sumario una gran actividad.

Anteayer fueron llamados a prestar declaración con cargo los siguientes reos:

Luis Pardo, Antonio Castaño, Luciano Roma Napoli, Moisés Pascual Pratt, Juan Mondaca, Carlos A. Henríquez, Pedro Alarcón y Anselmo Valenzuela.

El Ministro señor Quijada, citó también para prestar declaración a las siguientes personas:

Ex-Gobernador Marítimo de este puerto, capitán de navío don Arturo Acevedo; ex-jefe de la Sección de Seguridad, comisario don Hércules Beltrami; segundo jefe de la misma repartición, señor Ramírez, y el señor presidente de la Bolsa de Comercio, personas que han intervenido en algunas actuaciones con los elementos contra quienes se instruye este sumario.

Se nos informa que desde hace algunos días, se han fijado edictos para citar a los reos, declarados ausentes.

Hasta la fecha se ha ordenado la citación de los siguientes individuos:

Manuel Muñoz, Juan Pozo, Juan Vivanco, Miguel Jara, Alfredo Matus, Segundo Caballero, Manuel Valenzuela, Rosendo Soto, Salvador Vargas, David Fernández, Andrés Salinas, Juan 2.o Calderón y Salvador Valenzuela.

Durante el día de ayer el Ministro sumariante don Roberto Quijada, trabajó desde las ocho de la mañana hasta las cinco y media de la tarde, tomando confesión con cargos a los obreros procesados por el delito de supuesta subversión, señores: Raúl Sanfurgo, Milciades Espinoza, Juan Vergara, Luis A. Jorquera, José Manuel Baeza, Bernardo Suazo y Ceferino Gavilán. Al obrero don Luis A. Jorquera se le trasladará a Concepción apenas la Intendencia proporcione los pasajes respectivos, por cuanto fué traído desde aquella ciudad y el Ministro sumariante solicita su presencia para la tramitación del proceso.

La defensa del señor Araneda Bravo ha presentado escritos ayer que esperan den plena luz sobre los testigos que se presentaron para hacer algunas afirmaciones relacionadas con este asunto.

LA VIDA POLITICA Y LITERARIA DE BLEST GANA

ESTUDIO DE "LA NACION" DE BUENOS AIRES

BUENOS AIRES 12. — "La Nación", ocupándose del fallecimiento de don Alberto Blest Gana, dice:

"Aunque Blest Gana fué algunos años Ministro de Chile en Gran Bretaña, y luego dos veces, por mayor tiempo, ante el Gobierno francés, creemos que la posteridad, al ocuparse de él, podrá olvidar sus servicios como diplomático para tener sólo en cuenta algo más grande: el escritor.

"Y no es esto decir que queremos puntualizar que la actuación de Blest Gana como hombre público fuera cosa baladí.

"Cuando fué por segunda vez Ministro en Francia, nada menos que desde 1871 a 1908, le tocó desplegar una actividad prodigiosa en una situación erizada de dificultades, primero durante la guerra entre España y Chile y después mientras se desarrollaba la guerra llamada del Pacífico contra el Perú.

"Además, antes de 1870, fué miembro de la Asamblea Constituyente de Chile, y antes todavía negoció en Londres un empréstito anglo-chileno, no siendo tampoco cosa de olvidarse lo que hizo en 1857, como gobernador de la provincia de Colchagua, y en 1866 como Encargado de Negocios en Washington.

"Pero mientras toda su actuación como político y diplomático respondió a necesidades del momento y su interés se ha extinguido junto con las mismas circunstancias en que fué desarrollada, la obra del escritor, la obra del novelista sigue teniendo un interés inextinguible, y nos atrevemos a decirlo, un interés que será tanto mayor cuanto más años pasen y vayan desapareciendo de Chile las costumbres que Blest Gana describió tan cariñosa y artísticamente.

"Eran sus obras, en efecto, acabadas pinturas del ambiente del país en una época que ya parece lejana, como aquella de la reconquista que describió con la novela del mismo nombre y corresponde a la ocupación española después de la revolución libertadora. Tanto fué el cuidado y tanto el esmero que Blest Gana puso en ellas, que las generaciones venideras, si no las apreciaron como obras de arte, tendrían que estimarlas como incomparables documentos de la historia de Chile.

"Fué el año 1858, cuando Blest Gana contaba veintisiete años de edad, cuando empezó su carrera de novelista. Anteriormente había escrito algunos versos, de los cuales, como todo poeta, joven, se hallaba un poco satisfecho, cuando un día, cayendo en sus manos las novelas de Balsac, resolvió quemar todos sus ensayos poéticos para hacer en su patria lo que Balsac había hecho en Francia, o romper para siempre su pluma.

"Empieza entonces la larga serie de obras de análisis profundos bajo formas novelescas, que se inicia con "Engaños y desengaños", "Primer amor", "Fascinaciones" y "Gladys", que se publicaron en el año antes indicado y concluye con "El loco Estero", que publicó en 1910.

"Después de haber jubilado como Ministro y cuando se había retirado a Niza a pasar los últimos años de su vida, el único descanso para él posible fueron las más nobles tareas todavía y las más nobles preocupaciones del escritor.

"Del lapso que va del 12 de Mayo de 1851 al 11 de Noviembre de 1920, la mayor parte lo pasó en el extranjero. Muy joven fué enviado por su Gobierno, pensionado, para que hiciera sus estudios de ingeniero. Luego hemos visto que fué como Ministro a velar por los intereses de su país. Sin embargo, en sus prolongadas ausencias de la patria fué cuando Blest Gana escribió sus mejores trabajos literarios.

"Es fama entre sus compatriotas que ninguno le excedió jamás en exactitud y profundidad al describir la vida chilena".

CONSEJO DE ESTADO

La sesión de ayer

El Consejo de Estado se reunió ayer, presidido por el Presidente de la República, y con asistencia de los consejeros señores Balmaceda, Boonen, Fóster, Mac-Iver, Maira, Villalobos y Yáñez.

El Consejo prestó su aprobación al proyecto de ley que autoriza al Presidente de la República para emitir en el presente año, hasta por una cantidad que produzca treinta millones de pesos, en vales de tesorería de corte no inferior a un mil pesos, a un plazo máximo de cinco años, con interés no superior a un 8 por ciento anual y amortizables por terceras partes en los últimos tres años de su plazo. El producto de estos vales se destinará con preferencia al retiro inmediato de la circulación de los vales emitidos en los préstamos a los salitreros y que correspondan a sumas ya pagadas por los deudores. El Presidente de la República podrá efectuar amortizaciones extraordinarias de los indicados vales de tesorería, debiendo consignarse esta circunstancia en el texto de dichos vales.

Los Bancos de Emisión podrán retirar vales de tesorería, con arreglo a lo dispuesto en la ley 2912, con garantía de los vales que autoriza la presente ley.

La ley autoriza también al Presidente, por el término de un año, para contratar créditos bancarios hasta por la suma de veinte millones de pesos.

El producto correspondiente al 15 por ciento de los derechos de internación, a que se refiere el artículo primero de los transitorios de la ley 3066, se destinará, desde el 1.o de Julio de 1921, a la amortización de los mencionados vales y a la cancelación de los créditos a que se refiere el artículo precedente.

Prestó su acuerdo para que se someta a la deliberación del Congreso Nacional, en el actual período de sesiones extraordinarias, los siguientes proyectos:

El que permite por el término de un año la residencia de los cuerpos del Ejército permanente en el lugar de las sesiones del Congreso Nacional y diez leguas a su circunsferencia;

El que fija las fuerzas de mar y tierra durante el año de 1921;

El que aprueba el presupuesto de entradas y gastos del Ferrocarril de Puente Alto al Volcán, calculado para 1921;

El que concede una gratificación anual de $ 24,000 al Presidente de la República, para gastos de representación.

A indicación del Consejero señor Fóster, se acordó autorizar al Presidente de la República para que solicite del Congreso Nacional los fondos que estime necesarios para la celebración del IV Centenario de Magallanes.

Prestó su acuerdo para que se incluyan entre los asuntos de que puedan ocuparse las Cámaras, en el actual período de sesiones extraordinarias, el relativo a la apertura del istmo de Ofqui.

En una contienda de competencia entre el 1.er Alcalde de Concepción y el Ministro del Interior, el Consejo acordó no dar lugar a la declaración solicitada por la Municipalidad de Concepción, de ser a ella y no al Gobierno a quien corresponda entender en la fijación de las tarifas por las cuales debe regirse el ferrocarril eléctrico de dicha ciudad.

Se dió cuenta de un oficio del Ministerio de Justicia en que manifiesta que ninguna de las tres personas que figuran en la terna formada por el Consejo con fecha 7 de Octubre pasado, para proveer el cargo de Promotor Fiscal de Elqui, aceptan dicho empleo, y que no habiéndose tramitado el decreto en que se nombraba a uno de ellos, por no haberse cubierto el impuesto correspondiente, cree que procedería a la formación de una nueva terna.

El Consejo acordó contestar al señor Ministro, que en su concepto corresponde formar nueva lista para la provisión de este cargo.

Prestó su acuerdo para que se apruebe la Ordenanza sobre el expendio de artículos alimenticios de la comuna de Angol.

Buena Oportunidad

Ofrécese a precios muy convenientes las existencias de la Librería e Imprenta New York, en un solo lote o separado, por parcialidades chicas y detalladas.

Ofrécese asimismo una espléndida instalación para la fabricación de sobres en todos tamaños.

Los interesados pueden pasar a visitar estos establecimientos, donde se les darán todos los pormenores de este negocio.

Referencias en la
Consulta por Correo.
Calle Bandera esq. Agustinas

CASILLA 2365

Para conmemorar "EL SABADO, GLORIA AL TRABAJO"

LA CORBATINERA

Entre varios Artículos de Fabricación e Importación PROPIA, ofrece como

RECLAME EXTRAORDINARIO

CORBATAS, modelo ancho surtido, de mucho gusto, a . . . . $ 2.90 y 1.80
CORBATAS TEJIDAS, miles de gustos para elegir, UNA. a . . . . $ 5.80 y 3.90
CORBATAS PAPILION, últimas creaciones, a . . . . . $ 1.40, 1.80, 2.90 y 3.50
SUSPENSORES IDEAL, calidad EXTRA, extra a . . . . $ 3.80
LIGAS PARIS y demás sistemas en calidad muy durable, a . . $ 140, 2.90 y 3.50
CAMISAS especiales para VERANO, calidad inagotable, a . . . . $ 9.00

Depósito Directo de Fábrica de los Insuperables CUELLOS "CORONA" -- Modelos Elegantes y de alta Distinción

ESTADO 266

INTERCAMBIO COMERCIAL ENTRE MEXICO Y CHILE

EL GOBIERNO MEXICANO ENVIA A NUESTRO PAIS UNA DELEGACION COMERCIAL

Próximamente se establecerá en Valparaíso una Exposición Industrial Mexicana

Conversando con el señor Zeferino Muñoz, agente comercial del Gobierno mexicano

El Gobierno mexicano ha iniciado una activa propaganda destinada a crear y estrechar relaciones comerciales con las diversas Repúblicas latino-americanas.

Con este objeto ha acreditado en los países de Sur América delegaciones que deberán desarrollar un programa de intercambio comercial que tienda a establecer relaciones directas que alejen las influencias exteriores que impiden en la actualidad el libre desenvolvimiento de las actividades económicas mexicanas.

Los últimos acontecimientos en la política interna de México le han permitido entrar en un período de paz que lo pondrá en condiciones de desarrollar en toda su amplitud su gran potencialidad industrial y económica. El Gobierno mexicano, con una visión clara del porvenir, está empeñado en realizar un vasto programa de intercambio comercial con las Repúblicas latino-americanas, convencido de que en esta forma creará vínculos y estrechará relaciones que están llamados a tener una honda y benéfica influencia en las orientaciones de su política internacional dentro del Continente.

Ayer hemos tenido el agrado de recibir la visita del señor don Zeferino Muñoz, agente del Gobierno de México, que acaba de llegar a nuestro país, con el objeto de estimular las relaciones comerciales de aquel país con el nuestro y de establecer en Valparaíso una exposición industrial destinada a la propaganda de productos y manufacturas mexicanos.

Después de hablar con nosotros sobre algunos aspectos de la política nacional e internacional mexicana, el señor Muñoz, entrando a explicarnos el objeto de la representación con que viene investido, nos dijo:

—La misión que traigo a Chile está encaminada a propender al acercamiento comercial con este país. Mi Gobierno tiene mucho interés en afirmar nuestras relaciones a base de ventajas recíprocas que nos permitan una inteligencia más directa que la que hemos tenido hasta hoy. Si bien es verdad que los factores geográficos y la falta de medios expeditos y regulares de comunicación, nos han hecho vivir un tanto alejados, no es menos cierto que existen entre nosotros sentimientos de fraternal simpatía que están llamados a asegurar una benéfica inteligencia entre ambos países, especialmente ahora que México entra en un período de paz y prosperidad.

—Con este propósito,— agrega nuestro entrevistado—ha resuelto el Gobierno de México abrir en Valparaíso una exposición destinada a la propaganda industrial y comercial de productos mexicanos. Estimo que mi país podría traer a Chile muchos productos que ustedes necesitan y podríamos llevar en cambio vinos, conservas, calzado, etc., que tendrían allá espléndidos mercados. Sería muy beneficiosa para Chile la importación a México de tejidos. Tenemos grandes establecimientos para esta clase de industrias, entre los que no puedo dejar de mencionar al de Río Blanco, que es un modelo por la perfección de sus procedimientos y maquinarias.

Hay una pequeña dificultad para realizar este proyecto de intercambio comercial y es la vía marítima; pero será solucionada próximamente, porque el Gobierno de México tiene el propósito de subvencionar, si es posible, a alguna compañía naviera que se encargara de este servicio. Estimo que el Gobierno de Chile tendrá el mismo interés para facilitar los medios de establecer esta ruta, que nos permitirá entendernos directamente, eliminando los costosos fletes y los dilatados viajes que hay que hacer para llegar hasta aquí.

En Valparaíso he hablado con el Director de la Asociación Salitrera y me ha manifestado con entusiasmo su propósito de restablecer en México la Delegación Salitrera que hubo de retirar con ocasión de la guerra europea. Esto vendrá a ser un gran elemento para que nuestra agricultura se instruya en la aplicación del salitre a los abonos que están llamados a estimular su progreso.

Creo que esta es la mejor oportunidad para estrechar las relaciones comerciales entre ambos países, pues la situación política y económica en que se encuentra actualmente México está atrayendo una gran afluencia de capitales, lo que le permitirá dar un gran desarrollo a todas sus industrias.

Yo espero que el Gobierno de Chile, por su parte, acogerá con interés el programa de política comercial que está realizando mi país. Esta será la mejor forma de estrechar aún más los viejos y tradicionales sentimientos de amistad que ligan a ambas naciones.

TRANSPORTE DE MADERAS

SE ESTUDIA LA ORGANIZACION DE UN SERVICIO PARA MOVILIZARLAS

Desde hace algunos días, el sub-director de la Empresa de los Ferrocarriles, señor Federico Martínez ha iniciado una visita a las III y IV zonas, a objeto de organizar los servicios de transportes de maderas.

La importancia de esta medida queda perfectamente demostrada, si se tiene en cuenta que desde hace bastante tiempo los madereros del sur vienen reclamando de la Dirección de la Empresa, de la falta de flete para movilizar las grandes partidas de maderas que existen listas en la frontera para ser movilizadas al centro y norte del país.

Ayer el señor Martínez ha dado término a la visita de la III zona, iniciando ayer mismo su inspección a la IV.

El señor Martínez en esta visita de inspección va tomando nota del equipo que se puede destinar al acarreo de maderas, sin que sufra perturbación alguna el servicio de movilización de los demás productos.

Terminada su labor, el señor Martínez elevará un informe a la Dirección de la Empresa, dando cuenta de lo que podrá hacerse para darle mayor impulso al acarreo de maderas.

◆

Contabilidad ferroviaria

Como se recordará, hace algún tiempo, fué designado el señor Lorca Prieto, que se encuentra en los Estados Unidos para que organizara y dirigiera la contabilidad ferroviaria, implantando todos aquellos adelantos que en esta materia existen en los Estados Unidos.

Posteriormente, y por consideraciones de carácter económico se desistió de este acuerdo, predominando la idea de nombrar para el objeto indicado una persona de la misma Empresa.

◆

Consejo de Obras Públicas

El Consejo de Obras Públicas, en su sesión última, presentó su aprobación al proyecto de construcción de un nuevo cuerpo de edificio destinado al Liceo de Hombres de Talca, con un presupuesto ascendente a la suma de 703,085 pesos.

◆

Jefe de Transporte de los Ferrocarriles

El Consejo de Ferrocarriles ha resuelto, por de pronto, no llenar la vacante producida por el retiro del señor René Prieto, de su puesto de jefe de transporte de la II zona.

Posiblemente será proveída a fines de año.

INGENIEROS AGRONOMOS

LA VISITA DE LOS PROFESIONALES SEÑORES MOLINATTI Y GRAND PIERRE

Desde hace algunos días se encuentran entre nosotros dos distinguidos ingenieros agrónomos extranjeros en visita de estudio de la zona central del país, los señores: E. P. Molinatti, profesional italiano y C. Grand Pierre, profesional norteamericano.

Ambos han sido atendidos por los miembros de la Sociedad Agronómica y en especial por los profesionales señores Carlos Videla Lastra y Carlos Charpin, en cuya compañía han recorrido la mayor parte de los servicios agrícolas del Estado y han visitado diversas explotaciones particulares, en el ramo de sus especialidades.

Los distinguidos visitantes se muestran gratamente complacidos del estado de adelanto de nuestra agricultura y en especial de los servicios de fomento de la Quinta Normal de Agricultura, que con las nuevas construcciones e instalaciones que van a entrar en funciones, quedan a una envidiable altura de progreso.

El señor Grand Pierre regresó ayer a su patria y el señor Molinatti lo hará hoy por la combinación transandina.

SUPRESION DE TRENES

ES POSIBLE QUE EN BREVE SE RESTABLEZCA EL SERVICIO

Dentro de las limitaciones que impone la actual situación en la región carbonífera, el acaparamiento de carbón para la Empresa de los Ferrocarriles, tiende a un ostensible aumento.

Debido a esta circunstancia, es posible que la supresión de trenes llevada a efecto el Jueves último, quede sin efecto dentro del curso de la semana próxima.

◆

DEFENSA NACIONAL

REUNION DEL COMITE CENTRAL DE AVIACION

Presidido por el señor Ministro de la Guerra, don Ladislao Errázuriz, se reunió ayer el Comité Central de Aviación.

Se tomó conocimiento de las sumas enviadas hasta la fecha por los diversos comitées provinciales y se acordó dirigir una comunicación telegráfica a los señores Intendentes de aquellas provincias, que aún no han enviado los fondos erogados, rogándoles se sirvan dar cuenta cuanto antes. Dicha comunicación será firmada por los señores Ismael Tocornal, Jorge Matte y Luis Ramírez Sanz.

Se dejó acordada, en dicha reunión, la forma en que se distribuirán los fondos percibidos hasta la fecha, como asimismo los nombres que se darán a los aviones, que ya se ha ordenado adquirir en el extranjero.

◆

Monografía minera

A fin de que la Dirección de Minas y Geología prosiga los estudios necesarios para la confección de la monografía minera de las provincias de Atacama y Coquimbo, se ha destinado la suma de 5,000 pesos.

◆

Empleados públicos

La sesión de esta tarde

Cítase para hoy, a las seis de la tarde, en el local de costumbre, Morandé esquina Compañía, a los empleados de las diversas reparticiones de la administración pública, que simpaticen con la Asociación de Empleados Públicos, que está en formación.

Esta sesión promete estar muy interesante, dada la importancia y diversidad de los temas que se van a tratar. Se dará cuenta del estado en que se encuentra el proyecto de gratificaciones generales a los empleados públicos, que pende de la consideración de la Cámara de Diputados, y de los trabajos ejecutados por la Mesa Directiva para su pronto despacho.

Se entrará a la discusión particular de los estatutos de la Asociación de Empleados Públicos de Chile, que ya habían sido aprobados en general en una de las sesiones anteriores. Se reintegrará la Mesa Directiva y el Directorio.

A disposición de los señores asambleistas estará el registro de la Asociación, que cuenta ya con numerosísimas firmas.

ORGANIZACION DE LOS FERROCARRILES

SE PROSIGUE EL ESTUDIO PARA LA REFORMA DE LA LEY

Van bastantes adelantados los estudios que viene efectuando el Consejo de Ferrocarriles, tendientes a una reforma de la ley de organización de los Ferrocarriles del Estado, del año 14, actualmente en vigencia.

Según nuestras informaciones, ya existen las líneas generales que habrán de servir para contestar las ideas al respecto, las cuales habrán de resumirse en un proyecto de ley.

◆

Juventud Hispano Americana

Ayer en la tarde, reunido en la pro-rectoría de la Universidad, y bajo la presidencia de don Samuel A. Lillo, celebró sesión el Consejo de esta colectividad, que trabaja activamente en pro del acercamiento moral, intelectual y material entre Chile y la Madre Patria.

Después de cambiar algunas ideas acerca de la mejor manera de realizar esta labor de acercamiento, se pasó a la discusión de los estatutos provisorios, que han de regir en tanto se reciban los antecedentes necesarios de la institución central de Madrid, para confeccionar los definitivos.

◆

La renuncia del juez de Mariluán

La presentación en contra del Fisco

Dimos cuenta, en su oportunidad, de una demanda que entabló contra el Fisco el señor J. Elías Riffo, quien, desde mucho tiempo atrás, desempeñaba el puesto de juez de letras de Mariluán.

En el año 1914, el señor Riffo presentó al Gobierno la renuncia de su cargo, renuncia que fué aceptada.

El señor Riffo — según nos lo ha expresado su abogado, — telegrafió al Gobierno manifestando que su voluntad no ha sido la de renunciar dicho puesto, toda vez que retiró posteriormente la renuncia.

El señor Riffo entabló, entonces, recurso de casación en la forma contra el fallo de 1.a instancia, que no dió lugar a la presentación, apelando a la vez de esta sentencia.

Ambos recursos fueron denegados.

Contra el fallo definitivo, don Elías Riffo ha interpuesto recurso de casación en la forma, el cual se verá en estos días en la Corte Suprema.

◆

Un obsequio al Museo

Don Alfredo Eldredge F. acaba de hacer al Museo un obsequio valioso. Desprendiéndose de una reliquia sagrada para él, ha regalado a este establecimiento la espada con que hiciera la campaña del Pacífico.

El señor Eldredge es veterano del 79. Encontróse como cabo 1.o del Coquimbo en Tacna, Campo de la Alianza, Chorrillos y Miraflores. Después ascendió a sargento 2.o del Rancagua, peleó en varias otras acciones de guerra, hasta entrar, con el Ejército vencedor, a Lima.

◆

Carbón para los Ferrocarriles

Licitación de propuestas

El 25 del mes en curso se abren las propuestas públicas pedidas para la provisión de 50,000 toneladas de carbón para los Ferrocarriles del Estado.

CELEBRACION DEL IV CENTENARIO DE MAGALLAN

PARTICIPACION DE LA ARMADA

El Presidente recibirá hoy en audiencia al representant Ecuador

Se consultan nuevos fondos para los festejos a las Embaj

Inauguración del monumento conmemorativo al desc miento del Estrecho

En el Ministerio de Relaciones Exteriores se reunió nuevamente ayer la Comisión Oficial que estudia el programa de festejos con que se recibirá en el país a los embajadores extranjeros que vienen a la celebración del Centenario de Magallanes.

Concurrió a esta reunión, el contralmirante don Guillermo Soublette, a fin de informar y dar cuenta de la participación que tendrá al Armada en dichos festejos.

Quedó acordado que el crucero "Chacabuco", escoltara al acorazado "España", a cuyo borde viene la Embajada española, desde Arica hasta Valparaíso.

Desde Talcahuano a Punta Arenas, el buque "España" será escoltado por el "O'Higgins", comandado por el capitán de Navío señor Carlos Wards y por el crucero "Esmeralda", al mando del capitán de Navío don Carlos Huerta. El mando superior de esta escuadra lo tendrá el contralmirante don Guillermo Soublette.

Representación del Ecuador

Esta tarde será recibido por el Presidente de la República, en audiencia especial, el Encargado de Negocios del Ecuador en Chile, señor José Rafael Bustamante, quien hará entrega de las credenciales que lo acreditan en M Especial para concurrir a las tas conmemorativas del C rio de Magallanes.

Fondos para la celebrac

Se encuentra preparad mensaje que el Ministro de ciones someterá al Congre el cual se solicitan 250 mil más, para invertirlos en la zación de los festejos.

Por su parte el Consejo d tado se preocupó ayer, ta de este asunto.

El consejero señor Föster gió las observaciones hechas este diario y el Consejo antic aprobación para que fuera s tido a la consideración del greso.

El monumento conmemorati

El escultor señor Córdov comunicado a la Comisión O de festejos, que ya se encu listo el monumento conmem vo al descubrimiento del Est de Magallanes e igualmente te nado su pedestal.

Este monumento deberá inaugurado en las próximas tas, ante las embajadas ext jeras.

Asociación de Educación Nacional

La velada de esta noche

Como se ha dicho, el Departamento de Extensión Secundaria de la Asociación de Educación Nacional, viene realizando una serie de veladas del Movimiento pro-Patria y Hogar, encaminado a solucionar el problema del alcoholismo y de las enfermedades sociales.

La velada de esta noche tendrá lugar en la Escuela Nocturna Benjamín Franklin, López esquina Pinto, con un interesante programa.

La reunión de anoche se efectuó en la Escuela Normal N.o 3 con numerosa asistencia.

◆

Arte americano

Conferencia del Centro de Bellas Artes

Mañana Domingo, a las 5 P. M., se llevará a efecto en la Escuela de Bellas Artes, una conferencia sobre arte americano que estará a cargo del señor Alberto Ried, completarán el programa el conocido literato, señor Pedro Prado y los distinguidos artistas, señores Ricardo Vásquez, José Salinas y Manuel Pérez.

La entrada es libre para dicha conferencia.

En la Sociedad Teosófi

Las dos conferencias qu ayer y anteayer don Armando mel, han sido escuchadas co mayor interés por el numeros blico que llenaba el salón de sociedad.

El conferencista explicó co labra clara y convincente las trinas teosóficas y sus relaci con la religión, la ciencia y la losofía. Explicó cómo, gracia que la teosofía ha demostrad origen común de las religiones ha producido el acercamiento tre ellas y por lo tanto el térm a las luchas religiosas, lo que el primer paso hacia la frat dad universal.

También hizo ver cómo la cia materialista de fines del glo pasado ha cambiado de bos y acepta hoy en todas partes las enseñanzas dadas la señora E. P. Blasvatsky e "Doctrina secreta".

Finalmente trató de la cue social y de sus problemas luz de la doctrina de la reenca ción y de la ley de causalidad plicando lógicamente el orige las desigualdades humanas y ciendo cómo el hombre podía cerse dueño de su destino niendo así la felicidad en la rra.

◆

Reconocimiento geológic

Se ha dispuesto la suma d mil pesos para que la Direc de los Servicios de Minas y G logía, efectúe estudios de rec cimiento geológico de la re sur del país.

Baratura Estupenda en Calzado

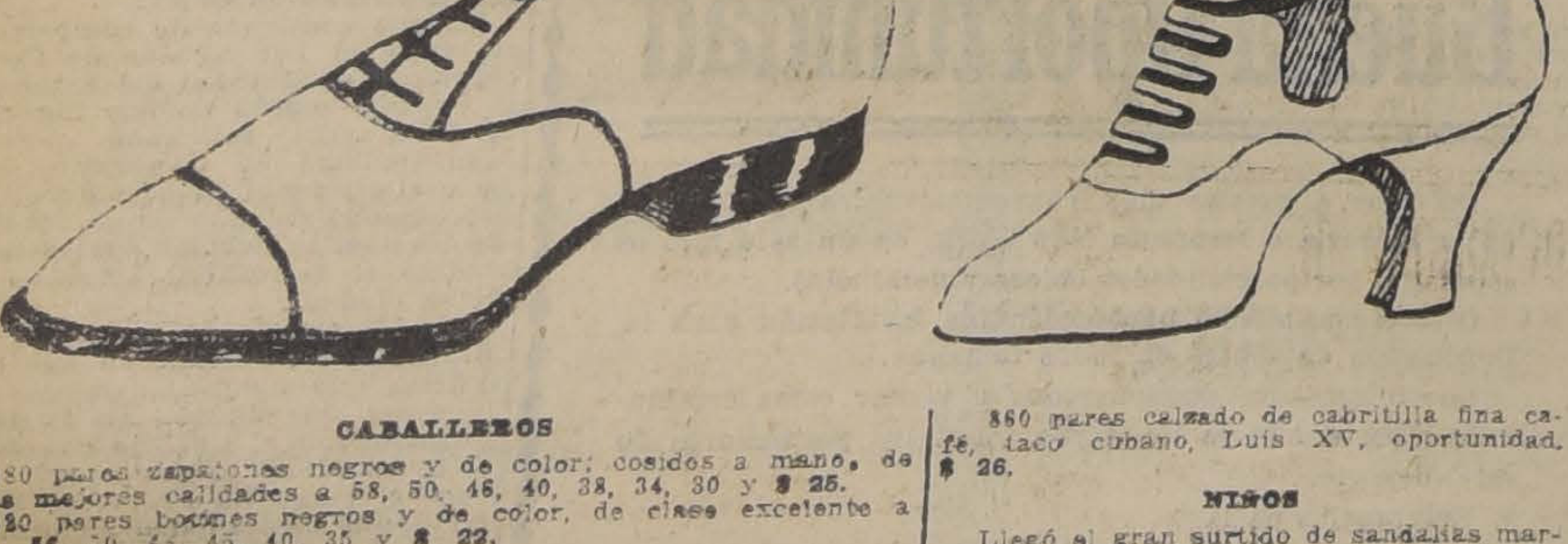

CABALLEROS

480 pares zapatones negros y de color; cosidos a mano, de las mejores calidades a 58, 50, 46, 40, 38, 34, 30 y $ 25.
620 pares botines negros y de color, de clase excelente a 66, 56, 50, 45, 40, 35 y $ 22.

SEÑORAS

940 pares de calzado hecho a mano, en charol y cabritilla, lindos y variados modelos, taco cubano, Luis XV, garantidos, valor $ 35, se liquidan a $ 24.

860 pares calzado de cabritilla fina café, taco cubano, Luis XV, oportunidad, $ 26.

NIÑOS

Llegó el gran surtido de sandalias marca Picó que realizamos por cuenta de fábrica.

Un lote de calzado en lona blanca para niños; N.os 22 al 25, $ 7.90 y 27 al 34, $ 10.50.

Al Precio Fijo Ahumada 51-57

LA NEW YORK

ES LA QUE SE IMPONE EN EL

CALZADO

por la buena calidad de los materiales que emplea para su fabricación.

Haga la prueba comprando un par, y será cliente de la Casa.

LA NEW YORK
21 DE MAYO 775, casi esquina de San Pablo

LA JIRA DEL PRESIDENTE ELECTO

NUEVOS DETALLES DE LAS MANIFESTACIONES QUE SE LE TRIBUTAN EN LAS CIUDADES DE TACNA Y ARICA

El señor Alessandri es recibido en forma triunfal por el pueblo de Iquique

LA CIUDAD ESPERA ENGALANADA Y CON EXTRAORDINARIAS FESTIVIDADES AL PRESIDENTE ELECTO

A su llegada se le tributa una demostración popular sin precedentes

Texto del discurso pronunciado por el señor Alessandri en el almuerzo que le ofreciera la sociedad tacneña.

Amplias informaciones de nuestro corresponsal especial

La jira del Presidente electo, señor Arturo Alessandri ha culminado ayer con las más significativas demostraciones populares y sociales en Iquique, donde se ha querido hacer al señor Alessandri una manifestación sobresaliente por su brillo y su entusiasmo.

La ciudad de Iquique ha recibido al señor Alessandri dentro de un ambiente de fiesta regocijada, como en las más grandes festividades cívicas nacionales, tributándole un homenaje magistral y verdaderamente soberbio.

Nuestro enviado especial nos envía detalladas informaciones sobre la llegada del señor Alessandri a Iquique.

LAS MANIFESTACIONES EN TACNA

"Tacna 12. —LA NACION.—Santiago. — La ciudad de Tacna recibió al Presidente electo, en medio de una gran entusiasmo. En las principales calles de la población, se erigieron arcos triunfales ostentándose en algunos, los siguientes motes: Anexión Tacna y Arica", "Justicia Social", "Las ideas no tienen cárcel", "Moneda fija", etc.

Después de haber asistido al gran desfile popular, el Presidente electo pasó a la casa del Intendente de la Provincia.

En seguida, el coronel señor Cabrera dirigió la palabra a todos los reservistas de los regimientos, acto que se llevó a efecto en el local del Club Hípico.

Durante esta manifestación, a la que asistieron todos los oficiales, el coronel fué ovacionadísimo. — **El Corresponsal**".

GENEROSA ACTITUD DE LOS OFICIALES DE TACNA

"Iquique, 12 de Noviembre. — LA NACION. — Santiago. — Durante la recepción ofrecida en la ciudad de Tacna en casa del coronel del Ejército señor Cabrera, éste hizo entrega al señor Alesandri de una letra por valor de cinco mil pesos, dinero que los jefes y oficiales de la guarnición habrían acordado de hacerle entrega para que dispusiera en las obras que él estimara conveniente. Este dinero había sido erogado para el banquete que se le iba a ofrecer.

El señor Alessandri agradeció el gesto de la oficialidad e hizo entrega de la letra a la esposa del coronel señor Cabrera para que esta dama la repartiera entre las instituciones de beneficencia de Iquique.

EN VIAJE A ARICA

Cerca de las siete de la noche, nos trasladamos a la estación de los ferrocarriles a fin de tomar el tren que debía conducirnos a Arica.

Al paso del señor Alesandri y de su comitiva el numeroso gentío tributaba entusiastas aplausos al Presidente electo. Los soldados de [illegible] guarnición a quienes se les acaba de dar permiso para que salieran francos, se colocaron a ambos lados de la vía aclamando delirantes al Presidente electo al paso del convoy. El entusiasmo fué tan delirante, que poco a poco lograron hacer detenerse el tren aprovechando estas circunstancias para pedirle al señor Alessandri que les dirigiera la palabra, petición a la que el distinguido viajero accedió, haciendo uso de la palabra desde la ventanilla del wagón. Durante su disertación, el señor Alessandri agradeció a los soldados sus sacrificios en favor de la patria por haber atendido el llamado que les hiciera el Gobierno.

Como las manifestaciones continuaran en un estado delirante, el coronel señor Cabrera que acompañaba al señor Alessandri, se asomó a una de las ventanillas del tren, pidiéndoles a los manifestantes que se despidieran del Presidente electo, a fin de que pudiera continuar su viaje, orden a lo que los soldados obedecieron inmediatamente.

[illegible] ARICA

A las diez de la noche llegábamos a Arica, en donde esperaba al señor Alessandri toda la población, tributándole una grandiosa y conmovedora manifestación.

El numeroso gentío que recibió en la estación al Presidente electo, lo acompañó hasta el local en donde debía efectuarse el banquete que le ofrecían los dirigentes de la política aliancista, y la sociedad de Arica.

Ofreció esta manifestación el alcalde señor Hnisler, contestando el señor Alessandri.

A la una de la madrugada regresábamos a bordo del vapor "Imperial" para continuar nuestro viaje a Iquique. — **El Corresponsal:**"

IQUIQUE DE FIESTA

IQUIQUE, 12. — LA NACION. —Santiago:

Puede decirse que desde ayer la ciudad ha iniciado su programa de festejos en honor del Presidente electo, porque desde ayer la ciudad se ha visto invadida de ese ambiente natural de contagiosa alegría de que hace gala el pueblo iquiqueño, cuando se entrega a celebrar un acontecimiento feliz.

La calle Baquedano, en la parte donde se levantan los arcos dedicados al señor Alessandri, la calle Tarapacá, donde se exhiben los regalos que se ofrecerán al Presidente electo, se convirtieron ayer en la tarde, en verdaderas romerías de transeuntes, a través de cuyas exclamaciones de regocijo era fácil adivinar el extraordinario interés con que cada uno se preparaba para recibir al futuro Mandatario.

Por lo demás, en toda la ciudad no se hablaba de otra cosa que de la llegada del señor Alessandri y todos se entregaban a ayudar en los preparativos de los festejos que se le harán.

LA RECEPCION

La recepción asumió caracteres nunca vistos, ni aun en las fiestas del Centenario, tal es el entusiasmo que se abriga en el corazón de cada uno de los habitantes. El señor Alessandri bajó a tierra acompañado de su comitva oficial antes de medio día; las autoridades y el pueblo que lo esperaban en el muelle le dieron el primer saludo de bienvenida.

La bocina del Cuerpo de Bomberos había anunciado a la ciudad el instante en que el vapor "Imperial" se hallaba a la vista del puerto e inmediatamente salieron al encuentro centenares de embarcaciones adornadas con banderas y ocupadas por entusiastas admiradores del señor Alessandri, que lo vivaban sin descanso. Poco a poco fueron subiendo a bordo las autoridades de la provincia, correligionarios y amigos del señor Alessandri, que abrazaban cariñosamente, para después estrechar a los hermanos Briones Luco que tienen acá tantas simpatías como el mismo Presidente electo.

Terminados los saludos oficiales la comitiva descendió de la lancha a vapor efectuándose en el muelle la recepción de las autoridades y de las escuelas públicas, instituciones locales y del vecindario formando un gentío tan compacto que hacía difícil abrirse paso.

EN LA CASA CONSISTORIAL

En la Casa Consistorial, que se encuentra en la Plaza de Armas, fué recibido el señor Alessandri con un hermoso saludo de bienvenida pronunciado por el primer alcalde señor Miguel Vera Romero, haciéndole entrega de un memorial en que se consignan las principales necesidades del pueblo de Tarapacá.

Dijo el señor Vera Romero, que Tarapacá se sentía orgullosa en estos momentos de albergar en su seno a don Arturo Alessandri, su actual senador de cuyos servicios siéntese altamente reconocida y cuyos méritos ha sabido apreciar todo el país hasta confiarle el cargo supremo de dirigir los destinos del país.

DISCURSO DEL ALCALDE SEÑOR VERA

"No necesito, señor,—continuó —hacer en este momento la biografía de nuestro Presidente electo, pues los ciudadanos de Tarapacá le conocen por entero, como la conocen todos los habitantes de la Nación, porque está escrita con caracteres imborrables en la historia política y parlamentaria de un cuarto de siglo y en cada una de sus páginas se registra su actuación perseverante por el progreso material de la República y el afianzamiento de las doctrinas liberales, las que son llamadas a labrarle un porvenir feliz.

"No me corresponde tampoco por ser representante comunal de una población numerosa, de la que forman parte distinguidas representaciones de las naciones más cultas del universo, detenerme a detallar los méritos que adornan al señor Alessandri como político y como parlamentario y dejo a los hombres propulsores de las ideas, dejo a los que llevan en sus manos insignias de los partidos políticos analizar la fecunda obra realizada en estos campos y la que está llamada a seguir nuestro querido huésped y senador.

"Miro en este instante al futuro Mandatario de la Nación, al hombre que con su banda presidencial terciada sobre el pecho robusto y varonil y siempre abierto a las nobles causas, llevará sobre sí la ruda tarea de abrir para su patria la senda nueva que conduce al fin que anhelan las modernas ideas sociales.

"Como primer alcalde de esta comuna, como industrial y como chileno cumplo con la misión gratísima de recibir con los brazos abiertos al señor Alessandri en esta provincia que le debe tanto y que tanto espera del impulso que se le dé a las industrias de su suelo privilegiado. El señor Alessandri es hoy el Presidente electo de Chile porque así lo ha querido la mayoría nacional y Tarapacá tiene el orgullo de haber sido su cuna, de haber sido la primera provincia que con mirada profética señaló ante el país al hombre más preparado para regir sus destinos.

"Están en vuestra mente las obras que requieren una acción más urgente y abrigamos señor, la absoluta confianza de que durante vuestro Gobierno se realizarán las aspiraciones de Tarapacá cuyos hijos os demuestran en estos momentos el sincero afecto que os profesan y que por mi intermedio hacen llegar hasta vos.

"Sed vienvenido, señor y que el destino depare la dicha de realizar las aspiraciones que habéis abrigado en todo el curso de vuestra vida, de ver a vuestra patria grande, poderosa, feliz. Los pueblos que en estos momentos os aclaman celebran alborozados vuestro triunfo".

EL SEÑOR ALESSANDRI CONTESTA EL SALUDO DE BIENVENIDA

El señor Alessandri recordó la lucha senatorial de 1915, tuvo palabras de gratitud para todos los que lo apoyaron para darle un asiento en el Senado primero y para llevarlo a la Presidencia después.

Agregó que tenía especialmente un gran cariño a Tarapacá, que atendería especialmente sus necesidades y que rogaba a los ciudadanos que lo llevaron a la Presidencia llevaran ahora al Congreso a los compatriotas que recomendara la Alianza, porque sin Congreso, sin una mayoría sólida y estable en ambas Cámaras no se podría realizar, como eran sus deseos, el programa de la Alianza Liberal que consulta el progreso en todo orden que hará grande a Chile y por consecuencia a todos sus hijos".

Las palabras del señor Alessanrri fueron coronadas con una estruendosa salva de aplausos.

HABLA EL SEÑOR RAMON BRIONES LUCO

A petición del público habló en seguida el señor Ramón Briones Luco, quien dijo en síntesis:

"Indudablemente el destino en sus designios inescrutables reservaba a Tarapacá un lugar prominente en la política chilena y hoy ha pasado a ser la primera provincia política de la República por el vigor de sus asambleas, por el entusiasmo de sus hijos y por haber hecho Presidente de Chile al señor Alessandri.

"Hay tres páginas de oro, agregó, en nuestra historia política; la primera la escribió O'Higgins dándonos independencia y soberanía; la segunda la escribió el Presidente Errázuriz iniciando el Gobierno liberal de la República; y la tercera se abre con la figura del señor Alessandri, quien nos dará la democracia liberal, la democracia popular, la democracia radical que hará honor a los hombres que puedan contribuir a la realización de su gran programa político".

El discurso del señor Briones Luco fué recibido con prolongados aplausos.

OTROS DETALLES DE LA RECEPCION

Finalmente habló el obrero Ricardo Toro que forma parte de la comitiva. El señor Toro dió a conocer la trascendencia y significado del triunfo del señor Alessandri y las esperanzas que las clases obreras tienen en su administración.

Al terminar su discurso el obrero señor Toro se dió un fuerte abrazo con el señor Alessandri mientras el público lo aclamaba como el primer Presidente genuinamente popular.

A las dos de la tarde se efectuó en el Club Unión el almuerzo que ofrecían al señor Alessandri y a su comitiva los miembros de esta institución.

En vista de que el señor Alessandri se manifestaba demasiado fatigado se suspendieron los discursos en esta manifestación. Se le entregó en cambio los obsequios que le dedicaban diversas instituciones de Tarapacá.— **El Corresponsal.**

OBSEQUIO DE LOS OBREROS

IQUIQUE, 12 de Noviembre. — LA NACION. — Santiago. — La ciudad de Iquique se encuentra engalanada como jamás se ha podido ver. Está completamente embanderada hasta las calles apartadas. El comercio en general ha cerrado sus puertas. La Plaza de Armas y las calles adyacentes se encuentran iluminadas a giorno imitando con sus iluminaciones a la ciudad de Santiago durante las noches de las fiestas del Centenario de la Independencia.

A la llegada a la estación, la ciudad esperaba al Presidente electo y a su comitiva. A la bajada desde el convoy, tres instituciones obsequiaron al señor Alessandri una hermosa tarjeta de oro que ostenta la siguiente inscripción: "Sociedad Trabajadores, Gremio de Carreteros y Club Yungay, rinden su homenaje al Presidente de Chile señor Arturo Alessandri. Iquique, Noviembre de 1920".

La policía de Tarapacá le obsequió, naturalmente, como sorpresa, un carnet de identificación con cédula de oro. Las páginas descansan en cuero fino. La identificación grabada en la carátula superior, dice: "Al Presidente electo don Arturo Alessandri, el Cuerpo de Policía de Iquique. Noviembre de 1920". Sobre el fino cuero que cubre el carnet lleva estampada la siguiente inscripción: "Repúlbica de Chile. Iquique. Cédula de Identidad Personal. Oficina de Identificación". — **El Corresponsal.**

VISITA A LOS ESTABLECIMIENTOS PUBLICOS

IQUIQUE, 12 Noviembre. — LA NACION. — Santiago. —El señor Alessandri ocupó el resto de la tarde en visitar los establecimientos públicos y también asistió a diversas recepciones que le fueron ofrecidas por las colonias extranjeras.

En la noche concurrirá al banquete que se efectuará en su honor en el Teatro Municipal.

ASPECTO DE LA CIUDAD

La ciudad presenta un aspecto fantástico. se han eregido arcos que se ven profusamente iluminados.

Llama la atención especialmente la Plaza, por su artística distribución de las luces que iluminan el barrio central, y por donde se pasean las familias.

A las siete de la tarde el señor Alessandri concurrió a una soberbia recepción en el Club Italiano, recepción que agradeció en un discurso que pronunció en italiano, lo que entusiasmó a la colonia.

Debido a que el sillón presidencial se ha confeccionado con el producido de las erogaciones de los alumnos de las escuelas, sólo estará terminado después de la visita del Presidente electo.

El señor Guillermo Alvarez le hizo entrega del croquis del sillón, el que en su ornamentación superior lleva una hermosa placa de oro en la que se ha inscrito una dedicatoria. Al respaldo ha sido pintado al óleo el escudo chileno.

Los diarios locales dedican sus principales columnas a hacer el elogio del señor Alessandri y de los miembros de su comitiva y saludan a los periodistas que lo acompañan.

El corresponsal de LA NACION recibió en la tarde la visita del Director de "La Provincia", visita que devolvió horas después.

Para mañana se anuncia la realización de un desfile en que participará todo el pueblo. — **El Coreesponsal.**

PROCLAMACION DEL PRESIDENTE

Con fecha de ayer el Intendente de Santiago ha transcrito a las autoridades de su dependencia el decreto del Ministerio del Interior que ordena se publique por bando la proclamación del Presidente electo de la República don Arturo Alessandri.

En honor del Ministro del Uruguay

EL BANQUETE DE AYER EN EL CLUB DE LA UNION

A medio día de ayer se efectuó en el Club de la Unión, el banquete con que un numeroso grupo de sus amigos despedía al Ministro del Uruguay, señor Dionisio Ramos Montero, que se ausenta del país.

A la manifestación asistieron numerosos miembros del Cuerpo Diplomático y de nuestro mundo político y social.

En medio de un ambiente de simpatía hacia el diplomático que supo representar fielmente a la nación hermana, se brindó por la felicidad personal del señor Ramos Montero y por el engrandecimiento del Uruguay.

ASISTENTES A LA MANIFESTACION EN HONOR DEL SEÑOR RAMOS MONTERO

A los postres el señor Emiliano Figueroa, en un conceptuoso discurso ofreció la manifestación, refiriéndose en elocuentes términos a la personalidad del señor Ramos Montero y al sentimiento de pesar con que la sociedad chilena lo veía alejarse del país.

El señor Figueroa fué calurosamente aplaudido.

A continuación habló brillantemente el Ministro del Brasil, señor Manuel Cardoso de Oliveira.

Por último, el señor Ramos Montero, en un hermoso discurso agradeció el homenaje que se le tributaba.

Damos a continuación los discursos del Ministro del Brasil y del festejado:

Don Dionisio Ramos Montero

"Señores: Son tan cariñosas como significativas las expresiones con que me ha distinguido en vuestro nombre el señor Emiliano Figueroa, que no encuentro palabras para agradecerlas y no me las explicaría, si no supiese cuán pródiga y noble es la hospitalidad chilena y si mi alma no sintiese transmitida por la vuestra, que se saluda en mí, a un viejo y buen amigo y este título, es el que acepto y os agradezco, como el más apreciado.

He residido en el desempeño de funciones diplomáticas, en esta tierra chilena, hermosa y querida, no pocos años, he sido recibido en vuestros hogares, en el seno de la cultísima sociedad de Santiago, con cuya amistad que jamás olvidaré, me he honrado, y casi día a día en este Club de la Unión, abierto como vuestros brazos para el Ministro del Uruguay, he vivido vuestra vida, y este contacto social y oficial me ha permitido penetrar en vuestra alma y oír los nobles latidos de vuestros corazones.

Yo sé que al saludar al amigo que parte, tributáis también un homenaje al representante del Uruguay, un homenaje a la Patria que se hace remarcar por sus ideales de confraternidad inter-americana, buscando para las relaciones del futuro, los medios de que sea un hecho la amistad y el respeto a las soberanías de nuestros pueblos.

Yo sé que es eso también vuestro anhelo y aunque parezca no fácil la realización de esa aspiración, que es la de toda nuestra América, comprendemos llenos de fe que no es utópica, que no es imposible y no siéndolo es grato y es noble trabajar por consolidar esa amistad para edificar sobre ella, la solidaridad interamericana del futuro.

Estoy convencido del triunfo de esos grandiosos ideales y veo tal vez por esto que ya clarean en los cielos, las mismas auroras de confraternidad y de solidaridad que iluminaron las jornadas gloriosas, que se registran en las primeras páginas de la historia de nuestra América.

Al repetir los nombres de los amigos que me hacen el honor de rodear esta mesa, séame permitido rendir un homenaje al talento, ilustración y patriotismo de los estadistas chilenos, permitidme aplaudir también la obra de los intelectuales, el brillo y profundidad de la prensa nacional, el empuje victorioso de sus progresistas industriales vigorosos exponentes todos ellos, todos vosotros, de este Chile fuerte y admirable, de este gran pueblo que tiene por derechos bien consagrados y reconocidos, la voluntad patriótica de ser uno de los primeros.

Antes de terminar debo agradecer también a mi honorable y querido colega señor Cardoso de Oliveira, Ministro del Brasil, los juicios benévolos y amistosos con que me ha honrado.

Yo sé que voy a sentir en Río de Janeiro la amistad brasilera cerca de mi corazón, como el Ministro del Brasil y el Ministro del Uruguay sentimos aquí la fraternal amistad chilena, amistad y simpatía de que está saturada esta brillante manifestación, que no puede ser de despedida al Ministro del Uruguay — no, mis amigos — porque ir a residir oficialmente en Río de Janeiro digna metrópoli de la más grandiosa democracia política del Continente, es vivir en nuestra casa, en nuestra América.

Gracias, señores y amigos, una vez más, por el honor que me habéis dispensado".

Discurso del Ministro del Brasil, señor Cardoso de Oliveira, en el banquete ofrecido al Ministro del Uruguay, señor Ramos Montero:

"En circunstancias como éstas, más que palabras pomposas, se necesita sinceridad.

Una vez más, durante mi permanencia en Chile, veo próxima la hora de ausentarse un colega distinguido, quien, por su personalidad oficial, su actitud acertada, sus caballerosos modales, dejará una honda impresión de elevado aprecio y de agradabilísimo recuerdo, y, a mí particularmente, la perfecta seguridad de buen éxito en su misión diplomática en mi país, que lo recibirá con muy especial agrado y que, por mi boca, anticipadamente lo aplaude. Esas son, en verdad, contingencias naturales de nuestra carrera, hechos con los cuales, a fuer de repetidos, ya nos familiarizamos lo suficiente para no conmovernos demasiado, alentados por la esperanza de futuros encuentros en tierras extranjeras.

Pero, entre el Ministro Ramos Montero y el que os habla, hay algo más que un fuerte lazo entre colegas; hay afecto personal germinado de una simpatía recíproca desde que nos vimos por la vez primera, y cultivado cariñosamente por una mutua confianza, una nunca perturbada concordancia de actitudes, de sentimientos y de ideas expresadas en el mismo idioma—en el mío, que le es también familiar, en pro de ideales comunes de completo acercamiento, de inquebrantable concordia y de ventajosa cooperación entre los pueblos de esta parte del mundo, de iguales anhelos de felicidad tanto para los grandes como para los pequeños, respetándose sus legítimas aspiraciones e intereses peculiares, bajo el lema, que en otra ocasión he formulado. Calor y savia para cada uno, el Sol para todos.

Comprenderéis, por lo tanto, que, alejándose, deja el Ministro Ramos Montero, de esa buena semilla así plantada en mi corazón, como en terruño propicio, una amistad profunda y duradera, como una planta preciosa de donde brotará vivaz esa flor exquisita y misteriosamente emotiva de la nostalgia, que nosotros brasileños llamamos **saudade**; palabra para vosotros talvez extraña y fría, pero que, para nosotros es el emblema de una sensación indefinible, hija del amor y hermana de la tristeza, y que, sin obliterar la emoción de la realidad de las cosas, es como un néctar agridulce que haciéndonos sentir el pungimiento de la ausencia de una persona querida, lo tempera con la certidumbre de correspondencia del afecto que se le consagra; fremito que nos mece el alma dolorida en olas de suave melancolía y, vibrando en las cuerdas más íntimas de nuestros corazones, las hace ondular, acentos de ternura harto superiores a las materialidades de la vida: **saudade** fluido, dádiva celeste para la imantación de existencias forzosamente apartadas, que por él espiritualmente se aproximan; **saudade**, dolor y consuelo, ansiedad y poesía, que a veces puede hacer sonreir por lo gracioso de un recuerdo, pero que otras, aún a los viejos ya empedernidos por las rudezas de la vida, aun a los más fuertes, que se vanaglorian de haber para siempre obstruído la fuente de las dulces sensaciones, hace llorar... como a niños...

Mas, demos treguas por ahora al sentimentalismo... y levantemos la copa espumante, símbolo de la sana alegría, para brindar en la persona de Ramos Montero, al fulgor de una inteligencia, al poder seductor de un noble espíritu, a la proficua actividad de un cerebro equilibrado, al mensajero de cordura y de paz, quien, cual peregrino infatigable de las rutas internacionales, va de una tierra amiga a otra tierra amiga, impulsado por una fe ardorosa en el Arbitro Supremo de los Pueblos, que le lleva a confiar sin vacilaciones en la creciente prosperidad y grandeza moral de su admirable patria, en soberbia y fraternal armonía con nuestras patrias hermanas.

A medio día de hoy partirá a su país, el Ministro Plenipotenciario del Uruguay en Chile, señor Dionisio Ramos Montero, que ha sido nombrado en igual carácter para que represente a su Gobierno ante el Brasil.

Despedirán al señor Ramos Montero en la Estación del Norte, representantes del Gobierno, de la diplomacia y relaciones sociales.

CONVERSANDO CON EL CATEDRATICO FRANCES, M. GANTHEROT

SU JIRA POR LA AMERICA DEL SUR

La organización de la Universidad Católica de París

Breves momentos de charla con el distinguido publicista y catedrático francés

En nuestra edición de ayer dimos cuenta del arribo a nuestra capital del distinguido catedrático francés, profesor de la Universidad Católica de París, M. Gustavo Gautherot.

En nuestro deseo de conversar breves momentos con el señor Gautherot, nos dirigimos ayer a la casa residencial, donde se hospeda.

Nos recibe amablemente, con esa gentileza propia de su raza.

Es alto, de porte distinguido; si no hubiéramos visto su edad en el pasaporte, habríamos creído que tenía 25 años..

Agradece el saludo que le presentamos a nombre de LA NACION y se dispone complaciente a contestar al minucioso interrogatorio que forma nuestro rol en una entrevista.

Nos dice que recorre la América desde hace algunos meses, recogiendo impresiones y dictando conferencias de divulgación científica y literaria.

Ha visitado el Brasil y la Argentina, desempeñando su misión de conferencista en Universidades y teatros.

Visita a Chile con el mismo objeto y de aquí volverá a Francia, donde la atención de su cátedra lo reclama con urgencia.

—Hubiera querido permanecer en este bello país por espacio de algunos meses, nos dice. En Chile hay mucho que admirar, en la magnificencia de sus montañas y en el temple de su raza. Realmente lamento que mi estada aquí no pueda ser tan larga como habría deseado.

Le preguntamos algo sobre las conferencias que iba a dictar en nuestro país.

Abre una agenda que guarda en su bolsillo y nos da fechas y horas que tiene apuntadas de antemano.

En la Universidad de Chile dará dos conferencias: una el 6 del presente, a las 6.15 P. M., sobre "Bonaparte en Oriente" y otra el 20 a la misma hora, que se titulará "Une grande offensive".

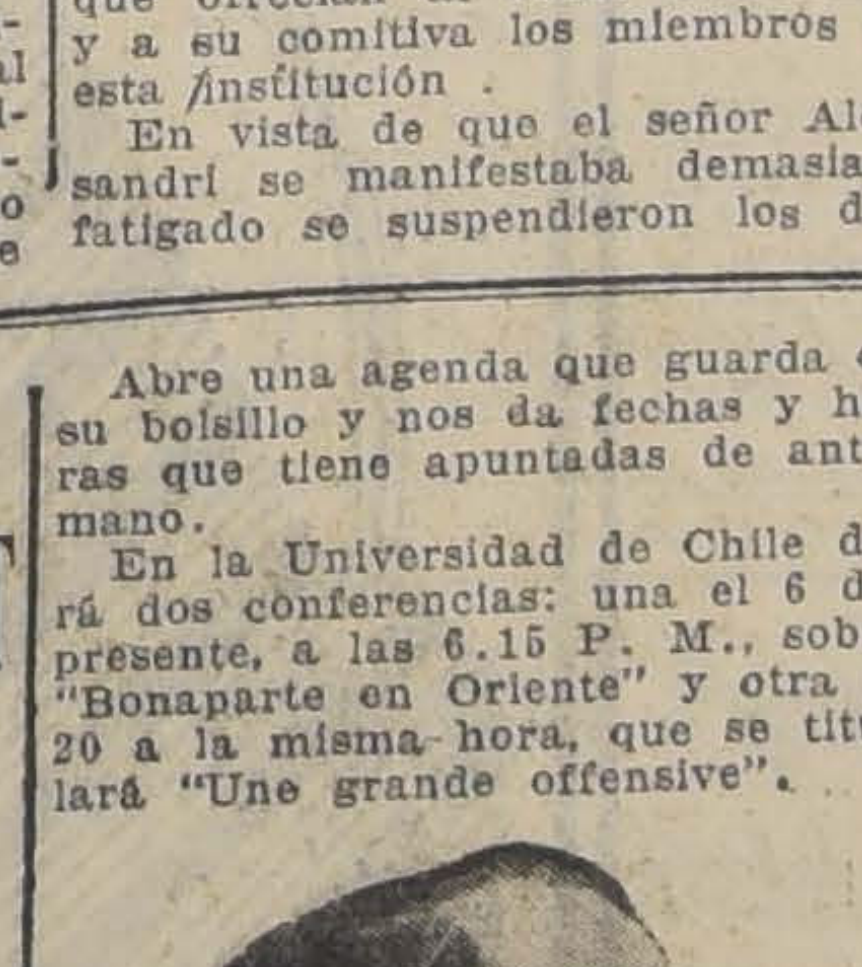

En la Universidad Católica disertará el 19 del presente, a las 5 P. M., sobre "La Francia católica", conferencia que será seguida por la proyección de una film de los países vascos.

En la misma Universidad dictará el 24 del presente, una conferencia que versará sobre "El alma del soldado francés en la gran guerra".

Posiblemente dé algunas otras conferencias más en la capital y en seguida partirá a Valparaíso y Concepción con el mismo objeto.

La conversación rueda en seguida sobre la Universidad Católica de París, que él representa.

Es un plantel, nos dice, que ocupa en Francia el primer lugar entre los de su género, después de la célebre Sorbone.

Tiene más de 1,000 alumnos de ambos sexos y cuenta con las Facultades de Letras, Ciencias, Derecho, Teología, una Escuela Comercial, otra de Medicina y un curso superior para niñas.

Su profesorado pertenece en su totalidad al Instituto de Francia, siendo su ractor monseñor Baudrillart, miembro de la Academia Francesa.

De su seno han nacido los más grandes políticos, senadores y diputados, militantes en la derecha.

Durante los 50 años que lleva de vida la Universidad, ha esparcido una semilla fecunda, que seguramente ha contribuído en alto grado al engrandecimiento de la Francia.

Antes de dar término a nuestra entrevista, solicitamos del señor Gautherot una fotografía, nos proporciona la de su pasaporte, donde aparece vestido de militar. Lleva el uniforme que usó durante la guerra en los campos de batalla, cuando la defensa de su patria le hizo cambiar la pluma del publicista por la espada del soldado.

LA LIGA DE LAS NACIONES

LOS DELEGADOS CHILENOS SE DIRIGEN A GINEBRA

Sobre la presentación de los delegados del Perú y Bolivia

El día quince de este mes, deberá constituirse en la ciudad de Ginebra, la Sociedad de la Liga de las Naciones, organismo internacional cuya creación obedece a un alto propósito de concordia mundial.

Casi todos los países del orbe han acreditado delegados especiales para que concurran a la organización y fundación de la Liga, que deberá inaugurarse en breve, a fin de que representen los intereses y aspiraciones de cada Nación, en el seno de esta importante reunión.

Como anunciábamos ayer, han llegado ya a París los delegados de los países suramericanos que concurrirán a la Liga, siguiendo viaje a Ginebra.

Dimos también cuenta de haberse formulado por parte de los delegados del Perú y Bolivia, una presentación tendiente a conseguir la revisión del Tratado de Ancón, y del de "Paz y Amistad", que pusieron término al estado de guerra de Chile con esos países.

Esta presentación fué anunciada oficialmente a nuestro Gobierno y transmitida, además, por el servicio cablegráfico de la prensa.

Probablemente, la petición de los delegados peruanos y bolivianos no va a poder ser considerada debidamente por la Liga, hasta dentro de unos dos meses más.

Las primeras reuniones de esta alta corporación estarán destinadas a escuchar los discursos de presentación de los delegados y a la revisión de las credenciales que acreditan las respectivas representaciones.

En seguida pasará a estudiarse detenidamente todo lo relacionado con la formación de la Corte Permanente de Justicia Internacional.

Como una mera observación, anotamos en este punto, que los acuerdos fundamentales de la Liga, establecen que, para poder considerar alguna petición, debe existir acuerdo de ambas partes litigantes; lo cual deja de por sí, fuera de todo comentario, y oportunidad, la presentación de los delegados peruanos y bolivianos, de que hemos hecho mención.

Nuestros representantes a la Sociedad de la Liga de las Naciones, han sido festejados en París por la colonia chilena residente y miembros de la política y de la sociedad.

Los señores Huneeus y Rivas Vicuña, partieron ayer hacia Ginebra, sede oficial de la Liga.

ASOCIACION DE SALITREROS

SOBRE EL INGRESO DE LAS COMPAÑIAS ALEMANAS

En los círculos comerciales se ha venido hablando en los últimos días de que no estaría distante un acuerdo entre los industriales salitreros relativo a finiquitar la nueva Asociación de Productores de Salitre.

Al efecto, se agregaba de que posiblemente las firmas alemanas ingresarían o se habrían manifestado dispuestas a ingresar a la Asociación de Productores.

De esta manera las gestiones que desde hace algún tiempo viene realiza.. . el Gobierno para la organización de la industria salitrera habrían obtenido el resultado deseado.

Por otra parte, la Cámara de Diputados está citada para hoy para ocuparse de la Asociación Compulsiva de Productores del Salitre.

Instituto de Ingenieros

El Instituto de Ingenieros ha seguido ocupándose de la organización ferroviaria con ocasión del debate promovido por el Directorio y que se inició con las dos conferencias que dió el señor don Domingo Matte.

En sesiones anteriores hablaron los señores Domingo Matte, Raúl Simón, Miguel Letelier, Carlos Valenzuela Cruchaga, y en la sesión de ayer hicieron uso de la palabra el señor Víctor Navarrete, quien disertó sobre la organización de las empresas ferroviarias, especialmente en Italia, Estados Unidos y otros países.

En la próxima semana disertarán los señores Miguel Letelier y J. Waldele.

FERROCARRIL TRANSANDINO

Como lo informamos en su oportunidad, han quedado suspendidas momentáneamente las negociaciones entabladas desde hace algún tiempo, tendientes a la fusión de las administraciones chilena y argentina del ferrocarril transandino por Juncal.

La causa de esto, como ya se sabe, es la espera de la respuesta a la consulta que hiciera al directorio en Londres, el gerente del transandino señor White.

Mientras esta respuesta llega, conviene hacer un ligero resumen de la situación de este importante negocio.

En las diferentes conferencias que ha celebrado Mr. White, con el subsecretario de Ferrocarriles, señor Alfredo Balmaceda, se han estudiado los diferentes aspectos de este asunto, encontrándose actualmente en tal situación, que hará posible una vez recibido la contestación que se espera de Londres, que el Gobierno se pronuncie en definitiva sobre él.

Se nos ha dicho asimismo que en la forma que se ha llevado últimamente esta negociación, hará posible que el Gobierno, al dar su pronunciamiento, lo haga dentro de estos tres aspectos o soluciones lo rechaza el proyecto de fusión y acepta las proposiciones de la gerencia del transandino; o viceversa; o rechaza ambas y va sencillamente a la adquisición de este ferrocarril.

Dada la importancia que tiene esta negociación pendiente, hemos tratado de sondear opiniones y al respecto podemos decir que el Gobierno tiene el propósito de solucionar este asunto, aún cuando para ello tenga que afrontar ciertas soluciones que se estiman onerosas para el Fisco.

LAS MANIOBRAS EN EL NORTE

SE DA TÉRMINO A LOS EJERCICIOS

La Revista Militar de ayer en Tacna

Asisten a ella el Presidente electo señor Alessandri y comitiva Espléndida presentación de las tropas El regreso de las unidades

Ayer se ha puesto término a las maniobras militares de la Primera División, y en las que han participado por primera vez las unidades de nuestro Ejército con efectivos de guerra.

Los regimientos destacados transitoriamente en el Norte, han desarrollado con motivo de estas maniobras, una labor intensa y fructífera; se han pasado todas las revistas finales del período de instrucción de los conscriptos y reservistas, y se han recogido por fin experiencias de altísima importancia militar y estratégica para el Ejército. El tiempo que han durado estos ejercicios ha puesto de manifiesto el estado de preparación de las tropas y el grado de resistencia física de nuestros soldados, que han resistido espléndidamente todo el peso de la campaña.

Como número final de las maniobras, se pasó ayer en Tacna una gran revista militar, en la que formaron alrededor de doce mil soldados, con bagajes, equipos y pertrechos de guerra.

Se había elegido como sitio de revista, el campo de ejercicios del Regimiento Lanceros, donde se hallaban reunidas las tropas de toda la División, formadas y alineadas en presentación de parada. Se encontraban también junto con el comando revistante, el Presidente electo señor Alessandri, senador señor Armando Quezada Acharán, diputado señor Pedro Rivas Vicuña y el periodista señor Arturo Meza Olva, quienes pudieron apreciar las magníficas condiciones de presentación de las diferentes unidades participantes.

Una vez revistadas las tropas en su lugar, se procedió al desfile, el cual se hizo en el siguiente orden: regimientos de infantería: Rancagua, O'Higgins, Carampangue y Esmeralda; Ingenieros, Zapadores, grupos de artillería de montaña Borgoño, regimientos de artillería Velásquez y Arica, regimientos de caballería Lanceros y Granaderos, Batallón de Tren y Compañía de Sanidad.

El paso de las tropas era objeto de entusiastas aplausos de parte del numerosísimo público que había concurrido a presenciar el desfile, admirando el espíritu cívico de los reservistas, que a pesar del natural cansancio, marchaban en impecables alineaciones.

Empezó el desfile a las dos y media de la tarde y se dió término a él, cerca de las cinco. Dirigía la presentación de las unidades el coronel Carlos Harms, jefe del Estado Mayor de la I División.

A continuación se reunieron las tropas en el Club Hípico de Tacna, donde les dirigió una brillante alocución el Presidente electo señor Alessandri. Los reservistas vivaron entusiastamente al señor Alessandri, pidiéndoles su pronto licenciamiento en vista de no existir peligro internacional.

Todos los regimientos que han participado en los ejercicios de campaña que acaban de terminar, pasaron ayer mismo al descanso y y en breve se iniciará el regreso de ellos a sus respectivas guarniciones.

En honor del Intendente de Linares

El señor don Enrique Gazmuri Albano, recientemente nombrado Intendente de la provincia de Linares, fué festejado anteayer con un banquete que le ofrecían sus relaciones de San Antonio, Llolleo y Cartagena, para significarle los sentimientos de gratitud de las localidades nombradas por la labor entusiasta y progresista realizada en el desempeño de su cargo de Gobernador del departamento.

La fiesta se llevó a efecto en el Hotel Roma, de San Antonio, y asistieron a ella numerosas personas de significación del departamento.

Además del doctor don Experidión Vera, que ofreció la manifestación, habló el festejado y los señores don Arturo Tagle Briceño, nuevo Gobernador del departamento, y el abogado don Armando Marchant.

LA TRANSMISION DEL MANDO

EL ECUADOR SE HARA REPRESENTAR POR EL SEÑOR CESAREO CARRERA

El Ministerio de Relaciones Exteriores ha recibido una comunicación oficial del Gobierno del Ecuador en la que da cuenta de haberse designado al señor Cesáreo Carrera para que represente a aquel país en la transmisión del mando en el mes de Diciembre próximo.

El señor Carrera, llegará a Chile el 20 del próximo mes, trayendo las credenciales que lo acreditará como Enviado Especial al acto de la transmisión del mando en nuestro país.

CELEBRACION DEL ARMISTICIO

EL BAILE DE HOY EN LOS SALONES DEL CLUB HIPICO

Como lo hemos venido anunciando en nuestras ediciones anteriores, las colonias aliadas han celebrado con diversos festejos el aniversario de la firma del armisticio que puso fin a la conflagración europea.

El baile en el Club Hípico

Constituirá un interesante número del programa de festejos el gran baile que se efectuará hoy en la noche en los salones del Club Hípico.

A esta reunión social asistirán los miembros del Cuerpo Diplomático y personalidades de las colonias aliadas residentes en nuestra capital.

EL ACCIDENTE FERROVIARIO

LA ACCION DE LA JUSTICIA PARA ESTABLECER LAS RESPONSABILIDADES

Según se nos informó ayer en la Dirección de los Ferrocarriles, se encuentra bastante adelantado el sumario que se inició a raíz del siniestro ferroviario ocurrido en Linares.

Por otra parte, según nos comunica nuestro corresponsal en Linares, el Juzgado de esta ciudad ha trabajado activamente en la instrucción del sumario por este mismo desgraciado suceso, tomando diversas declaraciones.

Después de prestar declaración el maquinista Ernesto Caro, del tren de carga, que fué el que chocó con el expreso de Talcahuano, quedó detenido en la Cárcel. En cuanto al maquinista del expreso, Galvarino Núñez, que también prestó una larga declaración, quedó detenido en la policía de esa ciudad.

Por lo que respecta a los cinco palanqueros del tren de carga que habían sido detenidos e incomunicados en la Cárcel de la ciudad indicada, según las informaciones de nuestro corresponsal, después de prestar declaración, fueron puestos en libertad.

Debido a las consecuencias del choque mismo, como lo dijimos, no se supo por el momento qué había sido del individuo atropellado y al cual se intentó recoger.

Posteriormente, sin embargo, se encontró su cadáver entre unas zarzas, más o menos a cinco metros de distancia de la línea.

Al identificarse el cadáver, se ha podido establecer que éste era Luis A. Prieto Bustamante, sujeto sordo y mudo.

◆

Explotación de covaderas

Se ha promulgado la ley que autoriza al Presidente de la República para contratar en licitación pública la explotación de las covaderas ubicadas desde el puerto de Coquimbo hasta Arica, o para renovar el actual contrato de explotación, en consideraciones que se consulte el interés fiscal y el de la Agricultura Nacional, de acuerdo con el Consejo de Estado. El plazo no excederá de siete años, contados desde la fecha del expresado contrato.

ASIGNACION A LA PRESIDENCIA

EL CONSEJO DE ESTADO PRESTA SU APROBACION A UN PROYECTO DE LEY QUE LA AUMENTA

El Consejo de Estado ha prestado su aprobación por unanimidad a un proyecto de ley que concede al Presidente de la República para sus gastos, una asignación anual adicional ascendiente a 24 mil pesos.

A este respecto diremos que en la Presidencia de don Ramón Barros Luco se suprimió esta asignación, que en esa época ascendía a 12 mil pesos.

Ahora se va a crear, como decimos, aumentada.

Con esta asignación, el Presidente de la República recibirá en total una renta de 84 mil pesos anuales.

EL BAILE DE HOY EN LA ESCUELA OLEA

EL PRODUCIDO DE LA FIESTA ESTA DESTINADO A LA FAMILIA DEL ESTUDIANTE DOMINGO GOMEZ ROJAS

Como hemos anunciado en ediciones anteriores, hoy, a las 9 y media de la noche, tendrá lugar en la Escuela Olea, ubicada en Avenida Matta entre Arturo Prat y San Francisco, un gran baile de fantasía, cuyo producido está destinado a aliviar en parte la aflictiva situación de la familia del malogrado estudiante Domingo Gómez Rojas.

El espacioso local de esta escuela ha sido adornado artísticamente y una gran iluminación le dará a éste un aspecto original.

Un espléndido buffet servido por señoritas y estudiantes del barrio, estará a disposición de los asistentes.

Este festival de beneficio será amenizado por una banda militar y una escogida orquesta. Además, habrá concursos de disfraces y bailes con premios en dinero y objetos de arte, donados galantemente por varias casas comerciales.

Dado el fin que se persigue con esta fiesta no dudamos que el público en general contribuirá con su asistencia.

Las entradas se venden en la Federación de Estudiantes, Ahumada 73, hasta las 2 de la tarde de hoy, y desde las 8 y media de la noche en la Escuela Olea.

Los precios han sido fijados en $ 4, para los disfrazados y $ 5, para los civiles, dando derecho ambas entradas para llevar una señorita.

La comisión nos encarga advertir que la entrada será estrictamente fiscalizada y no se permitirá por ningún motivo, la entrada a señoritas solas.

EL EMPRESTITO BANCARIO

Promulgada la ley, los pagos se iniciarán hoy

Ayer fué promulgada en "El Diario Oficial" la ley que autoriza al Gobierno para contratar un empréstito bancario por veinte millones de pesos y para emitir vales de tesorería, por treinta millones.

Promulgada la ley, la Tesorería Fiscal iniciará sus pagos desde hoy.

◆

EL ALUMBRADO A GAS

LA EMPRESA DE LOS FERROCARRILES EMPEZARA A DEVOLVER DESDE HOY EL CARBON A ESTA COMPAÑIA

En nuestra edición de ayer informamos de que la Compañía de Gas había enviado una nota al Ministro de Industria y Obras Públicas, dando cuenta que la Empresa de los Ferrocarriles se había apropiado de varios carros de carbón que le llegaban de San Antonio y Valparaíso para el servicio de la ciudad.

Se agregaba en dicha nota que debido a este proceder de la Empresa, había el peligro de que la ciudad quedara a obscuras. Terminaba pidiendo la devolución del carbón requisado.

Tratando de averiguar lo que habría resuelto sobre el particular la Empresa de los Ferrocarriles, nos acercamos ayer a esta repartición, donde se nos dijo que la Dirección había procedido a la requisición de dicho carbón en vista de que, como la Empresa carecía de este elemento, se encontró en un momento dado casi en la imposibilidad de atender al servicio de trenes de la II Zona.

Ante esta delicadísima situación, y en vista del grave peligro que había de paralizar el servicio de trenes, la Empresa había procedido a tomar el carbón que le llegaba a la Compañía de Gas.

Se nos agregó que como ya se había recibido algunas partidas de carbón, la Empresa empezará desde hoy mismo a devolvérselo en cuotas diarias de 40 toneladas, cuota que tan pronto mejore la entrega a los Ferrocarriles por parte de las Compañías carboníferas o llegue el carbón adquirido en los Estados Unidos, se aumentará.

◆

Gran Federación Femenina de Chile

Cítase a junta general para el Domingo 14, a las 3 de la tarde.

Las delegadas acreditadas ante el Ateneo Hispano-Americano pondrán en conocimiento el programa confiado a la Federación Femenina, y que ha dado a conocer en estos días al público.

Se invita a esta reunión a todas las obreras y en general al elemento femenino, a adherirse a esta grandiosa manifestación de cariño hacia la madre Patria, y demostrar que la mujer chilena, corresponde los homenajes y entusiastas manifestaciones de la hermana ausente, la mujer española.

CRONICA POLICIAL

LAS ESPECULACIONES BURSATILES

Se elevan los antecedentes a conocimiento de la Corte d Apelaciones

Hoy se resolverá en Tribunal Pleno la petición de desafu del diputado señor Menchaca Lira

Vuelve a entrar en un período de gran actividad el proceso sobre las especulaciones bursátiles.

Las últimas declaraciones de los corredores han hecho luz sobre diversos puntos del proceso que se mantienen en la más absoluta reserva.

Sin embargo, creemos poder informar dentro de poco, ampliamente a nuestros lectores, sobre este bullado asunto.

Se nos informa que los expedientes han ingresado a la 2.a secretaría de la Iltma. Corte de Apelaciones, para conocer del desafuero del diputado señor M chaca Lira, ex-gerente de la C pañía Minera Domeyko, solici por el promotor fiscal señor P Ferrand.

Como es sabido, la Iltma. C si encuentra méritos para co der el desafuero en referencia, berá elevar los antecedentes Honorable Cámara para que resuelva sobre el particular.

La Corte de Apelaciones rec ayer el expediente, quedando causa en relación.

Probablemente se verá hoy.

Otro salteo en la Estación del Carmen

Hace pocos días hubo un salteo cerca de la Estación El Carmen, en el ramal de San Fernando a Larraín Alcalde, en el que seis bandidos asaltaron el despacho de menestras de Santos Caroca, a quien dieron muerte de un balazo de carabina.

Los vecinos pidieron auxilio por telégrafo al puesto de carabineros de la Estación de San Fernando y el jefe de esta tenencia comunicó lo ocurrido al comando del Escuadrón San Fernando, enviándose una máquina con un destacamento al mando de dos oficiales.

La persecución ha durado varios días y ayer se ha recibido el siguiente telegrama del comando del Escuadrón San Fernando en la Comandancia General de Carabineros:

"Nota jefe puesto Carmen, dice haber combatido bandidos autores salteos Cardonal, resultando un muerto, ignórase nombre. Los demás huyeron, dejando dos carabinas recortadas, un revólver y más de cien balas. Regresó teniente Délano trasladado lugar del suceso. Enviaré detalles. — (Fir-

Choque de tranvías

RESULTAN DOS PERSONAS HERIDAS

Ayer en la tarde en la Avenida de las Delicias, esquina de San Diego, se produjo un violento choque entre los tranvías número 252 de la línea 16, gobernado por el motorista Rafael Morales, y el tranvía número 170 de la línea 17 gobernado por Pedro Díaz.

El choque se produjo en circunstancia que el carro 16 detenía la marcha siendo alcanzado violentamente por el tranvía d línea 17.

A causa de la violencia del que resultó herida con cont nes leves en el cuerpo, Rosa púlveda Jara, cobradora del t vía número 16 y el joven C Prieto Rodríguez, cuyas her revisten una mayor gravedad

NIÑO DESAPARECIDO. — Margarita García Villarroel ha cuenta a la justicia que su Carlos Luis García ha desapar del hogar ignorándose su actua radero.

AGRESION.—Rosa Ibáñez ha dado cuenta a la justicia qu la calle Artezanos la asaltaro mujeres desconocidas agredi con cuchillo sin que mediara cación por su parte.

La Ibáñez fué enviada a la tencia Pública.

GUARDADOR MODELO. — Zulema Beltrán Díaz, ha dado c ta a la justicia que dejó encar el menage de su casa avaluad 1,000 pesos a Luis Castro, indiv que ahora se niega a devolvérsel

ROBO.—Doña Sara Norris ha do cuenta a la justicia que en pasados penetraron ladrones a su micilio llecándose diversas espe que avalúa en 1,500 pesos.

HALLAZGO DE UN CADAVE Fué enviado a la Morgue el cad de un individuo que se supone de José Pérez Ponce, hallado en compuerta de las 'Cajitas de por el cuidador Hermógenes R

En las ropas del extinto se en traron diversos objetos de valor se presume sean productos de u bo.

LAVANDERA MODELO... — Miguel Binimelis ha dado cuen la justicia que su lavandera S rosa Gutiérrez le mandó en una ta nueve boletos de agencia co pendientes a la roja que habí cibido para lavar.

PERDIDA DE UN PRENDE —Doña Luisa Mardónes ha cuenta a la justicia que de su habitación ha desaparecido un p dedor de perlas rodeado de bri tes que avalúa en 4,000 pesos.

La policía se preocupa de inv gar este desaparecimiento.

Pago de contribuciones

En las diversas secciones de la tesorería municipal se ha iniciado el pago de las contribuciones de haberes muebles e inmuebles y la contribución fiscal correspondiente al cuatro trimestre del presente año.

Las contribuciones fiscales que no sean pagadas antes del 15 del presente, deberán pagarse después con los intereses penales correspondientes.

Decreto sin efecto

Se ha dejado sin efecto el de to supremo de expulsión del del súbdito argentino Paulino tiz.

◆

Notario de Hacienda d Magallanes

Se ha nombrado a don V Antúnez, Notario de Hacienda Magallanes.

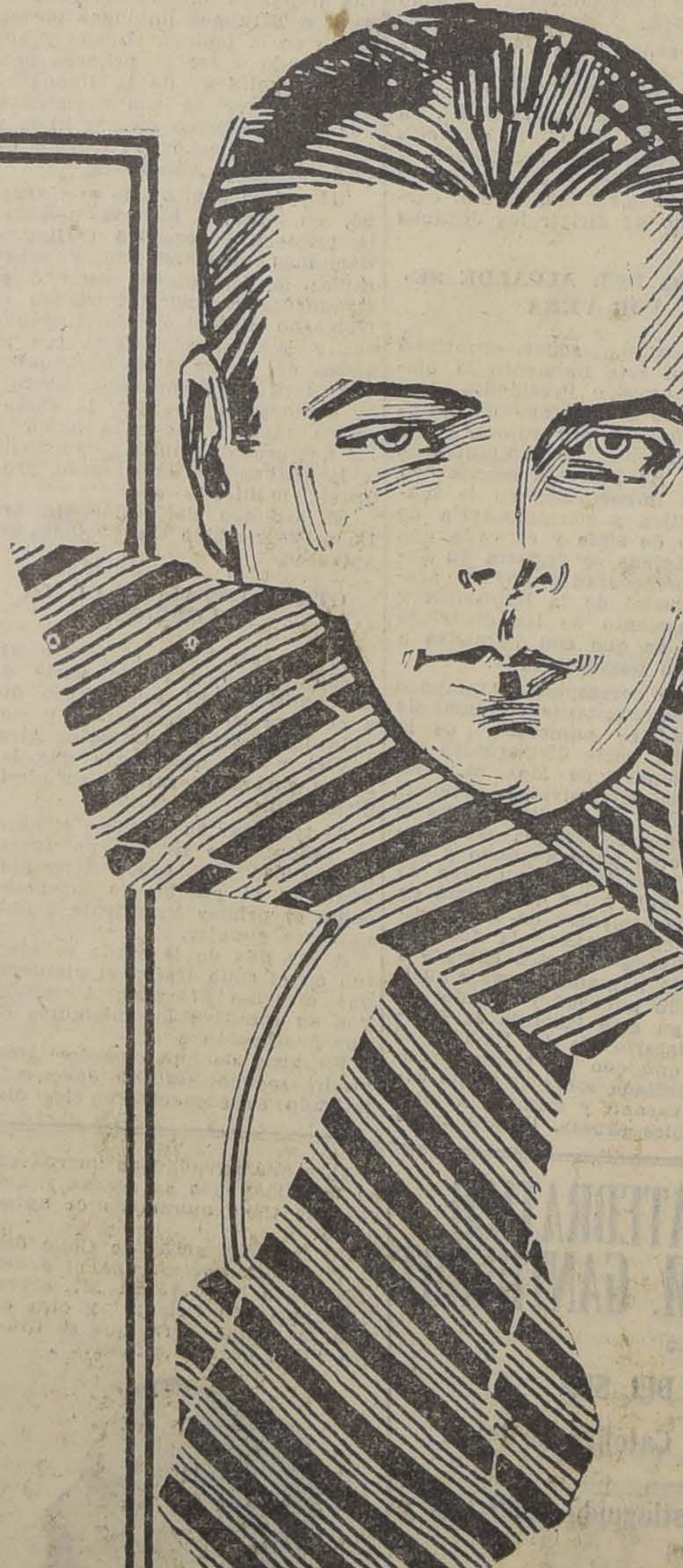

POR CUATRO HORAS - SEGUNDO SABADO INGLES

DE 8.30 A 12.30

Nueva y Grandiosa Reclame de "Corbatería"

1.ER PISO

● A $ 1.25 CORBATAS en seda mezcla ●

CINTURONES de cuero, artículo norteamericano muy sólido, a . . . . $ 1.95

LIGAS elásticas de rica calidad, a . . . . $ 2.90

SUSPENSORES Franck Brown, a . . . . $ 3.90

● Selecto surtido de Corbatas de seda, en rica calidad, bien surtidas, a . . . . $ 3.95 ●

HOY - Saldos en Camisería - Precios Sensacionales

CUELLOS ingleses de puro hilo, a . . . . . . $ 1.20

PUÑOS, calidad extra, fabricación nacional, a . . . . $ 1.10

: SIGUE LA IMPORTANTE LIQUIDACION EN SPORT :

GATH & CHAVES LTD

NUESTRA CASA cierra los Sábados a las 12.30 p. m.

SELECTA Y COLOSAL ABUNDANCIA

• ES NUESTRO LEMA •

PRECIOS ESPECIALES PARA HOY

EN CAMISAS de color con uno y dos cuellos
EN MEDIAS de SEDA-HILO y ALGODON
EN CALCETINES de hilo y seda bordados de fantasía
EN PAÑUELOS de hilo
EN CORBATAS de MALLA

NOTA. - NUESTRAS SUCURSALES PERMANECERAN ABIERTAS como de costumbre en la TARDE de HOY Sábado.

MATAS y CIA. S. A.

EDUCACION

REVISTA DE GIMNASIA. — El hermoso acto de ayer. — Ayer como estaba anunciado, a las 5 y media de la tarde, ante una numerosa concurrencia, se llevó a efecto la revista de gimnasia en la Escuela Superior de Niñas N.o 30, situada en la calle Chiloé esquina de Ñuble.

Las alumnas dirigidas por la profesora señorita Leontina Laceres Correa, desarrollaron una serie de lucidos ejercicios, llamando la atención de los asistentes los números de equilibrios y los juegos "pelota al cesto" y "ronda el libro".

Terminados los ejercicios las alumnas entonaron una serie de cantos dirigidos por la profesora respectiva.

Entre los asistentes notamos la presencia de la doctora Eloísa Díaz, de la Visitadora General de Gimnasia, señorita Root Kock; de la Visitadora General de Trabajos Manuales, señorita Elvira Castellanos, de la directora de la Escuela Italia, de la Sociedad de Instrucción Primaria, señora Félix Rosa González; el Visitador de Canto, señor Ortiz de Zárate y el Delegado del Departamento de Propaganda de las Cajas de Ahorros de Chile, señor Jorge Meléndez y diversas otras personas.

Tanto la señora directora, doña Pabla Vidaurre de Correa como la profesora de gimnasia, señorita Laceras fueron muy felicitadas por el éxito de la revista.

Terminado el acto la señora directora invitó a los asistentes a un espléndido buffet, servido por las alumnas.

A las 7 se daba por terminado el acto.

LIGA NACIONAL DEL MAGISTERIO PRIMARIO DE CHILE. —Consejo Central. — Hoy, a las 5 P. M., se llevará a efecto la sesión de este cuerpo directivo en la visitación del primer distrito.

A los directores de escuelas de 1.a y 2.a clase. — La Liga Nacional del Magisterio Primario de Chile, cita a todos los directores de escuelas de primera y segunda clase a una reunión que se llevará a efecto el Domingo, a las 10 A. M., en la Escuela Superior N.o 4, Cerro esquina de Rosal, para tratar de un asunto de suma importancia, relacionado con la ley de educación primaria obligatoria.

ESCUELA NOCTURNA "LUIS COUSIÑO".—El paseo de mañana —Los alumnos y profesores de este establecimiento de educación popular, sostenido por la Sociedad de Instrucción Primaria, llevarán a efecto mañana, 14 de Noviembre, una excursión pedestre a la cumbre del San Cristóbal. En la parte plana de éste, el Centro Atlético "Luis Cousiño", desarrollará un importante programa.

Habrá carreras de distancia, con y sin impulso, lanzamiento del disco, del dardo, de la bala, etc.

Los dos primeros vencedores de cada prueba, tendrán opción a sendos premios, que les serán entregados el día de la fiesta de clausura del año escolar, fecha que se anunciará oportunamente

La Escuela, deseosa de estimular estos torneos, no impone a sus educandos ninguna cuota como inscripción: todos los alumnos pueden participar en estos sanos y educativos ejercicios, que vigorizan y fortalecen el cuerpo y el espíritu. Al mismo tiempo contribuyen a estimular la unión y la armonía entre educadores y educandos, fin esencial a que debe propender toda escuela nocturna

El punto de reunión será el extremo Oriente del Parque Forestal, frente a la Plaza Italia y la hora de partida las 6 de la mañana.

Está especialmente invitado a honrar este acto el Visitador de establecimiento, señor don Ismael Edwards Matte y ojalá las familias de los alumnos y ex-alumnos prestigiaran con su presencia este modesto pasatiempo.

INSTITUTO SUPERIOR DE COMERCIO.—Orden en que se verificarán los exámenes previos y comisiones que tomarán esos exámenes.—29 de Noviembre.—Historia y Geografía, señores C. de la Cruz, R. Rojas y J. J. Fuenzalida.

29 de Noviembre.— Aritmética Comercial, señores H. Arancibia, V. de Castro y A. Veglia.

29 de Noviembre.— Redacción Comercial, señores F. Gajardo, M. Merino y L. Rojas.

30 de Noviembre.—Francés e inglés, señores F. Gomien, C. Izquierdo, A. Lescure yy L. O. Scanlan.

30 de Noviembre.— Química y Física, señores J. Laso, J. Chamorro y M. Otero.

Nota.—Los exámenes se tomarán de 9 a 11.30 A. M., y de 2 a 5 P. M.

VIDA ESTUDIANTIL

CENTRO MEDICO JURIDICO. —La comisión encargada de organizar la manifestación en honor de los compañeros y compañeras del centro que han recibido el título de médico, acordó que esta manifestación sea un paseo campestre que se verificará el Domingo 28 del presente, en una quinta particular que se designará oportunamente.

Las adhesiones se reciben en las oficinas del Centro, Riquelme 859, los Martes, Jueves y Sábado de 6 y media a 7 y media de la tarde.

BAILE A BENEFICIO DE LA REVISTA "CORAZCN". — Como lo hemos venido anunciando, el Domingo 14 a las 4 P. M., en Vicuña Mackenna 1004, se efectuará este gran baile, que ha de resultar todo un éxito dado el entusiasmo que reina por asistir a él.

Las entradas están en venta en el local de la escuela e importan 1 peso para las señoritas y 2 pesos para los cbalieca9shrdluetao sos para los caballeros.

FEDERACION DE INSTRUCCION SECUNDARIA. — Cítase a sesión de Directorio para hoy Sábado, a las 5.30 P. M., en Ahumada 73.

Se celebrará sesión con el número que asista.

Se cita a las 5 en punto al señor Marchant y al bibliotecario señor Silva.

CENTRO DE ESTUDIANTES DE FARMACIA.—Cítase a sesión general para hoy Sábado 13, a las 3.30 P. M., en el Club de Estudiantes. Ahumada 73.

EJERCITO Y ARMADA

EL RETIRO DEL INTENDENTE MILITAR.— Con motivo de su reciente retiro de la administración militar del Intendente Militar señor Carlos Lira Ossa, el Ministro de la Guerra, señor Ladislao Errázuriz, le ha enviado la siguiente nota:

"Señor don Carlos Lira Ossa:

Este Ministerio ve con sentimiento su retiro de la administración militar, donde ha prestado durante 19 años muy útiles y distinguidos servicios.

El infrascrito lamenta que su alejamiento de los servicios administrativos militares, venga a privar al Ejército de su valioso concurso y le es muy grato dejar constancia del reconocimiento del Gobierno por los importantes servicios prestados por usted a la Nación y del afecto que ha sabido granjearse entre el personal de oficiales de guerra y mayores del Ejército.

Dios guarde a usted. — (Firmado): **Ladislao Errázuriz".**

EL CONTRALMIRANTE SOUBLETTE. — Comandará la división naval que acompañará al "Alfonso XIII". — Ayer quedó listo el decreto por el cual se nombra comandante de la división naval que acompañará al buque "Alfonso XIII", hasta Magallanes, al contralmirante señor Guillermo Soublette.

Como se sabe, en dicho buque viene la Embajada española que viene a las fiestas del 4.o Centenario de Magallanes.

JUEGO DE LA GUERRA. — Como lo anunciamos en una de nuestras ediciones pasadas, el próximo Lunes se efectuará en el Regimiento Tacna el "Juego de la Guerra".

Dirigirá este importante juego militar el general señor Altamirano y demás jefes de su Estado Mayor.

El partido azul estará al mando del coronel don Eliecer Parada, y el rojo al mando del teniente coronel don Aurelio Carvallo.

ESCUELA DE ARTILLERIA.— Con motivo de un editorial publicado en nuestro diario, en el que pedíamos no fuera retirada de Coquimbo la Escuela de Artillería, hemos recibido de ese puerto, una carta de agradecimiento por nuestro propósito manifestados.

Se nos informa además, que muchísimos vecinos respetables de Coquimbo presentarán al Presidente electo, señor Alessandri, en su visita a ese puerto, una solicitud pidiéndole que interponga su valiosísimo concurso para que la Escuela de Artillería no sea retirada de Coquimbo, haciéndole ver, al mismo tiempo, la falta que ella haría, y los perjuicios que ocasionaría al puerto su traslado.

SEPARACION ABSOLUTA. — Su absoluta separación del servicio del Ejército, se ha concedido al teniente 1.o señor Eduardo Mayer Guajardo, del Regimiento de Infantería N.o 13, O'Higgins.

LISTA DE SELECCION. — En la lista de selección del año 1919, se ha ordenado incluir al teniente 1.o don Arturo Escudero Atárola.

ESCUELA MILITAR. — Nuevo reglamento para aspirantes a cadetes. — Se ha dado a la publicidad el nuevo prospecto de admisión para los aspirantes a cadetes de la Escuela Militar.

Los interesados pueden solicitar el prospecto en referencia, pidiéndolo a la Dirección de dicha Escuela.

FEDERACION DE OFICIALES DE RESERVA. — Mañana Domingo 14 del actual, se llevará a efecto la primera salida al terreno de los oficiales alumnos del curso militar que funciona bajo los auspicios de esta Federación.

Se invita a tomar parte a todos los oficiales reservistas, especialmente a los que no hayan podido asistir a los cursos nocturnos que funcionan en los salones de la Federación.

Como punto de reunión se ha fijado: Plaza Italia, a las 8 1|4 de la mañana.

RENUNCIA Y NOMBRAMIENTO. — Fué aceptada la renuncia del teniente 1.o señor Enrique Caballero Varas, de su puesto de profesor de dibujo militar, nombrándose en su reemplazo al teniente 1.o don Guillermo Aldana Stegemaller.

ASCENSOS. — Título de teniente 2.o de reserva, en el arma de artillería, se ha expedido a favor de don Bernardino Bravo Walker, e igual título, en el arma de caballería, a favor del sargento 1.o de reserva don Pastor C. Morales Pavez.

MONTEPIO. — Se ha declarado que doña Blanca Cavada tiene derecho, como viuda legítima del teniente coronel graduado del Ejército, retirado, don Eduardo Guerrero Bascuñán, al montepío anual de 6.450 pesos.

CADETES DE LA ESCUELA MILITAR, DE LOS AÑOS 1883 A 1890. — Para una reunión íntima que debe efectuarse en una fecha próxima, se necesita saber la dirección de los cadetes de la Escuela Militar de los años 1883 a 1890; los datos respectivos deben enviarse al señor comandante, don Héctor Manterola, Departamento General de Guerra.

Biblioteca Popular
JOSE BERNARDO SUAREZ
CHILOE ESQ ÑUBLE
Abierta de 2 a 9 P M
Agradece cualquier envío de obras que se le haga.

Sommiers
A los comerciantes, dueños de Hotel y establecimientos de beneficencia, ofrecemos a precios sin competencia.
COPIAPO 333
Al llegar a Maestranza.— Teléfono 41, Santa Elena 11-D

INSTITUCIONES DIVERSAS

SOCIEDAD UNION COMERCIAL. — El Directorio de esta sociedad, celebró sesión el 11 del presente, presidida por don Alberto Bacciarini.

Después de leída y aprobada el acta anterior, se dió cuenta:

De haberse constituído la Comisión de Ayuda Comercial, nombrando presidente a don Carlos Salinas O. y secretario al señor JosJosé Ramsay. Del fallecimiento de los socios, señores: Rolando G. Basualto, José Manuel Gómez Calderón y Ramón Meneses Silva.

De una nota de la tesorería comunicando que habiéndose emitido en 1.o de Octubre las cuotas de invalidez de los señores Federico Saavedra, Juan Mitán y Pedro Gouyou, corresponde invertir el valor de ellas en forma que produzca el mayor interés posible.

Se facultó al tesorero para que estudie la mejor inversión.

De las siguientes solicitudes de incorporación: señores Teodoro Wensjoc y Luis Gazmuri Quintana.

De una carta de don Guillermo Silva Santiago al presidente de la sociedad, haciendo ver los agradecimientos del comité encargado de la manifestación al Director del Instituto Superior de Comercio, don Benjamín Mardones, por la adhesión tan valiosa de la institució, cuyo Directorio designó a la Mesa Directiva para que asistiera en su representación a las fiestas que se llevaron a cabo en el salón de la Universidad del Estado, y por la gentileza de prestar el salón de honor de la Unión Comercial para que tuviera lugar el banquete que se ofreció en honor del señor Mardones, en el cual el señor Bacciarini, como presidente de la sociedad y como miembro del Consejo de Enseñanza Comercial del Estado, tuvo frases de encomio y puso de relieve la labor desarrollada por el señor Mardones en la enseñanza comercial.

Se acordó que el bibliotecario presente para la próxima sesión, una lista de las revistas a que está suscrita la sociedad y estudiar la suscripción de otras nuevas.

A indicación del señor presidente, se trató de las medidas que se dice tomará el Gobierno para suspender la prohibición de exportar oro sellado, y después de un estudio detenido de este importante asunto, se facultó a la Mesa para hacer una presentación a los Poderes Públicos, para manifestarles la opinión contraria que sustenta el Directorio en orden a las expresadas medidas.

Se acordó desechar las propuestas presentadas para la concesión del os servicios internos y abrir nuevas en una fecha próxima.

Se trató de otros asuntos internos, y se designó director de turno a don Ricardo B. Quijada.

SINDICATO DE EMPLEADOS. —El Directorio del Sindicato de Empleados de Comercio y Oficinas, con motivo de una fiesta que celebrará el próximo Domingo, a las 3.30 P. M., cita a sus socias, en Bandera 657.

SOCIEDAD MUTUAL DE COMERCIANTES.—Sesión de Directorio.—En la tarde del Miércoles pasado celebró sesión ordinaria de Directorio esta institución, presidida por el señor Luis Cornejo Reveco.

Se dió a conocer una nota del señor Jorge Balmaceda Pérez, en la cual ofrecía sus servicios profesionales como martillero, dejándose la discusión para la orden del día. Igualmente se dió a conocer una nota de agradecimiento de la señora Amelinda Morandé viuda de Lobos e hijos en la cual acusa recibo de la nota de condolencia que le mandó la Sociedad con motivo del sensible fallecimiento de su señor esposo y socio de esta institución, don Valentín Lobos Saavedra. De una nota-circular de invitación del Ateneo Popular Hispano-Americano, en el cual se convida a la Mutual a participar en la recepción de la Delegación española al IV Centenario de Magallanes.

Pasaron al archivo y su discusión quedó para la orden del día.

A indicación del director señor Marco A. Fuentes se acordaron ciertos gastos para la oficina del señor abogado.

Quedó para segunda discusión a pedido del mismo autor, la indicación del señor presidente para mandar imprimir la interesante conferencia que el señor abogado don Rodolfo González Morales dió el Mares pasado en la junta general de socios.

Un incidente formulado por el director señor Amador Marambio después de participar en él todos los señores directores, se acordó pasarlo a la comisión de defensa.

Se dió a conocer las solicitudes de los aspirantes a socios señores Serafín Castillo y Luis Parada, patrocinados por los señores Ricardo Arancibia y Juan Vives, respectivamente, y dada las explicaciones de los patrocinantes, se dió por aceptados a dichos socios.

Con respecto a la nota del señor Jorge Balmaceda Pérez ofreciendo sus servicios de martillero se acordó mandarle una nota en la cual se solicitan mayores datos de sus servicios, como ser la comisión y en tanto, recomendarlo a los socios.

—Se avisa a los señores socios que como de costumbre, el señor contador don Ramón Avila atenderá todos los Jueves de 2a a 4 de la tarde de toda consulta que se le haga sobre contabilidad.

—El nuevo doctor de la institución don Carlos Leamar, domiciliado en calle Cumming 556 atiende a los señores socios a precios módicos como asimismo para el despacho de las recetas pueden acudir a la botica del consocio señor Carlos Barquín, Brasil 298, quien tendrá especial esmero y rapidez en atenderlos.

—El señor Procurador interino don Pedro Arellano Arellano atiende diariamente de 10 a 12 de la mañana y de 2 a 4 de la tarde

QUININA EN FORMA SUPERIO
NO AFECTA LA CABEZA
Por motivo de su efecto tónico laxante el LAXATIVO BROMO QUININA es superior a la Quinina ordinaria No produce nerviosidad ni malestar en la cabeza Téngase en cuenta que sólo hay un "Bromo Quinina" La firma de E. W. GROVE, en cada cajita.

PIDA Ud.
Guindado VENCEDOR
ES EL MEJOR
29-N

BOY - SCOUTS

BRIGADA ALCIBIADES VICENCIO.— Cita a todos los scouts para hoy Sábado a las 5 P. M., en el cuartel.

Objeto: Darles instrucciones referentes a la excursión del Domingo y asistir a la clase de topografía.

Cítase también para el Domingo a las 7.30 A. M., en Avenida Vicuña Mackenna esquina de 10 de Julio, con el fin de asistir a la excursión del Directorio Provincial.

Tenida: Completa.

Rancho: Crudo.

BRIGADA CLAUDIO VICUÑA. —Cítase a todos los scouts para el Domingo 14, a las 7 A. M., en la Plaza Italia, para dirigirse a Peñalolén.

Rancho preparado para todo el día. Asistencia obligatoria.

Se encarece la asistencia a los instructores. — El comandante.

BRIGADA MANUEL TELLO.— Cítase a los scouts de esta Brigada para hoy Sábado, a las 7 de la tarde y para el Domingo a las 6 A. M., para asistir a la excursión que se efectuará el Domingo próximo, que asistirán todas las brigadas de Santiago.

La excursión es a Peñalolén.

Se tomarán los últimos acuerdos hoy Sábado sobre el rancho.

DEBILIDAD
DE LOS
NIÑOS
se combate con
R BANOL
COMPUESTO
PREGUNTE A SU MEDICO
11/20

Colchones
A los comerciantes, dueños de Hotel y establecimientos de beneficencia, ofrecen a precios sin competencia.
COPIAPO 333
Al llegar a Maestranza.— Teléfono 41, Santa Elena 11-D

Gran Liquidación

De ternos de brin para niños, en varios tamaños, hechuras y colores apropiados para colegiales.

Desde $ 8 hasta $ 12

SOLO POR 4 DIAS

La Casa Real

SAN PABLO 912

LAPIDAS

A PRECIOS SIN COMPETENCIA

CIENFUEGOS 67

MARMOLERIA "BOTTINELLI".

Inspección General de Aviación

1) Se piden propuestas para terraplenar una superficie de 460 por 470 metros cuadrados en el Cantón de Aviación.

2) Construcción 350 metros de cierros con ladrillos.

Bases y especificaciones pueden consultarse en el terreno y en la oficina, Delicias 1416, de 4 a 6 P. M.

Las propuestas se abrirán el 16 del presente, a las 3 P. M.

EL INTENDENTE.

17-N

Propuestas Públicas

Pídense propuestas públicas por pasto, afrecho y cebada o avena para la caballada de las policías fiscales, durante el año de 1921. Dichas propuestas serán abiertas el 17 de Noviembre próximo.

Bases y antecedentes en la Inspección General de Policías (Sección Forraje), Cerro N.o 143.

EL INSPECTOR GENERAL.

17-N

Maquinitas para cortar pelo

"Bressant"

Acaba de llegar un surtido de estas acreditadas máquinas las que vendemos al precio excepcional de:

$ 17 m|cte. c|u.

ENRIQUE DAVIS

SAN ANTONIO 456. — SANTIAGO. — CASILLA 693

4-N

SOCIEDAD ANONIMA

FERIA YZQUIERDO

Oficina	Establecimiento de Feria	Telefonos
Estado 52	Fundado el año 1881	Oficina 2001
Casilla 24 D.		Establecimiento Parque 102

En la Feria de

HOY SABADO 13

se venderán, como de costumbre, buenos lotes de

BUEYES, VACAS Y NOVILLOS

gordos de procedencias diversas.

También se venderán:

40 NOVILLOS, de 1½ a 2 años, mestizos, buena clase, del Fundo Marruecos;

40 LECHONES gordos llegados de Malloa; y

30 NOVILLOS gordos para embarque, del Fundo Santa Amelia.

JUAN ANTONIO GONZALEZ EDWARDS
Gerente.

NOTA.—Para evitar equivocaciones, fijarse al despachar por ferrocarril, consignar claramente:

SOCIEDAD "FERIA YZQUIERDO"

FERROCARRILES DEL ESTADO

SERVICIO DE COCHES DORMITORIOS AL SUR

Desde el Lunes 8 del presente se establecerá el servicio de coches dormitorios al sur en la forma siguiente:

Alameda a Talcahuano y vice-versa. — Diariamente.
Alameda a Renaico y vice-versa. — Diariamente.
Alameda a Temuco. — Martes, Miércoles, Viernes, Sábado y Domingo.
Alameda a Valdivia. — Jueves.
Alameda a Osorno. — Lunes.
Temuco a Alameda. — Domingo, Lunes, Martes, Jueves y Viernes.
Valdivia a Alameda. — Sábados.
Osorno a Alameda. — Jueves.

EL DIRECTOR GENERAL

13-N

SE POSTERGAN PROPUESTAS POR CARBON

Se llama la atención a que se ha modificado la fecha de apertura de las propuestas por 50,000 toneladas de carbón, fijándose para el Martes 23 del presente, a las 10 horas.

13-N

PROPUESTAS POR CARBON FOSIL

Se pide propuestas públicas cerradas para la provisión de cincuenta mil toneladas métricas de carbón fósil, entregables en puerto chileno antes del 1.o de Marzo del año próximo.

Será motivo de preferencia, la más rápida entrega del carbón.

Las propuestas se abrirán el día 28 del presente, en el Departamento de Materiales y Almacenes, a las 10 horas, donde pueden solicitarse las bases y condiciones de las propuestas.

Santiago, 6 de Noviembre de 1920.

BODEGA SAN PEDRO DE RANCAGUA

La que vendo más barato y son sus artículos de 1.a calidad y el peso más exacto.

Carbón espino harneado 1.a clase, el saco	$ 11.00
Carbón quillay arneado 1.a clase, el saco	8.00
Leña Espino 100 kilos.	8.50
Leña Talhuen 100 ks. s|s.	8.50
Leña Monte 100 ks. s|s.	7.50
Maíz am. 100 kilos con saco	31.00
Semilla Curagüilla 100 kilos, con saco	26.00
Harina S. Pedro de Rancagua 46 kilos	37.50
Harinilla 46 kilos	9.50
Afrechillo 46 kilos	8.00
Afrecho saco de 40 ks.	7.00

Por 25 quintales en adelante los precios del afrechillo y afrecho son más baratos que los actuales de los molinos. Consultar precios y se convencerán.

DELICIAS 3440 - TELÉFONO INGLÉS 17 ESTACION

N-13

Valiosa Propiedad Central Remataremos

El 19 de Noviembre, a las 3 P. M., en nuestra Oficina y ante el Notario don Manuel Gaete F. la propiedad ubicada en calle

HUERFANOS ESQUINA DE SAN ANTONIO

que mide 35.18 de frente a Huérfanos, por 66.50 m. de frente a San Antonio, y una superficie aproximada de 2,280 mc., por el

MINIMUM DE $ 1.250,000

que se pagarán: a) reconociendo deuda primitiva de $ 525,000 (8-1) al Banco Hipotecario de Chile: b) con $ 150,000 el 1.o de Febrero próximo; c) con $ 177,361.85 el 31 de Mayo de 1921, y d) con el saldo total al contado.

Si no hubiese postores por la propiedad en un solo cuerpo, se rematará, en el mismo acto, en los siguientes LOTES:

Lote	Ubicación	DIMENSIONES Frente	Superf.	Minimum	FORMA DE PAGO Deuda	1.o-II-921	31-V-921	Saldo
A-B	Esquina	35.18	1,085	$ 705.000	$ 300,000	$ 86,000	$ 107,361.85	Contado
C	S. Antonio	15.30	626	280.000	112,500	32,000	35,000	Contado
D	S. Antonio	21.20	569	265.000	112,500	32,000	35,000	Contado

Todas las deudas se reconocerán por su estado de reducción en la fecha del remate, y las cuotas a plazo devengarán el 8 o|o de interés anual.

BASES, PLANOS Y DEMAS DATOS EN NUESTRA OFICINA

FREUDENBU G & BALMAC DA. - 330 Morandé 330

Baños americanos
Baños guagua
Calentadores leña
Calentadores gas
Lavaplatos
Regaderas
Carniceras
Generadores de acetileno modernos

y un gran surtido artículos fierro, lata, encontrará en

"LA MUNDIAL"

Despachamos pedidos á provincias, solicite catálogo 1920

Fortuño & Patri

FABRICANTES

Santo Domingo 1015 — Santiago

13-N

CAPAS

TRAJES y GORRAS para Chauffeurs a precios sumamente bajos, encontrarán en la

CASA INDUSTRIAL DE CHILE

Delicias 2461

19-N

AFRECHO

$ 14 los 100 kilos.
Afrechillo, 8 los 46 kilos.
Coke, 9.50 los 46 kilos.
Maíz, $ 31 los 100 kilos.
Carbón espino, saco $ 11.
Carbón blanco saco 6.
Chuchoca, 100 kilos $ 40.
Nueces, 100 kilos, 120.
Pasto buena clase, colisa, 3.

LA GRANADINA

Avda. Matta 1460

TELEFONO 112.— PARQUE

13-N

$ 20,000 OCASION!!

VENDEMOS CASA
en calle
SAN FRANCISCO
PROXIMO VICTORIA

Dos pisos independientes, frente estucado, 5 habitaciones y servicio, en altos; 7 habitaciones, servicios, 2 patios, alcantarillado y gas en bajos. Tasada por la Caja Hipotecaria en $ 26,000.

TRATAR:

Carlos Latorre H. y Cía.

CATEDRAL 1109

14-N

Propuestas de Forraje

ESCUELA DE CABALLERIA

Se piden propuestas hasta por 4,900 quintales métricos de pasto, para la alimentación del ganado durante el año 1921.

Las bases pueden consultarse en el Boletín Oficial del Ministerio de Guerra N.o 753 y en la Contaduría de la Escuela, de 9 a 11 horas.

Las propuestas se abrirán en la Comandancia el Sábado 20 de Noviembre, a las 10 horas.

LA COMISION DE FORRAJE

20-N

PROPUESTAS

Solicítanse por diversas especies de vestuario, equipo, etc., para las policías fiscales. Estas se abrirán en la Sub-Secretaría del Ministerio del Interior, el 16 de Noviembre, a las 2 P. M. Bases en la Inspección General de Policías, Cerro N.o 143.

EL INSPECTOR GENERAL.

16-N

LADRILLOS REFRACTARIOS

De primera calidad
los mejores y más baratos en plaza ofrece
en bodega Santiago o
carro Máfil la

Sociedad Carbonífera de Máfil

Compañía 1289 Teléfono 379

¡GRAN OCASION!

Chacras en Ñuñoa

FRENTE A LA PLAZA E IGLESIA
CON CARROS ELECTRICOS A LA PUERTA

De 1, 2, 3, 5, 10 y 12 cuadras

Vendo extraordinariamente baratas

Pedir datos inmediatamente a:

ALEJANDRO GREENE CRUZAT

TEATINOS 86. — CASILLA 3722

15-N

COLIRIO

— DEL —

Padre Constanzo

El mejor específico para todas las afecciones de la vista.

Dirigirse a:

VICTOR ROSTAGNO

Unico agente para Sud América.

VALPARAISO

Casilla 126

DE VENTA EN TODAS LAS PRINCIPALES DROGUERIAS Y BOTICAS

Pasto de la nueva cosecha

DE PRIMER Y SEGUNDO CORTE

Tenemos orden de vender la producción de varios fundos, puesto en línea y a domicilio en Santiago.

URETA Y CIA.

BANDERA N.o 185, CASILLA 1340

14-N

FABRICA DE MUEBLES FINOS

De Arrazola y Canet

Donde encontrará dormitorios, comedores de caoba y roble, muebles tapizados.

Surtido completo en toda clase de catres.

Llegaron coches cuna y de paseos.

SAN DIEGO 286

N-27

TATTERSALL

FERIA ESPECIAL

CRIADERO "LOS CALLEJONES"

DE LA

COMUNIDAD IRARRAZAVAL SANFUENTES

La venta anual de este Criadero tendrá lugar en NUESTRO ESTABLECIMIENTO el

El Jueves 18 de Noviembre a las 2.30 P. M.

VENDRAN:

17 TOROS LINCOLN RED SHORTHORN

EL GERENTE.

Sociedades Anónimas

Banco Español de Chile

Por resolución del Consejo, y en conformidad con los Estatutos, se cita a los señores Accionistas a Junta General Extraordinaria para el día 20 del presente mes, a las 2 1|2 P. M., en la Oficina del Banco, con el objeto de acordar la forma y condiciones en que deberá hacerse una emisión de acciones, para el aumento del capital pagado del Banco.

Valparaíso, 10 de Noviembre de 1920.

FERNANDO RIOJA,
Presidente.

19-N

Sociedad del Canal de Maipo

Por acuerdo del Directorio y con arreglo a los Estatutos, se cita a los señores Accionistas a Junta General Ordinaria para el Viernes 19 del presente a las 2 P. M., en la Oficina de la Sociedad, Merced 375, con el objeto de dar cuenta de la Memoria anual, y de efectuar la elección de Directorio.

Santiago, a 9 de Noviembre de 1920

EL SECRETARIO.

1933-19-N

Compañía Salitrera María Teresa

Cítase a los señores Accionistas a Junta General Ordinaria para el Viernes 12 del actual, a las 3 P. M. en las oficinas de los señores Bruna Sampaio y Cía., calle Blanco N.o 85

No habiendo tenido lugar la reunión a que se había citado para el 29 de Octubre último, esta reunión se celebrará con el número de accionistas que asista.

Valparaíso, 3 de Noviembre de 1920.

EL CONSEJO DIRECTIVO.

"LA VALPARAISO"

COMPAÑIA DE SEGUROS CONTRA INCENDIOS, RIESGOS MARITIMOS, ETC.

COCHRANE N.o 879

VALPARAISO

Capital Subscripto . . .	$ 2.000,000.00
Capital pagado. . . .	1.250,000.00

Banqueros Banco A. Edwards & Co.

CONSEJO DIRECTIVO

Presidente: Don JORGE ETCHEGARAY | Vice-Presidente: Don FCO. R. SAMPAIO

CONSEJEROS

Don MAX FONTAINE
Don MANUEL OSSA L.
Don EDUARDO DEVES
Don ARTURO GARCIA
Don JOSE M. RIOS ARIAS

GERENTE

Don RICARDO SWETT O.

Agentes Generales en Santiago:

JORGE PHILLIPS Y Cía.

AGUSTINAS 1120

Agencias en todas las principales ciudades de la República.

CONGRESO NACIONAL

CAMARA DE SENADORES

(VERSION OFICIAL)

Sesión 36.a extraordinaria en 12 de Noviembre de 1920

PRESIDENCIA DEL SEÑOR OVALLE

Asistieron los señores: Aldunate Solar, Alessandri don José Pedro, Barros Errázuriz, Besa, Concha don Malaquías, Concha don Juan E., Correa Ovalle, Edwards, Escobar, Feliú, Freire, González Errázuriz, Mac-Iver, Ochagavía, Tocornal, Torrealba, Urrejola, Valdés, Valenzuela y Zañartu don Héctor.

Se dió cuenta:

1.o De un mensaje en que el Presidente de la República incluye en la convocatoria a las actuales sesiones el proyecto que dispone el pago de los terrenos expropiados para el ferrocarril de Melipilla al puerto de San Antonio y obras de mejoramiento de dicho puerto. Se mandó archivar.

2.o De un oficio de la Cámara de Diputados, con que devuelvo aprobado el proyecto sobre permiso para conservar varios bienes raíces al Asilo de Nuestra Señora de Lourdes, de Valparaíso. Se mandó comunicar al Presidente de la República.

3.o De una solicitud de don José Nicolás Medina Fraguela, sobre aumento de la pensión de que disfruta. Pasó a la Comisión de Gobierno y Elecciones.

Rectificación al acta

El señor **ALDUNATE**. — Pido que se modifique la parte del acta en que, aludiendo al proyecto sobre legislación social, se habla del "proyecto presentado por los senadores conservadores".

Sería mejor que se dijera "el proyecto presentado por algunos senadores".

Aquí está el pueblo representado por los senadores de las diversas provincias. Constitucionalmente no son los partidos los que están representados, ni los que presentan proyectos ni votan las leyes.

La coincidencia de que sean conservadores los firmantes del proyecto que se discute, no debe tomarse en consideración oficialmente en nuestras actas.

El señor **OVALLE** (Presidente). —Se rectificará el acta en la parte a que alude su señoría.

Si no se hace otra observación, se dará por aprobada.

Aprobada.

Interpelación

El señor **OVALLE** (Presidente). —El señor Presidente me ha encargado dar cuenta de que se ha puesto de acuerdo con el señor Ministro de Ferrocarriles en cuanto a fijar la sesión del Lunes próximo para que su señoría dé respuesta a la interpelación formulada por el honorable senador por Atacama sobre electrificación de los ferrocarriles.

¿Algún señor senador desea usar de la palabra antes de la orden del día?

Terminada la hora de los incidentes.

Legislación social

El señor **OVALLE** (Presidente). —Entrando a la orden del día, continúa la discusión particular del proyecto sobre legislación social.

Continúa la discusión del artículo 2.o

El señor **FELIU**.—Y el artículo 1.o, ¿fué aprobado?

El señor **OVALLE** (Presidente). —Ha quedado para segunda discusión, de manera que se discutirá al final del proyecto.

El señor **TOCORNAL**.—Yo había oído decir que el honorable senador por Santiago, señor Echenique, se proponía formular una indicación con el objeto de precisar el alcance del artículo en debate, en vista de la discusión que tuvo lugar en la sesión de ayer respecto de él.

El señor **VALENZUELA**.—Rogaría al señor secretario se sirviera dar lectura al artículo.

El señor **SECRETARIO**.—Dice así:

"Art. 2.o—La duración del trabajo ordinario en toda clase de faenas será de cuarenta y ocho horas semanales.

Con todo, los obreros podrán estipular, por salarios complementarios, mayor número de horas de trabajo, con tal que no excedan de doce y que estén interrumpidas por un descanso de no menos de diez, entre una y otra jornada.

En casos fortuitos se podrá estipular accidentalmente más de doce horas de trabajo por una remuneración convenida.

Lo dicho en este artículo es sin perjuicio de las reglas que siguen referentes a las mujeres y a obreros menores de las edades que se expresan."

El señor **CONCHA** (don Malaquías). — La generalidad de las leyes sobre esta materia que se han dictado en diversos países del mundo, enumeran taxativamente la naturaleza de las industrias a que deben aplicarse sus disposiciones. Tengo a la mano la convención presentada a la Conferencia de Wáshington, tendiente a limitar a ocho horas por día y a cuarenta y ocho horas por semana, el número de horas de trabajo en los establecimientos industriales. El artículo 1.o de esta convención, dice así:

"Artículo 1.o—Para la aplicación de la presente Convención, serán considerados como "establecimientos industriales", especialmente:

a) Las minas, las canteras y las industrias extractivas de toda naturaleza;

b) Las industrias en las cuales los productos son manufacturados, modificados, limpiados, separados, decorados, terminados, preparados para al venta o en las cuales las materias sufran una transformación, comprendida la construcción de navíos, las industrias de demolición de material, lo mismo que la producción, la transformación y la transmisión de la fuerza motriz en general y de la electricidad;

c) La construcción, la reconstrucción, la conservación, la reparación, la modificación o la demolición de todas las construcciones y edificios, ferrocarriles, tranvías, puertos, diques, muelles, canales, instalaciones para la navegación interior, caminos, túneles, puentes, viaductos, alcantarillas, desagües, pozos, instalaciones telegráficas o telefónicas, instalaciones eléctricas, usinas a gas, distribución de agua u otros trabajos de construcción, lo mismo que los trabajos de preparación e iniciación de los trabajos indicados arriba;

d) El transporte de personas o de mercaderías por caminos, vías férreas o vías de agua, marítimas o interiores comprendida la manipulación de las mercaderías en los diques, muelles, andenes, depósitos, con excepción del transporte a mano.

Las prescripciones relativas al transporte por mar y por vías de agua interiores, serán fijadas por una Conferencia especial relativa al trabajo de marinos y marineros. En cada país la autoridad competente determinará la línea de separación entre la industria, de una parte, y el comercio y la agricultura, de otra parte."

Creo que convendría modificar el artículo, enumerando las industrias a las cuales va a afectar esta disposición.

El señor **ALDUNATE**. — Podríamos dar por aceptada la idea de enumerar las industrias a que se refiere este artículo, dejando autorizada a la Mesa para redactarlo en la forma más conveniente.

El señor **OVALLE** (Presidente). —En discusión la indicación formulada por el honorable senador por Concepción.

El señor **MAC-IVER**.—Voy a dar la razón que me mueve a no aceptar el artículo en debate.

Yo no convengo en que sea la ley la que determine la duración del trabajo de los individuos. Es cierto que este proyecto se refiere a las colectividades y a las empresas, pero también lo es que, en la forma en que está concebido, afecta a todos los habitanets de la República que trabajan, y si no afecta a todos los habitantes de la República que trabajan bajo cierto orden, no se podría comprender por qué se aplicará la ley a unos y no se aplicará a otros.

En general, cada uno es dueño de su trabajo, cada uno es dueño de su persona. Si hay razones biológicas fundadas que aconsejan cuidar de la conservación del individuo, del hombre, esas razones existen para todos.

Yo no veo cómo la ley puede impedir en un caso que una persona o un obrero trabaje más de cuarenta y ocho horas a la semana, y puede permitir entre tanto que un abogado trabajo setenta y dos horas. La razón biológica de la conservación del individuo existe igualmente respecto del obrero que del abogado, y probablemente es mayor respecto de los que no son obreros que respecto de los que lo son. ¿Por qué la ley iría a establecer una regla respecto del personal de una empresa industrial o de una fábrica, e iría a exceptuar de esa regla a los que no tienen ni trabajan en una empresa industrial? Yo no lo comprendo.

Naturalmente comprenderán mis honorables colegas que algo se me alcanza de lo que se ha escrito sobre estas cuestiones industriales, de lo que acontece en los países que están sujetos a esta vida industrial; pero se me alcanza también que nosotros no estamos en la categoría general de los hombres que trabajan. Y yo quisiera saber algo, quisiera saber por qué se dicta para unos una ley que dispone que no trabajarán sino tantas horas, y para otros no se dicta ley ninguna y trabajan el tiempo que quieran. ¿Cuál es la razón que hay para obligar a los unos a ajustarse a la ley y para no obligar a los otros a cumplir esa misma ley?

Esto como consideración general de que las leyes deben ser en lo posible parejas, que alcancen a todo el mundo, que comprendan a todos los que deben caer bajo su imperio.

Por otro lado, yo me fijo en lo que somos en Chile, no en lo que ocurre en Alemania, Francia o Inglaterra, sino en lo qué somos nosotros los chilenos, los descendientes de españoles y de la raza indígena. Nuestra propensión, ¿es al trabajo o es a la ociosidad? Yo he oído decir que nuestro obrero, que nuestro pueblo, que nosotros somos trabajadores. Yo veo, señor Presidente, — no sé si sea un error de vista, — que nosotros no somos trabajadores; — únicamente una necesidad muy imprescindible nos hace dedicarnos al trabajo. Veo, además, — no sé si me equivoque o no me equivoque, — que la intensidad de nuestro trabajo es muy pequeña, que la intensidad de nuestro trabajo alcanza apenas al límite del esfuerzo, que gasta un hombre para ejecutar una obra cualquiera. Si yo juzgara con cierta libertad de lenguaje sobre lo que somos, diría que somos un pueblo flojo, un pueblo sin afición al trabajo, un pueblo que huye del trabajo. El país se resiente profundamente de este defecto de nuestra manera de ser. Que valemos más que los indígenas del interior de Bolivia, del Perú o de Colombia, es indudable, en comparación de los habitantes de esos países, el nuestro es un pueblo trabajador, sin duda alguna.

De manera que lo que necesitamos no es estimular que no se trabaje para buscar la conservación del individuo, sino estímulo para el trabajo.

Yo me fijo en otro término del problema. Nosotros diferimos considerablemente de la situación de los países fabriles; no nos parecemos a la Alemania, mejor dicho, al hombre alemán, al francés, al inglés. Aquí todos los medios de vida son mucho más extensos, las facilidades para alcanzar la subsistencia son mucho más numerosas. Chile no es un puesto industrial donde se lucha un poco con la miseria, donde haya necesidad de dedicar al trabajo no sólo las horas ordinarias, sino extenderlo a las horas extraordinarias, con poco esfuerzo se tiene aquí lo necesario para llevar una vida buena.

Un español, un italiano, un francés, un alemán, ¿necesitan gran esfuerzo en Chile para una vida sencilla? A mí me parece que no; me parece que basta mirar para comprender que cualquiera persona con mediano esfuerzo, que gaste mediana inteligencia en su esfuerzo, encontrará ancho campo para prosperar. De manera que hay que hacer esta deducción: esta permanencia en cierto estado biológico de nuestra clase trabajadora no depende del país, o de la naturaleza del país, no depende tampoco de una situación económica, social que se impone en esa forma; proviene de defectos o si se quiere de una cualidad. El obrero no se levanta, no prospera porque no hace el esfuerzo que debe hacer. Pero las dificultades no existen; de manera que nos encontramos entre dos términos muy sencillos: la necesidad de estimular el trabajo y la no existencia legal, la no existencia efectiva de elementos económicos que apremien al habitante de Chile a un trabajo excesivo que no se conforme con el desarrollo natural de su vida. Y si no existe este elemento, ¿qué objeto tiene la determinación de las horas de trabajo? ¿Con qué motivo, con qué razón vamos a quebrantar las leyes de la libertad humana para entrar en una reglamentación que no está autorizada por la necesidad? ¿Hay algún apremio en el país que obligue al hombre que trabaja a agotarse en una faena? ¿Existe la esclavitud? ¿Existe el abuso del patrón o del amo que agota el vigor del esclavo y que lo lleva hasta la muerte?

Yo no lo creo. ¿Existe ese acto de autoridad de un amo, un acto de autoridad más poderoso todavía, nacido de la naturaleza misma de las cosas, que lleve entre nosotros a los hombres a agotarse y aniquilarse en el trabajo?

Yo no lo veo.

¿Existe siquiera la propensión, la tendencia entre nosotros para hacer más sencilla la vida y mayor su bienestar a excederse en el trabajo? Tampoco lo veo. Veo sí lo contrario; veo la poca intensidad de nuestro trabajo, veo la ninguna intensidad del trabajo nacional.

¿Para qué entonces esta fijación de las horas de trabajo ¿Porque lo dicen los libros de sociología socialista o no socialista? ¿Por qué se han dictado leyes en Europa y en América con este objeto?

Pero entre nosotros no existe tal necesidad. Yo no entro a averiguar si estas leyes son necesarias, en Europa o en América, donde las han promulgado, pero sí, digo, que nosotros no las necesitamos.

Esta ley es únicamente nacida del espíritu de imitación. La hicieron otros, hagámosla nosotros también, con razones y rebusques que no son razones para nosotros.

Yo no veo que haya necesidad de estos quebrantamientos de principios para hacer el bien colectivo, el bien individual.

De manera que aquí no se trata del trabajador, aquí se trata del obrero en general, aquí se trata del trabajo del hombre llevado a la fábrica y en las circunstancias y ante los hechos que he expuesto a la Cámara. Se me dirá; pero es necesario satisfacer las aspiraciones nacidas en los últimos años, es necesario satisfacer las tendencias sociales del mundo moderno.

Pero, ¿qué ganamos con satisfacerlas? Engañar, seguir la corriente de las cosas; porque con esto no se mejora nada.

Es un error creer que con leyes en que se establezcan disposiciones como la consultada en el artículo 2.o, se van a impedir los desórdenes sociales, las huelgas, la falta de trabajo, las fallas en el cumplimiento del deber, las inmoralidades en el trabajo mismo. Nada de eso se evita con leyes de esta clase.

Lás naciones que las han dictado, sufren como nosotros las mismas dificultades de la vida industrial moderna.

Es natural que estos fenómenos hijos de la vida industrial de nuestros tiempos no nos afecten en la forma que afectan a las grandes naciones europeas, pues en nuestra vida industrial que es muy restringida, esos movimientos industriales no pueden alcanzar la magnitud que tienen en Francia, Alemania o Inglaterra, por ejemplo.

En el fondo me resisto un poco a discutir esta clase de leyes, que veo que están tan de moda perdóneseme la palabra. Quien quiere ir contra la corriente de la moda, se expone a ser mal mirado. Eso importaría poco, si acaso se sacara algo; pero quien lo hace se expone a estar hablando en un desierto, entre personas que no lo oyen.

No me gusta hacer esto; pero quiero siquiera en todo caso manifestar mi opinión. Y debo decir que esto a nada conduce, sino a estimular el ocio. Sólo contribuirá esto a agrandar el mal social más grande de Chile, que para mí no es indudablemente el alcoholismo; no es siquiera aquella desgraciada enfermedad, cuyo nombre se puede decir en una Cámara, tal como se dice en todas partes. No es la sífilis; es el ocio.

Si alguien midiera las pérdidas en la intensidad de trabajo en Chile, en los pocos años en que se ha producido, veríamos, con la evidencia de los números, cuánto tenemos que sufrir por falta de trabajo; por la pérdida del espíritu de trabajo en nuestra raza.

Ya el año 92, en la Memoria de Hacienda correspondiente a ese año, se hace mérito de esta circunstancia a propósito de la producción del salitre, y se establece en ella, con la elocuencia de los números, comparando producción con producción, calidad de terreno con calidad de terreno, y todas las circunstancias que eran pertinentes al caso, en cuánto grado había disminuído en pocos años la intensidad del trabajo en la producción del salitre. Si mis recuerdos no me engañan, se estimaba esta disminución en un trece por ciento en aquella Memoria.

Pues bien, si la disminución se estimaba entonces en un trece por ciento, en el día de hoy podría estimarse en un cuarenta o en un cincuenta por ciento el menor esfuerzo personal de los trabajadores, y, por lo que se refiere al esfuerzo de la colectividad, probablemente ese porcentaje crecería, y crecería enormemente.

De manera que esta fijación de las horas de trabajo yo no la condeno como ley moral ni como ley biológica; pero, como disposición legislativa en Chile, la condeno, y la condeno con energía. Esta moda, esto de entrar sin reservas en la corriente de estas leyes que se llaman de carácter social, es algo que yo no acepto. Nada digo, naturalmnete, si se entra a estudiar y resolver las condiciones del trabajo dentro de la tranquilidad y de la paz social; pero, estimular sin reservas en esta forma el vicio de la ociosidad, me parece un error muy grave, un error que nos hace el tremendo daño que venimos experimentando por el crecimiento de esta tendencia a la siesta entre nosotros, desde muchos años atrás.

El trabajo a nadie daña; la intensidad del trabajo me parece a mí que no es motivo para la degeneración de una raza. El trabajo es útil; es, sobre todo, ennoblecedor. Yo quisiera ver a mi país más ennoblecido por las diez o doce horas de trabajo diario, que verlo, dentro de la teoría moderna y biológica, con estas ocho horas de que habla el proyecto.

Por estas consideraciones, mi voto será contrario al artículo en debate.

El señor **ALDUNATE**. — El señor senador por Atacama pregunta, ¿por qué la ley va a limitar las horas de trabajo? ¿Por qué el hombre debe trabajar ocho horas y no el tiempo que quiera o pueda? En seguida pregunta si en determinadas industrias se va a limitar el trabajo del hombre, ¿por qué no se limita en todas las demás esferas de la actividad humana? ¿Qué razón hay para no limitarle las horas de trabajo al abogado, al médico, al ingeniero, y limitárselas a los obreros de una industria?

Por las preguntas mismas se comprende que su señoría no ha tomado bien el alcance de esta disposición legal. Esta disposición no prohibe a los hombres trabajar todo el tiempo que quieran o puedan, porque esto no puede hacerse, es contrario a la libertad. Ni sería ni aún posible, humanamente hablando, dictar una disposición semejante, porque aunque la policía pretendiera arrancar al obrero de su trabajo terminadas las ocho horas, se iría a su casa a seguir la labor, se escondería para continuar su faena.

Es otro el alcance de esta disposición, es otro su objetivo. Hay ciertas industrias en que se tra- hombre, casi lo esclavizan; son ciertasi ndustrias en que se trabaja continuadamente, en que la máquina no permite descansar, en que el empresario espera día a día, hora a hora, momento a momento, el fruto del esfuerzo humano; ésas son las empresas industriales en que el rendimiento depende de cada instante de trabajo del individuo y en que, por la naturaleza de las cosas, se libra una lucha sorda, dura, entre el empresario y el trabajador.

Es menester, entonces, que el legislador intervenga en esta clase de industrias con aquel principio de justicia que lo ha hecho intervenir en muchas otras circunstancias de la vida civil. ¿Ignora el honorable senador por Atacama que el Código Civil establece una medida para el provecho que se pueda sacar del capital? ¿Que no tasa el Código Civil el interés que se debe pagar por un capital dado en préstamo? ¿No dice que nadie pueda cobrar más que el interés corriente y una mitad más que el corriente y que si se cobra más es usura y que el préstamo debe limitarse al interés corriente? ¿No establece el mismo Código el interés legal por falta de estipulación? ¿No establece la medida del servicio que presta un hombre a otro suministrándole una suma de dinero?

Pues bien, esta disposición no tiene otro alcance; está basada en un principio de justicia. El legislador dicta la medida del trabajo humano, por una consideración fisiológica, por esa consideración de carácter moral a que se refería su señoría y que es la que impone una medida para el trabajo humano. Según esa medida, la utilidad del trabajo que debe soportar un hombre debe ser de ocho horas diarias. Pero, ¿quiere decir con esto que el trabajador no pueda trabajar más de ocho horas?

No, señor; puede trabajar más; pero esta medida es la que va a servir para la unidad del trabajo humano.

Otro objeto de esta ley es la determinación del salario mínimo de que se habla más adelante, basada en las mismas consideraciones en que está basada la tasa del interés del dinero para no permitir la usura. Se quiere evitar de esta manera, tanto la usura en el préstamo de servicios por el suministro de dinero, como la usura en el trabajo, exigiendo un mayor número de horas que las que el

PARIQUYNA
da resultados maravillosos en todas las enfermedades del HIGADO.
En las Boticas y Droguerías.

En las hidropesías, cálculos congestiones del HIGADO, ictericia, paludismo, el empleo de la
PARIQUYNA
es infalible.

¡Le pica?
LUGOLINA

EL ALIVIO DE LOS DOLORES
se consigue rápidamente con
PHENALGIN
(FENALGINA)
que es el remedio más seguro y eficáz que hay en el mercado chileno. Por casi un cuarto de siglo ha sido reconocido por las principales autoridades médicas universales. Es completamente inofensivo y particularmente eficáz en casos de
Dolores de cabeza
Neuralgia Biliosidad
Dolores femeniles periodicos
Influenza La Grippe
Phenalgin alivia prontamente el dolor más severo sin causar ningún daño. Provease de él hoy mismo donde su boticario.
Distribuido por
AM. FERRARIS
Casilla 3633
Santiago, Chile
E

PISTOLAS Y REVOLVERS
Revólvers Colts, calibre 32, cañón 3½ pulg., empavonados y niquelados.
Pistolas Colts, calibre 25, para balas 6.35.
Pistolas Colts, calibre 32.
Pistolas Colts, calibre 22, cañón de 6 pulgadas.
Y miras movibles especiales para tiro al blanco y cargadores de 10 tiros.
Balas en todos los calibres ofrecemos con un 10 por ciento descuento.
Exposición permanente de escopetas, carabinas, rifles de sport y accesorios en general.
FRATELLI CASTAGNETO (Sección Armas), Alameda y San Martin

Caspa, sudores, picazón, use
LUGOLINA

GRAN REBAJA DE PRECIOS
OCASION UNICA
EL 20 % DE REBAJA
Ponemos en conocimiento de nuestra distinguida clientela, que desde hoy principia nuestra gran rebaja de precios, la que durará solo ocho días. Al hacer sus compras en nuestra casa exija el 20 % de rebaja sobre los precios corrientes en todos los artículos.
Hay: botines y zapatones para hombres, hormas de moda en materiales de 1.ª, antes $ 34 ahora $ 27.20.
Zapatones y zapatillas para señora, modelos de novedad, antes $ 35 ahora $ 28.
Al tener que hacer sus compras visite nuestra casa y se convencerá
En liquidación tenemos 500 pares para Señora al bajo precio de $ 15.
Estado 201 Esquina Agustinas
BALLESTER Y Cía.

SIN DISCUSION
Los precios más bajos
La calidad mejor
El surtido más completo es en la
CASATRIAS
PUENTE 551
Camiseria y Artículos para Caballeros
¡¡HAGA LA PRUEBA!!

Las lamparillas **EDISON** satisfacen el gusto más exigente en materia de alumbrado eléctrico. Son las más acreditadas de las lamparillas conocidas.

International Machinery Co.
MORANDE 520:-: TELEFONO 1191 - 1193

¿Necesita Ud. equipar su automóvil con neumáticos para la próxima temporada?

LOS REPUBLIC

darán a Ud. la seguridad de su buena calidad.

LLEGÓ LA MOSCA

pero antes que se multiplique, debemos combatirla.
Por cada mosca que mate hoy día, habrá millones de moscas menos en el verano.
Ahora es cuando debe matarse la mosca, es decir antes que se reproduzca.
A fin de ayudarlo en el exterminio de la mosca y con el objeto de que se vea libre de ella en el verano próximo, se le ofrece por sólo $ 9 m/c.

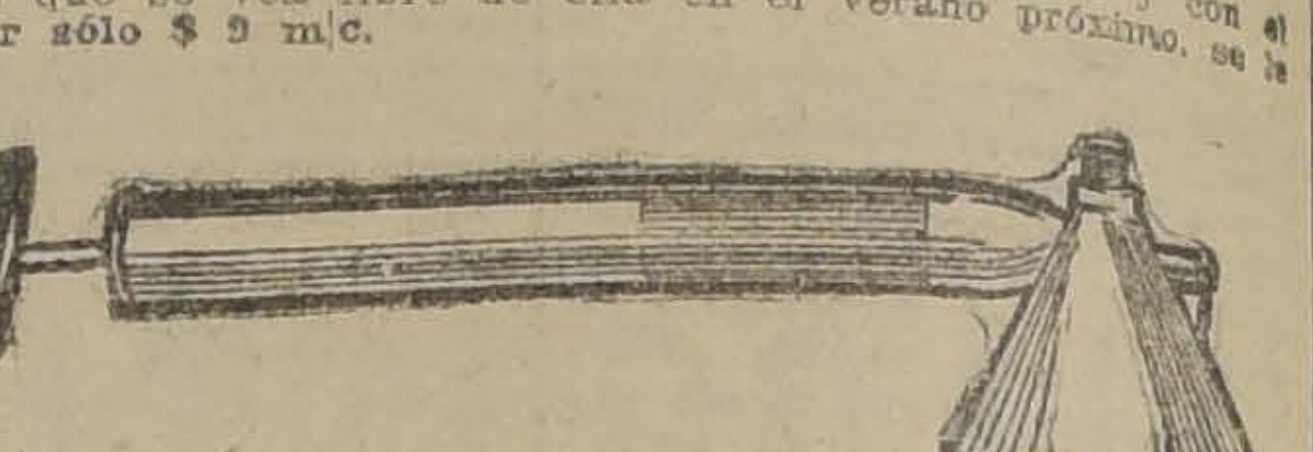

1 Pulverizador "ACME"

Afrinaftol M.C.R. VIJIL

y 1 Frasco de CLORONAFTOL

lo suficiente para 25 litros de solución desinfectante.
MATE LA MOSCA ANTES QUE ELLA LO MATE A USTED
Pídase en todas partes y en
COMPAÑIA 1077

hombre puede soportar en su labor ordinaria.

Establece la ley entonces la medida del trabajo y la remuneración ordinaria; pero como el hombre es libre puede estipular un mayor número de horas de trabajo por salarios complementarios, y en casos extraordinarios mucho más todavía.

El honorable senador dice que estas leyes pueden tener su oportunidad en otras naciones donde hay desarrolló de las industrias, pero que en Chile todavía no hay necesidad de esas leyes. Que aquí todo el mundo gana la plata con facilidad, que en este país todos tienen facilidad extraordinaria para hacerse ricos. Es cierta la observación de Su Señoría; pero Su Señoría exagera. En Chile hay esclavitud y de mucha importancia. Hay estas industrias en que se requiere un trabajo constante, continuado, aquellas a que me refería hace un momento. Existe la industria salitrera, en la cual trabajan 50 mil hombres en condiciones penosas, extrayendo el caliche de la pampa ayudado por el tiro de pólvora o dinamita y transportándolo a las oficinas. ¿Acaso no es un trabajo penoso el de las oficinas mismas al lado de los cachuchos hirvientes?

¿Ignora Su Señoría que hay también importante minas de carbón en que una gran población obrera trabaja bajo tierra y debajo del mar en la extracción de esta substancia?

La industria minera de carbón ocupa 10 mil trabajadores. La industria manufacturera más de 52 mil. ¿Ignora todo esto Su Señoría?

La industria fabril tiene ya cierto desarrollo en Chile y es nenecesario entonces contemplar las relaciones entre el empresario y el trabajador.

Chile está llamado a un desarrollo industrial mucho más amplio. Chile, por su naturaleza, tiene que ser un país industrial. Su agricultura es pequeña; sólo puede servir para la alimentación de los obreros que se dedican a la industria fabril.

Agregaba el honorable senador por Atacama que los hechos no autorizan esta ley. ¿Dónde está el abuso? ¿Dónde se siente la necesidad de esta ley?—decía Su Señoría.

EL GRAN REMEDIO UNIVERSAL

Nitro Ozona, Lowe Weissitog, el único comprobado por medio de la radiografía que cura la tuberculosis (tisis). Pruebas a la vista. Afamado desde 1887. Cura radicalmente: cáncer, gangrenas, sífilis, enfermedades hígados, riñones, del estómago, pulmones, bronquitis, faringitis, asmas, hipertrofia, diabetes, albuminaria, reumatismo, hidropesía, debilidad, raquitismo, epilepsia, apoplegía, anemia, catarro intestinal, desintería, apendicitis, peritonitis, almorranas, fístulas, forunculosis, heridas, úlceras, tumores, contusiones, quemaduras, picaduras venenosas, enfermedades piel, sangre, enfermedades secretas. Prodigioso en aneurisma, en enfermedades del corazón, cerebro, vista, espina dorsal, etc. Viruela, peste negra, hemorragia, peste bubónica, tifo, pestes y fiebres en general, son vencidas a las pocas horas con repetidos lavados intestinales y tomas. Igual tratamiento para demás enfermedades. Catecismo Nitro-Ozona, consúltelo todo enfermo, sea cual fuere el mal, encontrará el medio seguro de sanar radicalmente. Remítolo gratis a quien lo pida

LUIS LOWE

Casilla 882. — Teléfono 1830. — Claras 149.— Santiago. — Droguería Daube y Boticas principales. X.

UNDERWOOD

máquinas de escribir de último modelo, tiene listas para entrega.

ENRIQUE DAVIS
SAN ANTONIO 439

Su Señoría ha recorrido poco el país. Es probable que en Santiago Su Señoría no haya tenido oportunidad de visitar nuestras fábricas y que las que ha visitado no sean de aquellas que exigen del obrero un trabajo extraordinario. Es probable que Su Señoría, en sus viajes hasta Constitución no haya presenciado tampoco los trabajos de industrias extensas. Si hubiera ido a las minas de carbón hubiera visto lo que ha visto el que habla, hubiera visto allí la jornada de 24 horas.

Allí es común la jornada del Sábado con trabajo de todo el día y de la noche entera. Se llama esta jornada la **jornada doble** o **la doble**. Es cierto que esto lo hacen con el objeto de descansar en seguida una parte del Domingo y del Lunes. Trabajan de una manera extraordinaria para las fuerzas de un hombre; y lo hacen por ganar más, al mismo tiempo que son estimulados a hacerlo por los mismos patrones que quieren obtener mayor beneficio con una mayor producción.

Para estos casos que he señalado, la ley que discutimos indica al obrero cuál es la medida ordinaria de trabajo, medida que no restringe la libertad. Más allá no puede ir el legislador a coartar la libertad humana.

Considerando otra parte de las observaciones formuladas por el honorable senador de Atacama, creo que si Su Señoría hubiera visitado las minas, habría visto el espectáculo de numerosos niños de corta edad trabajando en el interior de ellas.

El señor MAC-IVER.—Eso es otra cosa, señor senador; eso no debe tolerarse.

El señor ALDUNATE.—Me felicito que Su Señoría reconozca los hechos, lo que demuestra que no estamos remedando por el puro gusto de remedar, sino para remediar estos males. Es una concesión que nos hace Su Señoría.

Pues bien, esos niños trabajan, porque no hay ley que lo impida. Interrogaba el que habla en cierta ocasión a uno de los directores de uno de estos establecimientos mineros, preguntándole por qué permitía una enormidad semejante. Y aquel jefe de industria me replicó que había prohibido el trabajo de los niños en muchísimas ocasiones; pero resultaba en la práctica que el padre la madre o el tutor de estos niños se alejaban de las faenas de la empresa para buscar otra mina en la cual se permitía el trabajo de los niños.

Todos los directores de faenas mineras a quienes he hablado acerca de esta materia, me han indicado, con mucha razón, que era necesario dictar una ley para tener los medios de impedir a estos niños que trabajaran.

Estos son los casos prácticos que indican la necesidad que hay de dictar esta ley, para que no se presenten hechos tan bochornosos. Razones de justicia y humanidad aconsejan dictar esta ley que evitará en adelante estos reclamos del obrero contra las empresas; y las dificultades entre el trabajo y el capital.

El señor OVALLE (Presidente)—Si el señor senador va a dar más extensión a sus observaciones, podría quedar con la palabra.

El señor ALDUNATE.—Voy a concluir en un momento más mis observaciones, señor Presidente.

El honorable senador por Atacama dice que esta ley es inaceptable, que esta ley sólo puede conducir a fomentar el ocio. El ocio, naturalmente, es un mal social que hace tantos estragos como el alcohol y como la sífilis. Es hermano el ocio de otro mal que existe en Chile y que cunde de día en día: la afición al juego. El individuo ocioso que quiere ganar dinero sin esfuerzo, busca en el juego de azar los medios que le permitan la satisfacción de sus necesidades, y no en el trabajo honrado. ¿Pero qué tiene que ver esta jornada de ocho horas con la observación de Su Señoría? Nada, absolutamente. Su Señoría ha partido de la base de que esta ley prohibe trabajar más de ocho horas. No es efectivo. En las faenas agrícolas el labriego trabaja, naturalmente, más de ocho horas; pero trabaja con mucho descanso. Entre la salida de su casa y la llegada al lugar de la faena; entre el desayuno por la mañana y el almuerzo al medio día, gasta el trabajador una buena parte del tiempo, y como trabaja regando un potrero, conduciendo animales o arando la tierra, nunca le faltan momentos de descanso para fumar, conversar con sus compañeros, etc.

Por eso la industria agrícola nada tiene que sufrir con la jornada de ocho horas. Nótese todavía que muchos labriegos trabajan a trato o a tarea por un tiempo mucho mayor a fin de obtener un aumento de diez o veinte por ciento en sus jornales.

De manera que el honorable senador por Atacama está equivocado si cree que el proyecto en debate importa una prohibición de trabajar. En buenas cuentas, es una reglamentación del trabajo que hace que el operario reciba justa recompensa por el esfuerzo gastado.

Es estimulo para el trabajo, y por consiguiente, combate la ociosidad.

El señor OVALLE (Presidente) —Se suspende la sesión.

Se suspendió la sesión.

SEGUNDA HORA

Legislación social del Trabajo

El señor OVALLE (Presidente). —Continúa la sesión.

Continúa la discusión del artículo 2.o del proyecto sobre Legislación social.

El señor CONCHA (don Malaquías). — De las observaciones formuladas por el honorable senador por Atacama parecería desprenderse que no nos hubiéramos hecho entender bien en la discusión general sobre la necesidad de dictar la legislación que nos preocupa en estos momentos.

El señor senador estimaba que estas leyes importaban una restricción a la libertad de trabajo, y manifestaba que todos los hombres eran dueños de trabajar todo el tiempo que se les diera la gana.

No es así señor presidente. Dentro de la teoría liberal inglesa de hace tres cuartos de siglos todo se dejaba entregado a la actividad del individuo; el Estado era una especie de gendarme que no tenía otra obligación que la de vigilar por la seguiridad de los habitantes; el bienestar de las masas, las necesidades de todo orden que se hacen sentir dentro de la sociedad, se dejaban a la libre regulación de las actividades privadas. Y de ahí han nacido estas luchas sociales que afligen a la humanidad entera, estas calamidades que azotan a los pueblos y que, desgraciadamente, en estos momentos parecen dificultades insolubles e insondables.

A estar a las teorías individualistas a que me refiero, no habría otra cosa que hacer en la vida que dar plaza a los fuertes para que opriman a los débiles; volveríamos al estado salvaje, al estado de naturaleza, en que los más fuertes eliminan a los más débiles. Pero la sociedad se ha organizado para evitar las luchas de todo orden que son inevitables en la vida. En la naturaleza todos luchan: los seres organizados luchan con una crueldad y un apasionamiento digno de mejor causa; la lucha se transforma; pero continúa encarnizada y terrible en todos los órdenes de la actividad. La lucha fisiológica, que hacía que los hombres se mataran unos a otros, ha ido poco a poco reduciéndose, después de ocasionar la pérdida de millones de vida en la gran guerra.

Pero a esta lucha fisiológica sucede la lucha económica, y a ésta sucede la lucha sentimental, intelectual. Todo lucha en la naturaleza y en la industria. Los industriales y los obreros luchan encarnizadamente: los primeros, con el cierrepuertas, el lock-out; los otros, con las huelgas promovidas para mejorar su condición económica. Los segundos, son mucho más débiles, por lo cual a veces son oprimidos por los patrones, pero asociándose llegan a ser fuertes hasta presentarse a tratar de igual a igual a los industriales.

UNDERWOOD

Máquina de escribir premiada en todas las exposiciones, llegaron,

ENRIQUE DAVIS
SAN ANTONIO 439

UNDERWOOD

La mejor máquina de escribir recibió

ENRIQUE DAVIS
SAN ANTONIO 439

Y esa lucha que ha llamado la atención de los estadistas del mundo entero, ¿cree, el honorable senador por Atacama, que es una transplantación hecha en Chile, y que queremos emprender esta legislación sólo por espíritu de imitación, porque en los libros aparecen leyes de esta naturaleza?

¿Acaso las huelgas de las minas de carbón, que acaban de paralizar la vida de la nación durante tres meses, no es un hecho que debe llamar la atención del Gobierno? Las luchas que se han suscitado en las salitreras, y que más de una vez han paralizado la explotación de un artículo tan importante para nuestra economía, ¿pueden ser también indiferentes para el Gobierno? Y como ese, ¿no hay muchos otros problemas sociales que afectan a nuestra vida social y económica que deben ser contemplados? ¿Es indiferente para el legislador que los niños de más tierna edad estén sometidos a trabajos penosos, como ser, que se les ocupe en las minas en el apartado de las toscas de carbón, o llevando al interior de las minas los utensilios o herramientas de los obreros adultos? ¿Es indiferente que algunos niños no vayan a la escuela y que, en cambio, soporten trabajos penosos desde su primera infancia, con detrimento de su desarrolo, cuando no con peligro de la vida?

¡Ah! sí el Estado se muestra indiferente a todo eso, dejando a un lado el aspecto moral, hace un mal negocio, económicamente hablando, pues todos los desamparados en la vida serán después una carga para el mismo Estado, que tiene que socorrer a los desgraciados que no poseen medios de vida. Muy mal negocio haría el Estado si no cuidara del desarrollo de los niños, si no amparara a la juventud, si no amparara a la mujer, si no vigilara porque los trabajos se hagan en condiciones tales que no sacrifiquen el desarrollo de la especie.

En esta lucha cruenta y desapiadada en la que los fuertes oprimen a los débiles, es fuerza, que el Estado venga en apoyo de estos últimos, que son los más numerosos y los que más contribuyen a la riqueza y al bienestar del Estado.

De aquí que todas las naciones del mundo hayan dictado leyes sobre esta materia. ¿Y se cree que por espíritu de imitación queremos dictar estas leyes? Nó, señor. La neesidad nos lleva a ello.

Hemos pasado los cien años de vida independiente, del régimen de la esclavitud al régmen de libertad. Y, a propósito, aprovecho la ocasión para rectificar a mi vez una rectificación del honorable senador por Atacama, cuando dije que treinta años antes de la promulgación del Código Civil se había abolido en Chile la esclavitud y que antes aún se había declarado la libertad del vientre. En efecto, el año 23 se declaró la libertad de vientre y la Constitución del año 28 abolió la esclavitud. De aquí tomó la Constitución del año 33 la disposición que dice que en Chile no hay esclavos y todo el que pisa su territorio, queda libre.

El señor ALDUNATE. — Hay una ley anterior todavía: la de 1811

El señor CONCHA (don Malaquías). — Mayor razón tenía yo entonces; aunque declaro que no tenía conocimiento de ella, a pesar de que he estudiado cuidadosamente la materia.

El señor FELIU. — Esa es una de las mayores glorias de Carrera, bajo cuya administración se dictó la ley en referencia.

El señor CONCHA (don Malaquías). — También he recibido una carta en que me apuntan estos hechos y en ella nada me dicen sobre esa ley. Pero, digo, eso viene a reforzar lo que he afirmado.

Decía que hemos pasado por estos regímenes: del trabajo con esclavos al trabajo con libertos. En seguida durante algún tiempo no hubo entre nosotros grandes industrias desarrolladas, sino las que se hacían personalmente como el zapatero, por ejemplo, que trabaja sólo en su pieza redonda.

Pero hoy, cuando han llegado las grandes industrias, que necesitan numerosos obreros; cuando la vida de éstos está expuesta a cada momento por el uso de las grandes maquinarias, el Gobierno debe intervenir en amparo de la salud y de la vida de estos obreros, y de hecho lo han realizado casi todas las naciones del mundo.

La legislación ha evolucionado mucho desde la época en que las huelgas colectivas y la inasistencia de los Lunes se castigaban con pena de prisión en Alemania hasta los tiempos actuales. Desde hace ya bastante tiempo se prohibió en Alemania el trabajo de la mujer en cierto período del embarazo y los tres meses siguientes al parto.

Las leyes restrictivas del derecho de huelga fueron reformadas de las propias manos del príncipe de Bismarck, quien en las nuevas leyes dió todo género de libertad y ventajas para los operarios en las industrias y estableció cajas de seguros, de cuyos beneficios gozan hoy día más de veinte millones de obreros y empleados. Seis años de esfuerzos costó al Reichstag, según un autor, establecer los seguros contra los accidentes del trabajo. Cada obrero tiene también asegurada asistencia médica gratuita, cada mujer parida tiene derecho a alimentación por tres semanas. Esto es lo que dispone el proyecto.

Estas necesidades son iguales en todo el mundo, y por esto no debe extrañarse que se dicten leyes parecidas en distintas naciones. Lo que se hace en Alemania en favor del niño, por ejemplo, es natural que se haga también aquí.

Lo que se hace en Alemania para limitar las horas de trabajo en la minería, no digo para proteger la duración de la vida humana, sino simplemente para regular las actividades que deben desempeñar los padres de familia o sus deudos, debe hacerse también en Chile.

No son, pues, leyes éstas de imitación, sino leyes que nacen naturalmente del crecimiento de las sociedades y del desarrollo de sus industrias y empresas.

Si todos nos dedicáramos a la agricultura, si todos trabajáramos en ocupaciones que no ofrecieran peligro, sería una felicidad grande trabajar muchas horas del día en las tareas del campo, que no son pesadas o mortíferas como las de las fábricas y talleres, que ocasionan tantos daños y enfermedades.

En Austria, que a nosotros nos podría parecer un país atrasado, se ha tratado desde mucho tiempo de estos problemas.

"La tutela y protección del trabajo por parte del Estado, ya iniciada en la ley orgánica de 1883, se acentúa en la de 8 de Marzo de 1885. No debía ser Austria una excepción en esta general tendencia, que domina en los Estados de los países civilizados, de poner en cuanto se pueda un dique a la extraordinaria potencia capitalística que, ávida de ganancia u obligada por las necesidades de una competencia a sangre y fuego, comienza por avallar al obrero, a trueque de salir airosa de la lucha entablada para aniquilar al rival. Menos que nadie podía el imperio austriaco sustraerse a la política de protección al obrero, acentuada en los demás pueblos de raza germánica y seguida de cerca por anglo-sajones, latinos y hasta eslavos. Precisamente, si en Alemania los socialistas de cátedra han iniciado el período de las reformas inspiradas en este filantrópico sentido, en Austria los socialistas católicos, representados brillantemente en la política activa por el príncipe de Lischtenstein, el conde Blome, el conde Bercredi, el conde Kuerfstein y otros muchos de igual valer, han contribuído poderosamente a que se estatuyera sobre el contrato de trabajo, el descanso dominical, la fijación de la jornada, el trabajo de las mujeres y de los niños, la instrucción técnica, la asistencia del obrero enfermo o impedido, la indemnización a los operarios perjudicados, etc., etc".

Ya ven los señores senadores que me escuchan, cómo se justifica la noble actitud que ha asumido a este respecto el partido conservador de Chile. Son también los hombres más prominentes del partido conservador austriaco, los que más se han ocupado de la situación de los obreros de su país.

"Se reconoce la libertad de trabajo — dice el mismo escritor, — pero todo operario debe disfrutar durante el día, de un descanso mínimo de hora y media. Se prohibe trabajar los Domingos, excepto en determinadas obras de policía, y en el arreglo de talleres y fábricas. Sin embargo, el Ministro de Agricultura, de acuerdo con el de Culto y el del Interior, pueden permitir el trabajo en día festivo en aquellas industrias en las cuales sea imposible la interrupción o perjudique gravemente a los consumidores".

Estas numerosas disposiciones adoptadas en todos los países, no solamente se refieren a la idea que se trata en el artículo 2.o en discusión, sino a las ideas de varios otros de los artículos que contiene este proyecto.

No existe casi país europeo que no haya dictado reglas tendientes a regularizar la situación de los trabajadores.

Voy a leer un párrafo referente a Hungría:

"Disposiciones relativas a los obreros de fábricas. — En la ley orgánica industrial de Hungría se ha descendido a detalles de suma importancia y que revelan cuánto ha cundido en el país la tendencia de favorecer a los débiles (los opreros) contra los fuertes (los capitalistas).

El jefe de fábrica está obligado a llevar un libro registro en el cual se estampe el nombre, fecha y lugar del nacimiento del operario, el oficio que desempeña y el salario que percibe; cuyo registro exhibirá a la autoridad, siempre que sea requerido a ello (Art. 102). Además, debe adoptar un reglamento, que se fijará en los sitios más públicos del establecimiento, para que llegue a conocimiento de todos los empleados, en el cual se habrá de estatuir sobre la distribución y el modo de ocupación de los obreros, y especialmente de las mujeres y de los niños, respetando siempre su fuerza física y la obligación de asistir a la escuela de los últimos, la duración del trabajo, la época y forma de pago del salario; los derechos de los vigilantes; los cuidados que habrá de proporcionarse a los enfermos o víctimas de un accidente; las multas con que se castiguen las infracciones del reglamento, el plazo para la notificación del término del contrato de trabajo, y los casos en que éste pueda resolverse inmediatamente. En el bien entendido de que el reglamento, que habrá de ser visado por la autoridad, no ha de contener nada contrario a la ley (Art. 113)".

UNDERWOOD

La máquina de escribir que usted al fin comprará, ofrece entrega inmediata

ENRIQUE DAVIS
SAN ANTONIO 439

Yo preguntaría: ¿y los Gobiernos de estos países, por qué han legislado sobre el particular? ¿Por qué se han entrometido en esto que se llama la libertad individual para estatuir sobre las horas de trabajo, sobre el trabajo de los menores, de las mujeres, etc.? La contestación huelga manifestarla; y es porque el Estado se organiza con este fin, porque los Estados deben protección a los débiles, a los desamparados.

Yo pregunto: ¿por qué tenemos entre nosotros una beneficencia con hospitales, orfelinatos, casas de maternidad, etc.? ¿Por qué muchos de mis honorables colegas que me escuchan llevan su abnegación hasta administrar estos establecimientos quitando a sus obligaciones el tiempo indispensable para satisfacer a esas necesidades? Para ayudar a sus connacionales, porque esta es la vida de la sociedad. Esta no es un campo donde los hombres se combaten recíprocamente sin necesidad, no es un campo de Agramante donde se lucha hasta derribar a los más débiles; por el contrario es un campo donde el más fuerte debe dar la mano al débil, por lo mismo que éste no ha podido o no ha sabido procurarse los medios de comodidad suficientes. Como, por desgracia, el asalariado está en esa condición en todo el mundo, como el proletariado no puede crearse una situación de bienestar independiente, como siempre está obligado a arrendar su músculo por un miserable salario, es preciso que el Estado acuda en ayuda del más débil en la lucha económica contra el más fuerte.

En Inglaterra se ha luchado lo mismo.

"Se proclama y enzalsa con demasiada frecuencia el individualismo del pueblo inglés, oponiéndole por ejemplo a lo que se ha dado en llamar estatolatría de los franceses y aún de los alemanes, y por cierto que si únicamente se hubiera de juzgar por la riqueza de legislación, de la mayor o menos intervención del Estado en la esfera que se denomina privada, más razonable sería la conclusión contraria. Lo que, en nuestro entender, hay aquí, es que en Inglaterra existe una gran iniciativa de los particulares, que forzosamente ha de traducirse en pruralidad de normas legislativas que respondan a una vida tan llena, mientras que en la mayor parte de los pueblos del Continente europeo esperan del Estado el impulso, el excitante que a la masa suele faltar.

"Las corporaciones de artes oficios son antiquísimas en la Gr Bretaña, Mummer Maine prete de que las **Craft Ghilds**, que se r montan a los primeros tiempos la Edad Media, tuvieron su o gen en las tribus primitivas y la comunidad de los bienes q practicaron."

Inglaterra ha legislado so todas estas materias. No so mente se ha amparado allí el t bajo de las mujeres, de los ños y de los adolescentes, sino se ha llegado a establecer ca para los pobres, casas de trab (workhouses), en donde se trabajo a los desocupados. han establecido también casas alimentación, más o menos an gas a los restaurants popula que se han establecido últi mente en Chile, en donde se comida mediante un módico p cio. Inglaterra ha ido hasta c ceder la invalidez absoluta, goce de una pensión a los ob ros que cumplen los sesenta añ por este sólo hecho; pues se pone que han llegado en la vida una condición en que no les permitido ya trabajar y que a edad han dado al Estado con esfuerzo lo que es permitido dar.

Es extraño que, cuando es naciones han procedido en es forma, exista en nuestro país guien que ponga en duda la cesidad y conveniencia, y sobre todo la justicia de legislar so bre esta materia.

"Lo que constituye verdaderamente para Inglaterra un título

UNDERWOOD

Recibió nueva partida

ENRIQUE DAVIS
SAN ANTONIO 439

VENDO

en calle Matucana. Bonita casa habitación de 1 piso, 8 habitaciones todo servicio, 2 patios. Gas. electricidad, mosaico.

PRECIO: $ 40,000

en calle A. Prat, buena casa habitación con renta. Bajos 12 habitaciones, todo servicio. 3 patios y altos, 6 hab. hall y servicio.

PRECIO: $ 55,000

en calle Agustinas. Buena casa habitación con 14 piezas y servicio. hall, galerías y patios.

PRECIO: $ 80,000

Ramon Guzmán A.
HUERFANOS 1250

Dueños de Ford, Dodge, Hudson, Essex, Buick, Overland, necesitan neumáticos sobre medida?

LOS REPUBLIC

recientemente llegados llenarán sus necesidades.

CALDEROS

INGLESES, VERTICALES PARA VAPOR

Válvulas - Inyectores - Manómetros

EMPAQUETADURA de asbesto metálica para tapas de caldero

TUBOS de vidrios para niveles de agua

OFRECE EN VENTA LA

Casa Santiago Webb & Co.

CASILLA 1767 - ESTADO 156-158-170 - TELEFONO INGLES 3176-3177

En Valparaíso

Se vende el más antiguo

Restaurant y Hotel

por ausentarse el dueño a Inglaterra.

Lindo Negocio

Por más datos dirigirse E. B.

Casilla 3926 SANTIAGO

Los neumáticos baratos en relación al costo de fábrica

SON REPUBLIC

Pida datos donde sus agentes:
BESA Y CIA. :-: SANTO DOMINGO 383

Amer Picon.
Bitter Demay.
Kunel Danoff.
Vermouth Bosca.
Pippermint Jourde.
Anís del Mono "Bosch".
Vermouth "Martini Rossi".
Anisete María Brizard.
Pippermint María Brizard.
Curacao Lafourie Fils.
Cognac María Brizard.
Oporto "Comendador".
Cacao Lafourie.
Fernet Branca.
Cordial Medoc.
Benedictine.

Ofrecen despachados a precios muy bajos:

Questa Sanguinetti y Cía.

VALPARAISO, CASILLA 417

20-N.

honor; lo que le recomienda a la admiración por una parte, y por otra a la gratitud de cuantos sienten con el obrero, su desgraciada suerte, piensan con él que es preciso y urgente que salgan de la situación angustiosa en que suelen a menudo colocarle las despiadadas pretensiones del capitalismo y quieren con él poner todos los medios que sean conducentes a conseguir que pueda gozar con la amplitud necesaria de las alegrías, gustos y placeres honrados, es su célebre legislación sobre las fábricas (Factory acts). Desde que el siglo XIX comienza a alborear, se inicia en esta nación, la más civilizada, la más rica, la más industrial de Europa, una campaña legislativa en favor de la moralidad, de la educación, de la higiene, del buen vivir del operario, que responde a un marcado movimiento de la opinión en este sentido.

Como en ningún otro país del mundo, estaba Inglaterra en condiciones de realizar esta gran obra legislativa. La experiencia industrial de algunos siglos, la práctica del selfgovernment, la política paternal de sus Gobiernos, la brillante pléyade de teóricos economistas que difundieron por todas partes las doctrinas de la ciencia, el desarrollo de la educación popular, y más que todo el espíritu práctico que la ha distinguido y la distingue, fruto de un conocimiento exacto de lo que significan en las nuevas leyes de la tradición y del progreso, colocaban a la nación insular en excepcionales circunstancias para realizar una empresa que exige tantos bríos y que ha de producir tan trascendentales consecuencias".

"Pocos años después, en 1844, se dictaba la segunda gran ley de de las Factory acts, que reforzó considerablemente el poder de los inspectores, y consiguió impedir el fraude de los falsos relevos, exigiendo que la duración de la tarea obrera encomendada a los niños y a los jóvenes comenzaba a contarse desde el momento efectivo del principio de su trabajo, y determinando que éste no pasara en las industrias reglamentadas, de doce horas.

En 1850 se promulga el acta que se ha llamado, no sin razón, la Gran Carta de la legislación industrial de Inglaterra. En ella, que fué consecuencia del bill de sir Jorge Grey, se fija la duración de la jornada, para los jóvenes y las mujeres en la industria textil, en diez horas y media: en cuanto al trabajo de los niños continuaba en vigor la de 1844."

Aludo simplemente a las actas de legislación que se refieren a las jornadas. Hay también disposiciones concernientes a proteger la vida y la situación del operario.

También Inglaterra fué la primera nación que dispuso que en todas las fábricas debían tomarse grandes precauciones para que no peligre la vida del obrero, y reglamentó la jornada de la mujer y de los niños.

En Suiza hay una ley que citaré brevemente.

"El art. 11 contiene una disposición de sumo interés, única en su clase en todos los códigos obreros del mundo. En él se lee que la duración del trabajo regular de un día no debe exceder de once horas. Se reducirá a diez la víspera del Domingo y de los días festivos".

Estas leyes son anticuadas; posteriormente se han dictado en Suiza otras leyes en que se ha limitado a ocho horas el trabajo diario; pero yo cito tales leyes para demostrar que desde antiguo se han establecido en todos los países regios y condiciones para el trabajo de los obreros en las fábricas.

"De nada serviría que el Estado, como Poder Legislativo, se preocupara de la situación precaria de los obreros y preocupara por medio de disposiciones oficiales mejorables, previniendo y reprimiendo los abusos de que son objeto, si al mismo tiempo no pusiera en acción los formidables medios que tiene a su alcance para vencer cuantos obstáculos y dificultades, cuantas oposiciones suscita la mala fe de los que, viviendo de la explotación de sus semejantes, no se avienen a perder ni un átomo de su influencia ni una partícula del vil metal, por más que tan malhadada influencia redunde en perjuicio de otros hombres a costa de cuyos sudores y sufrimientos logran que sus gabetas se vean repletas del oro que gotea sangre humana.

"Por eso todas las naciones cultas y como tales, protectoras del operario, se han cuidado de instituir órganos de ejecución de las leyes encargadas de poner en acción cuantos recursos les supera su ciencia y experiencia, para que aquellos no sean letra muerta."

Estas son, pues, las razones por las cuales el Gobierno y la legislatura de Chile se ocupan en estos momentos de estos importantes tópicos, y de establecer una legislación sobre el trabajo.

Y esto mismo se ha tratado ya en España, en Italia y en muchos otros países. Véase de qué manera, pinta un autor los sufrimientos de los trabajadores de las minas de azufre de Sicilia:

"La criatura humana —escribe Villari— está sujeta a un trabajo, aunque descrito muy a menudo, parece cada día más cruel y casi imposible. Cientos de niños y niñas descienden por rápidos senderos, por escaleras incómodas, abiertas en un suelo quebradizo y muy húmedo.

Llegados al fondo de la mina, cargan a cuesta el mineral que deben subir hasta el parque exterior, con el riesgo, si resbalan, lo que es frecuente, de rodar hasta el fondo de la mina y perecer allí. Es una cosa conocida y mil veces repetida que este trabajo causa inmensos males a los pobres niños. Muchos de ellos mueren y otros quedan tullidos, inútiles o enfermos "para toda su vida".

Otro escritor italiano, Alongi, manifiesta que "se ha querido atenuar la impresión producida por la revelación del triste estado a que están reducidos los obreros de nuestras minas de azufre; pero, a pesar de ello, nadie ignora que estos desdichados privados desde su infancia de los juegos propios de la edad del aire libre de la escuela y sepultados vivos y sometidos a un trabajo bestial, llegan después de grandes a un estado deplorable de embrutecimiento y de inmoralidad."

"El honorable Di Cesario, como Villari, Sonnino, como Damiani, en una palabra, cuantos han tenido que ocuparse de esta clase verdaderamente miserable, ha llegado a esta conclusión desconsoladora: si fuera posible que la ley lo permitiera, los obreros de las minas de azufre serían de derecho, como lo son de hecho, verdaderos esclavos, a pesar de nuestra moderna civilización."

¿Y para qué cerramos los ojos a lo que pasa en las industrias chilenas, en la industria del salitre, sin referirme a otras?

Cuántos esfuerzos se han hecho, cuantos discursos hemos pronunciado en la Cámara de Diputados para pedir el cierre de los cachuchos con una reja, para impedir que los obreros, al echar en ellos el caliche, se resbalen al subir por el tablón y caigan dentro del caliche hirviente para quedar convertidos en jabón humano!

Y sin embargo, la mezquindad de los empresarios ha resistido larguísimos años esta modificación que estaría perfectamente justificada si hubiera de salvar la vida a uno sólo de nuestros conciudadanos, que constantemente han sido víctimas de la imprevisión de los jefes de estas industrias. Y lo que digo sobre los cachuchos, lo digo también de las minas de carbón y de la industria privada, de aquellas industrias en que las mujeres sacan trabajos para hacerlos en sus casas, y que a los dos o tres años concluyen por morir tuberculosas.

En Alemania, para construir un establecimiento industrial es preciso que se le dote de aparatos que purifiquen la atmósfera, sacando los miasmas al exterior, y que se tengan todos los elementos necesarios para la seguridad y salubridad de los obreros.

Sobre este particular, hay libros con detalles completos de todo lo que se relaciona con la defensa de los obreros en cada rama de la producción. Pero nosotros miramos esto con indiferencia: como decía Cobden, miramos al hombre en menos que a un buen caballo, que a una mula, de las que empleamos en nuestras industrias.

Yo digo que esta istuación no puede durar porque no existen en Chile personas que consideren hoy a sus semejantes en condiciones de una simple bestia de carga.

El señor OVALLE (Vicepresidente). — El honorable senador por Ñuble me hace presente que se ve obligado imprescindiblemente a retirarse, con lo cual quedaría la Sala sin número.

Como está muy avanzada la hora, podríamos levantar la sesión, quedando con la palabra el señor senador por Concepción.

Se levanta la sesión.

Se levantó la sesión.

"¡CLARIDAD!"

La prisión de Santiago Labarca. Sansacionales revelaciones.
Labarca cena en compañía de un conocido Magistrado.
¿Qué es Agú?
Una Fábula Católica.
El fracaso del proceso de los subversivos.
Lea Ud. todo esto. Hoy en

"CLARIDAD"

REMATE

Por acuerdo de los herederos de don Rafael Sotomayor, se rematará el día 25 de Noviembre, a las 4 P. M., en el estudio del Compromisario don Miguel A. Varas y ante el Actuario don Abraham del Río, la propiedad de renta ubicada en esta ciudad, Av. Portales N.o 2735.

MINIMUM: $ 130,000

El precio que de la licitación se pagará; la mitad al contado es decir al firmar la escritura definitiva de venta y la otra mitad en el plazo de seis meses a contar desde el día de la licitación. La parte a plazo devenga intereses a razón de 8 o|o anual y queda garantida con hipoteca de la propiedad.

La propiedad no tiene ningún gravamen.

Fué tasada en 1918 en la cantidad de $ 172,000.

Bases y antecedentes en la Oficina del Actuario.

MUEBLES

POR ENSANCHE DEL LOCAL, ofrecemos desde esta semana, A PRECIOS REBAJADOS, muebles en todos estilos y formas: Dormitorios, Comedores, Salones y Escritorios.
Catres importados y nacionales acabamos de recibir una gran partida.

MUEBLERIA PARIS
ALAMEDA 1141

19-N

GUIA PROFESIONAL

ABOGADOS

ARTURO ALESSANDRI
ARTURO ALESSANDRI R.
FERNANDO ALESSANDRI R.
VICTOR ACEVEDO L.
Domicilio y estudio: Delicias 1158. De 9 a 11.30 y 4 a 6. Teléf. Inglés 414 Nac. 1838.

ALFREDO ALDUNATE ECHEVERRIA
Galería Alessandri 17. Casilla 1949. Teléf. 2241. 2185-O-30

ERNESTO BARROS JARPA
CESAR JIMENEZ FUENZALIDA
Gálvez 86. Teléfono 1845.

LUIS MALAQUIAS CONCHA S.
Asuntos civiles, criminales, accidentes, apelaciones. Compañía 1065. Casilla 1088.

CLARO Y Cía.
Luis Claro Solar, Samuel Claro Lastarria, Héctor Claro Salas, Fernando Claro Salas Morandé 231. Teléfono 2355.

NAZARIO CHACON DEL CAMPO
Morandé 466. Teléf. 960. Cas. 3211.

PEDRO DAZA BRANTES
Morandé 440. Casilla 2281.

ALBERTO DURAN B.
LEONIDAS DURAN B.
Santo Domingo 1145 Cas. 2914.

ROBERTO DE PETRIS
San Diego 65. Teléfono [illegible] Cas. 4044. Juicios civiles, criminales, de comercio, asuntos jurisdicción voluntaria.

FERNANDO ERRAZURIZ TAGLE
Notario-abogado. Bandera 345. Casilla 926. Teléf 3324. Desde las 9 A. M., hasta las 6.30 P. M.

JORGE ERRAZURIZ TAGLE
LUIS A. QUINTEROS T.
Amunátegui 301. Teléf. 633. Cas 2592.

HERMAN ECHEVERRIA C.
Moneda 1148. Teléf. 3421. Domicilio: Carrera 172. Teléfono 1594.

LADISLAO ERRAZURIZ
HERNAN LEIGH BAÑADOS
De 3 a 5 Alameda 1902.

NICANOR ELGUETA N.
Galería Alessandri 19-A (altos). Teléfono Inglés 536.

DANIEL FELIU
y OSCAR FELIU H.
Merced 557. Teléf. 582. Cas. 3177.

FERNANDO FIGUEROA VIAL
Galería Alessandri 24. Piso 2.o Casa 5.

LUIS FIDEL YAÑEZ
Defensor de Ausentes y de Obras Pías. Moneda 1935.

GALV. GALLARDO NIETO
Ahumada 168, altos Teléfono 2343.

JORGE GALLARDO NIETO
Asuntos civiles y criminales. Se trasladó Morandé 244.

EDUARDO GREZ PADILLA
Catedral 1245. Teléfono 1144.

MANUEL GAETE FAGALDE
Notario-abogado Huérfanos 1242. Teléfono Inglés 1355. De 9 a 18.30. Domicilio: Vergara 261.

MARTIN Y HERNAN FIGUEROA ANGUITA
717 San Antonio. Teléfono 1681.

OSVALDO HEVIA L.
Morandé 244. Casilla 1831.

GUSTAVO KALTWASSER DIAZ
Huérfanos 1175. Casilla 855.

BERNARDINO LEIVA
Abogado. Bandera 552.

MIGUEL LUIS LAGOS
Abogado Banco Hipotecario de Chile. De 11-12 y de 3 a 4 Casilla 1455.

LORENZO MONTT
AMBROSIO MONTT WILMS
Compañía 1207. Teléfono 2307.

MANUEL MERINO E.
LUIS MERINO E.
Agustinas 584 Teléf 2077. Casilla 2407. De 4 a 5.30

MANUEL OLIVA
Galería Alessandri 15-A. Juicios civiles, de comercio y criminales.

ANTONIO PLANET C
Abogado. Especialmente cuestiones comerciales. Estudio: Bandera 575, oficina 34. Casilla 4034. Teléfono Inglés 1137. 3 a 5 P. M.

ALFONSO REVECO
Alegatos Corte Suprema. Apelaciones. Nueva York 59 (frente Bolsa Comercio). Teléfono 455.

CARLOS SALAS HERRERA
Abogado. Bandera 552. Casilla 3366. Teléfono 2177.

LISANDRO SANTELICES E.
Morandé 450 Especialmente: Particiones, juicios sobre propiedades y estudio y arreglo de títulos.

HUBERTO SALGADO GALLARDO
Causas militares, civiles, criminales. Alegatos Corte Suprema, Apelaciones. Bandera 152.

ENRIQUE TAGLE MORENO
Estudio: Compañía [illegible]

EMILIO TAGLE RODRIGUEZ
Abogado. Huérfanos 840. Teléfono 2018. Atiende preferentemente asuntos comerciales y mineros.

LEOPOLDO URRUTIA
Bco. Hipotecario de Chile, de 2-5. Domicilio: Santa Rosa 128. Teléfono 2223

HUMBERTO YAÑEZ VELASCO
Compañía 1223. Teléfono [illegible].

LUIS VALENZUELA DIAZ
J. ANTONIO VALENZUELA DIAZ
Compañía 1264. Casilla 22.

INGENIEROS

C. GARCIA CROSS
Ingeniero de Minas. Estudios en Estados Unidos. Especialidad minería de oro. Teléfono 1893. Huérfanos 1759.

ALFREDO LEA-PLAZA
Santiago Huérfanos 2351. Oficina Moneda 1168. Teléfono 137.

MEDICOS

Dr. ARNELLO
Cirugía, anestesia general, Venéreas. García Reyes 17. De 12-3. Hospital San Vicente 4-6.

Dr. LEONIDAS AGUIRRE A.
Especialista enfermedades niños y afecciones pulmonares. De 10-11 y 1.30-3.20. San Francisco 116

Dr. AMENABAR OSSA
Oculista, 14 años Europa, 3 años Médico-Director Hospital de Ojos Condado Stafford (Inglaterra). Merced 494. De 1.30-4. Teléfono 602.

Dr. ALONSO ACUÑA R.
Moneda 1035. Consultas de 2 a 4.

Dr. ITALO ALESSANDRINI I.
Cirugía y Ginecología. Consultas 1 a 3 Merced 324. Teléfono 3555. 1015-Nov. 30

Dr. BISQUERT
Vías urinarias, Sífilis, Moneda 859. De 3 a 6. Casilla 2563.

Dr. BORQUEZ SILVA
Estudios Europa. Pulmón, corazón, Estómago, Intestinos, Rayos X. 3 a 6. A. Prat 80. Teléf 19. Matadero.

Dr. CARLOS BOLIVAR S.
Medicina general. Delicias 210. De 1 a 2.

Dr. JULIO BUSTOS
Médico de Ciudad de Santiago.— Medicina interna, niños, sífilis. Recoleta 707. De 2 a 4.

Dr. I. DIAZ MUÑOZ S.
Medicina general. Vías urinarias. Consultas de 2-4. Bandera 574

Dr. ARTURO BARRAZA A.
Vías urinarias, sífilis. Puente 557. De 3 a 6.

Dr. BRAGA CASTILLO
Rayos X. Merced [illegible]. Teléfono 1393. Consultas: de 9 a 10 y de 1 a 4.

Dr. CORREA CORTES
Medicina interna, sífilis, afecciones externas de la vista. 2-5. Echaurren 48

Dr. CAMPOS MENDEZ
Medicina interna. Enfermedades y desórdenes sexuales. De 10 a 3. Santo Domingo 2177.

Dr. MANUEL CALVO MACKENNA
Médico Pensionado San Vicente. 1 a 3. Santo Domingo 1412. Teléfono 596.

Dr. PEDRO CONTRERAS A.
Consultas: Lunes, Miércoles y Viernes: 2-4. Compañía 1470.

DOCTOR CHARLIN
Enfermedades de la vista. Compañía 2115. Consultas: de 3 a 6 P. M.

Dr. LEONIDAS CORONA T.
Laboratorio Clínico, Delicias 868 (frente a Estado). Consultas: de 4 a 6. Teléfono 2483

Dr. W. E. COUTTS
Sífilis, Vías Urinarias. Consultas: de 3 a 5. San Martín 372.

Dr. CASTRO OLIVEIRA
Garganta, nariz, oídos. Estado 62. De 3 a 6.

Dr. ALDO CONTRUCCI
Estudios en Europa. Medicina interna, Sífilis. San Antonio 451 De 2 a 4. Teléfono 188, Providencia.

Dr. GARCIA COLLAO
Estudios Europa. Ojos, Nariz, Garganta y Oídos. San Antonio 148, frente Teatro Municipal.

Dr. R. CASTAÑON SALINAS
Jefe Policlínica Prof. García Guerrero Medicina Interna. De 5 a 7. Maestranza 374.

Dr. CASTAÑEDA IGLESIAS
Ex-médico residente Hospital de Niños, Catedral 1882. Teléfono 254. 1.30 a 3.30.

Dr. DIAZ VELASCO
Medicina interna. Niños, Sífilis. 1 a 4. Vergara 474. Teléfono 236. Parque.

Dr. A. DIMITSTEIN G.
Medicina general, especialmente Corazón, Estómago, y Pulmón. De 1 1|2-5. Delicias 1478. Se atienden llamados nocturnos

Dr. EUGENIO DIAZ LIRA
Cirugía de niños y ortopedia. — Agustinas 1270. Teléfono 2285

Dr. RICARDO DONOSO
Estudios en Europa. Medicina interna, especialmente pulmón, corazón. Agustinas 619. De 1.30 a 3.30.

Dr. ESPINA
Rayos X. Medicina interna. Estudios Europa Delicias 1228 esquina Gálvez. Teléfono 2102. De 1.30 a 4.

Dr. JULIO EASTMAN
Catedral 2673. De 1.30 a 3.30. Teléfono 2637. Casilla 1571

Dr. FUENZALIDA BRAVO
Profesor de enfermedades niños. Merced 560. Teléfono 1721. De 2 a 4.

ARTURO FRITZ
Medicina general. Jefe Policlínica. Piel y sífilis. De 3 a 5. Huérfanos 1353.

DOCTOR GIANELLI
ESTUDIOS EUROPA
Sífilis, Piel, Vías urinarias. 21 de Mayo 562. Consultas de 2 a 6.

Dr. ENRIQUE GONZALEZ H.
Estudios en Europa Especialmente estómago, intestinos, hígado, diabetes, obesidad y reumatismo. Ejército 660. Consultas: 2-4.

Dr. ARISTIDES GONZALEZ C.
Prof. extraordinario. Obstetricia, enfermedades señoras. 1-3. Cas. 1551. Teléfono 2789 San Martín 272.

GONORREA E IMPOTENCIA
Debilidad vital y gonorrea con sus afecciones, prostatitis, supuraciones por más crónicas que sean, se curan en pocos días, garantida. Sistema nuevo, Dr. Winkelman. Alameda 880.

Dr. ERNESTO GREENE
Estudios Europa. Cirugía, ginecología. Consultas: 2-4. San Martín 509, esquina Catedral. Teléfono 2860

Dr. HERRERA ROGER
Médico Hospital de Niños Teléfono 2679. Delicias 2558. De 1 a 3.

Dr. F. ROMERO AGUIRRE
Partos. Enfermedades señoras. Cirugía. Catedral 2429.

Dr. ALEJANDRO INFANTE
Enfermedades niños. Médico Hospital Niños San Luis. Consultas: 1-4 Delicias 253.

Dr. AGUSTIN INOSTROZA
Cirugía, Ginecología, Sífilis. De 5 a 6. Puente 559.

A. ICAZA BARROS
Médico cirujano Bandera 736. — Teléfono 233. Consultas: 5 a 6.30.

Dr. ROBERTO JARAMILLO B.
Ejército 701. Teléf. [illegible]. Parque

RICARDO KUSCHEL S.
Cirugía general. De 3-4, excepto Sábados. Merced 186. Teléf. 1344.

DOCTOR KONIG
Neurastenia, Typhus, Corazón, Bronquitis. Calle Claras 549. 2-4.

Dr. A. KORNER ANDWANDTER
Estudios en Estados Unidos. Cirugía, Ortopedia. Consultas: 2-4 Santo Domingo 623.

DOCTOR ADOLFO KAPLAN
Rayos X, medicina interna, especialmente estómago. Ausente en Europa.

Dr. LAVAL
Medicina interna. Rayos X. Delicias 1626. De 2.30-4. Teléfono 2844.

PROFESOR LUCO
Enfermedades nerviosas y mentales. Merced 336. Consultas de 1 a 3

Dr. MALBRAN
Enfermedades mentales y nerviosas. De 2 a 5. San Antonio 584.

Dr. MORAGA FUENZALIDA
Medicina y cirugía de niños. Cochrane 118. Teléfono 2804. De 1 a 3.

Dr. MEZA OLVA
Estudios Europa. Medicina interna, pulmón, corazón, riñones, sífilis. 3 a 4. Dieciocho 268. Domicilio: Vicuña Mackenna 955. Teléfono Santa Elena 9.

Dr. JUAN MONTENEGRO M.
Enfermedades niños. De [illegible] — Compañía 1770. Teléfono 2120.

Dr. MONTERO
Prof. Dermatología. Sifilografía. Piel, Sífilis, génito-urinarias. Prat 309.

Dr. ITALO MARTINI Z.
Ojos, oídos, nariz y garganta. Delicias 411. Consultas: 2 a 4.

Dr. LUIS G. MIDDLETON CRUZ
Oídos, nariz garganta. Trasladose: Miraflores 540. De 4 a 6.

Dr. JULIO MOORE F.
1.30-3.30. Niños, sífilis. Vergara 155. Teléfono 3074.

NEUMOTORAX ARTIFICIAL
Tratamiento Tuberculosis pulmonar. Dr. Moreno. Estudios Europa. Recoleta 561. De 2.30 a 4.30

Dr. MOUAT S.
Ginecología, partos. Ex-Jefe Clínica Ginecológica Dr. Korner. Brasil 25.—De 1 a 4.

Dr. OHLERICH
Titulado Alemania y Chile. Medicina general adultos y niños Teléfono 332. Consultas: 2 a 4. Teatinos 332.

Dr. DAVID PULIDO
Enfermedades niños. Santo Domingo 1646. Teléfono 2152. Consultorio: Santo Domingo 1695. 1-4.

Dr. OTTO PHILIPPI
Enfermedades niños. Santo Domingo 820 esq. San Antonio. Consultas: 1 a 3. Teléfono 2415.

Dr. RAFAEL PEÑARANDA R.
Medicina general, especialmente corazón, estómago, hígado, riñón, sífilis, venéreas. De 2 a 4. Catedral 2219

PROFESOR PARDO
Cirugía y enfermedades de señoras. Consultas de 2 a 4. Ejército 119.

Dr. OSCAR PERALTA C.
Arturo Prat 671. Consultas 2 a 4 Policlínica de 8 a 9.30.

Dr. PAREDES F.
Especialmente enfermedades señoras Jefe Policlínica Prof. Korner. Medicina Cirugía Abdominal. Amunátegui 33. De 2-4.

Dr. PRUNES
Estudios en Europa. Jefe de Clínica. Piel, sífilis, venéreas. Merced 490. Casilla 2894.

DOCTOR PANTOJA
Medicina interna, corazón, pulmón, estómago, sífilis, 2-4 y 7-8 Sto. Domingo 1036. Teléf. 574. Domicilio: Monjitas 392.

Dr. RAFAEL PEÑARANDA E.
Medicina general, especialmente corazón, estómago, hígado, riñón, sífilis, venéreas. Consultas de 2 a 4 P. M. Catedral 2219.

Dr. RICARDO PERALTA G.
Cirugía general, especialmente de niños. Claras 471.

Dr. MARCIAL PARADA
Oídos, nariz, garganta. Delicias 1626. Teléfono 2844 De 3 a 5.

Dr. QUIROGA
Enfermedades nerviosas y mentales. Puente 559. Consultas de 3 a 5.

Dr. EDUARDO DE RAMON
Cirugía. Enfermedades señoras. De 1 a 3 Agustinas 1660.

Dr. NACIANCENO ROMERO
Laboratorio Clínico. Bandera 574. Consultas 5 a 7. Casilla 3871.

Dr. F. ROMERO AGUIRRE
Partos, enfermedades señoras, cirugía. Catedral 2429.

Dr. JOEL RODRIGUEZ P.
Estudios Europa. Medicina interna, especialmente estómago, intestinos. Rayos X. de 2-4. Amunátegui 559. Teléfono 2810

Dr. MARCO A. SEPULVEDA R.
LABORATORIO
Abierto a toda hora Bandera 736. Teléf. 233. Exámenes completos: Orina, sangre, desgarro, etc. Investigaciones: tifus, difteria, etc. Hemoculturas. Autovacunas.

Dr. SCROGGIE
Médico interno Hospital de Niños. Consultas 2-4. Matucana 303 Teléfono Inglés 981-1771.

Dr. SANTANDER
Estudios Europa. Enfermedades corazón, riñón, sífilis, especialmente estómago e intestinos. Examen del enfermo por rayos X y laboratorio. Moneda 821.

SIFILIS
VENEREAS Y PIEL
Doctor Félix Grohnert E.
Castro 238. Consultas: 2-6

Dr. OSVALDO SALAS C.
Catedral 2529 Jefe Clínica Niños. Niños, adultos. De 1-3 Teléf 2791.

Dr. CARLOS A. SOMMERS
Enfermedades del pulmón. De 1-3. Catedral 2099.

SANATORIO
PENSIONADO PARTICULAR
Av. Matta 586—Tel. 97 (Matadero)
Partos, operaciones, enfermedades de señoras, corazón digestivas, nervios, **Morfinomanía:** aislamiento y curación. Sala de operaciones, laboratorio electroterapia, Rayos X. Parque, jardines.
Dr. AQUILES RIVEROS

Dr. STUARDO
Estudios Europa. Enfermedades niños. De 1 a 4 Agustinas 1684. Tel. 2245.

J. SCHWARZENBERG L.
Enfermedades niños. 1-3, excepto Jueves y Sábado, Merced 186. Teléf. 1344.

DOCTOR STOLTING
Oculista, Médico recibido en Alemania y Chile. Compañía 1392. De 8 a 5.

Dr. SOTO PARADA
Laboratorio Clínico — Jefe Laboratorio Prof. García Guerrero. Exámenes completos: orina, sangre, etc 2-6. Moneda 1035.

Dr. SUAREZ ALVAREZ
Oculista. Jefe Clínica Ojos. De 1 a 3. Santo Domingo 1283.

Dr. TORRES TORRES
Jefe Clínica Prof. Korner Enfermedades señoras, cirugía. Catedral 1249. De 3 a 5.

Dr. UGARTE MONTES
Medicina interna, cirugía, sífilis. Sotomayor 541. 1.30 a 3.30.

DOCTOR VARGAS SALCEDO
Cirujano, Martes, Jueves y Sábado. 2-5. Teatinos 254. Teléf. 1060

Dr. G. E. VIDAL S.
Consultas 2 a 6. Delicias 2646.

Dr. WAUGH ALDUNATE
606 Estudios Europa. Medicina interna. Venéreas, Sífilis
914 Reacción Wassermann, 2 a 4 Catedral 1988.

Dr. ZUÑIGA C.
Enfermedades señoras. Jefe Clínica Obstetricia, Avenida España 472. De 1-3. Teléf. 111. Parque.

Dr. WIREN
Oído, nariz, garganta, Claras 471. 2-4. Policlínica, no funciona hasta nuevo aviso.

DENTISTAS

M. AYLWIN
Estudios en Europa. EE. UU. — Carmen 175.

A. ARREDONDO REYES
Delicias [illegible] (Portal Edwards). Porcelanas, orificaciones, puentes. Trabajos garantizados.

BAHAMONDES INZUNZA
Ex-Ayudante Clínica Esc. Dental. Tratamiento enfermedades boca, 2-5. Huérfanos 1353. Regresó.

Dr. CERDA LOPEZ
Dentista Trasladóse Santo Domingo 849. Consultas 9-12 y 2-6.

F. CASTRO C.
Ayudante Escuela Dental Puentes, coronas. Estado 259.

Dr. DE PETRIS
Dentista. San Diego 65. Dentaduras fijas sin paladar, desde $ 50.

SALVADOR CASTILLO
Jefe Clínica. Prótesis E Dental Moneda 1588.

CARLOS MAGOFKE
Dentista. Ayudante Escuela Dental. Ahumada 68. Teléf 2013. 1727-N-2-A

AURELIO DE LA FUENTE
Clínica Dental del doctor Valenzuela Basterrica. Huérfanos 1616. Teléfono 1642.

MUÑOZ LOBOS Hnos.
Extracciones sin dolor. Sommoformo, puentes, placas, tratamientos rápidos, San Diego 307-448.

MANUEL VEAS F.
Trabajos rápidos. Extracciones sin dolor. 9-12 y 3-7 Prat 298.

JOSE MARIA SAAVEDRA
Alameda 1313. pasado Teatinos

ESPECIALISTA EN PIORREA ALVEOLAR
(Encías supurantes dientes movibles). Consultas en Valparaíso los Sábados. Condell 88.

DR. ROGAT
PIORREA ALVEOLAR
Bolsa de Comercio
Oficina 22-23

CARIOLANO LARA VALLE
Trasladará su consultorio a su domicilio: Rosas 1567.

ENRIQUE MORENO OLEA
Especialista. Clínica Dental Dr. Valenzuela Huérfanos 1616. Teléfono 1642.

EDUARDO HOLLSTEIN
Dentista. Catedral 1787.

VICTORINO ALONSO
Dentista. Estudios en Philadelphia. Moneda 1164.

J. A. CASTRO OLIVEIRA
R. CASTRO OLIVEIRA
Estado 62

Dra. ELVIRA ROSAS S.
Dentista. Bandera 76

ALEJANDRO VALENZUELA DIAZ
Ayudante Escuela Dental Extracciones, sommoformo. Electronización contra Piorrea. Morandé 131.

CESAR VACCARO F.
Dentista. Merced 778.

SALAZAR ROIJERS
Dentista. Alameda [illegible]. Garantiza rapidez, duración. Dentaduras en 24 horas.

ARQUITECTOS

EDUARDO TASSO
Construcciones, transformaciones y reparaciones, Honorarios 5 o|o. Planos, presupuestos Morandé 131.

MATRONAS

M. AVILA
Matrona ginecologista, atiende enfermas toda época embarazo, pensionistas. García Reyes 58.

CARMELA ALFARO ZUÑIGA
Atiende llamados de provincias. Cóndor 1172.

CLINICA PRIVADA DE OBSTETRICIA
Señora Reyes, Matrona Ginecologista. Establecimiento moderno. — Atendido por dos cirujanos especialistas. Recibe enfermas todas partes del país. Curaciones internas. Partos indoloros. Absoluta reserva. Asistencia a domicilio Esmeralda 636.

CLINICA
Ana G. de Vargas Barrera. Partos, enfermedades señoras. Recibe pensionistas. Cochrane 985.

R. VARELA
Matrona ginecologista. Recibe pensionistas, toda época embarazo Victoria 743.

Consultas Gratis
Me dedico en los alumbramientos sin dolor y dolencias femeninas. Las señoras en estado interesante pueden disponer de dormitorios higiénicos, luz, baño y pensión, sólo por $ 5 diarios. — **Avenida Matta 1127. Instituto Doctora Lastarria**

CELIA CASTILLO
Clínica Privada. Recibo pensionistas. Atiendo llamados fuera Santiago. Unión Americana N.o 32.

CONSULTORIO FEMENINO
Sara Novoa. Partos desde $ 35. Curaciones, Inyecciones. Pensionistas Nataniel 588.

Mme. E. FRAGNAUD
Matrona francesa. Consultas de 1 a 5. Manuel Rodríguez 647.

CARMELA TORO G.
Pensionistas. Curaciones. Atiende a toda hora. Matucana 640.

MATRONA ERAZO
Huérfanos 2460. Partos. Enfermedades señoras, Raspaje, Curaciones, Inyecciones. Consultas absolutamente privadas. Recibo pensionistas.

AMELIA GUTIERREZ
Partos, llamados provincias, curaciones. Camilo Henríquez 109, próximo Rancagua.

DELFINA GONZALEZ
Chacabuco 615. Atiendo toda época embarazo, pensionistas, economía, secreto profesional, llamados provincias.

PENSIONADO MENARES
Pensionistas. Partos. Pensión $ 35 Curaciones, masaje médico. Cochrane 846.

J. MORENO
Clínica Especialidad curaciones internas. A. Prat 1579.

ROSA MONTOYA
Enfermas, pensionistas, atención médica permanente. Operaciones, Inyecciones, Curaciones. Maestranza 283.

"PENSIONADO MURFFI"
Especialidad enfermedades señoras. Partos. Pensión desde $ 40. Curación flores blancas Cobro después mejorada enferma. Inyecciones. Exámenes gratis San Diego 360.

MERCEDES ROJAS
Matrona. Clínica Privada. Enfermas cualquier tiempo. Precios módicos. San Diego 932.

CLINICA "Dra. VICENTINA"
Especialidad enfermedades de señoras. Curación catarro, flores blancas Pensionado higiénico. Partos. Asistencia completa: $ 50. Examen gratis. San Diego 57.

VARIOS

VELLO DE LA CARA.—EXTRACCION RAPIDA Y SEGURA
Masaje facial de belleza. Curación de la piel seca o grasosa. **Consultorio Femenino de Cultura Física.—Santo Domingo 843**

ORQUESTAS
Proporciono para casamientos, banquetes, bailes, etc. Clodomiro González. Manuel Rodríguez 741. 1866-D-1

MASAJE-MEDICO. — BELLEZA CIENTIFICA. — PEDICURIA ESPECIAL
Enseñanza y tratamiento notables. Secciones privadas y completamente independientes. Rápido aprendizaje. Facilidades. Pídanse prospectos. Escuela Nacional de Masajistas, Director: **Profesor Díaz Gascogne, Estado 250.**

DEPORTES

FOOT-BALL

LAS REUNIONES DE MAÑANA EN LAS CANCHAS INDEPENDENCIA Y METROPOLITANA

Interesantes encuentros

No obstante el decaimiento de ánimo que existe entre los aficionados [illegible] asistir al desarrollo de las partidas, a causa de lo avanzado de la temporada, es de esperar que los [illegible] de la cancha Independencia se [illegible] cita durante la tarde de mañana en dos campos de juego de la Asociación Santiago, a fin de presenciar los encuentros oficiales de las Copas República y Chile, a los que nos vamos a referir.

La competencia por la Copa República no puede ya ofrecer dudas en cuanto a su desenlace final; pero no significa que carezcan de interés las partidas que quedan pendientes. Por el contrario, de algunos de ellos están a la expectativa [illegible] virtuosos que no ven en la derrota de un equipo su desbande definitivo. Tal ocurre con la partida E. Ramírez I con National Star I, que se verificará mañana, a las 4.30 P. M., en la cancha Independencia N.o 1.

El E. Ramírez I nos ha proporcionado este año lances llenos de atractivos. Entre ellas pueden citarse los que sostuvo con el Magallanes, en que fué vencido por dos puntos a cero, y con el Arco Iris, por un punto a cero, con el Gimnástico, en que empató a un punto y con el Liverpool al que venció por dos a uno.

El National Star I, por su parte nos dejó buen recuerdo de su excelente estado de preparación en sus encuentros con el 5 de Abril I y con el Liverpool I, con los cuales empató a un punto después de bregas reñidas y caballerosas.

A la misma hora se verificará en la cancha Independencia N.o 2 el partido de la Copa Chile entre los primeros equipos de los clubs Borgoño e Ibérico Balompié, conjuntos que ocupan lugar preponderante en su serie. El Ibérico, en efecto, no ha perdido una sola partida en su performance menos recomendable en la temporada es el hermoso empate a dos puntos con el Internado I. El Borgoño, que también va bien colocado, cuenta a su haber con varios triunfos que lo señalan como digno rival de su adversario de mañana.

Algunos interesantes preliminares completan el programa de la tarde.

El valor de la entrada a Tribunas se ha fijado en sesenta centavos.

* * *

CARLOS WALKER M. F. C. VERSUS LA CRUZ F. C. DE VALPARAISO.— El 14 del próximo mes se llevará a efecto este intercity club, por el trofeo Daniel Escobar C.

Los jugadores del primer equipo y socios que desean acompañar al cuadro en dicho viaje, deberán pasar a secretaría, calle Jotabeche número 81, donde se les atenderá de 11 A. M. a 12 M.

SANTIAGO F. C. CON LIVERPOOL I.— Este encuentro se jugará mañana en la cancha de la Avenida Panteón número 1095, a las 4 P. M., ante el árbitro señor Miguel

La entrada se ha fijado en 20 centavos para los niños y 40 para los adultos.

Los equipos estarán formados en la siguiente forma:

Liverpool. — Gamboa, Salazar, Donatti, Molina, Moccia, Alvarez, Sudabre, Meneses y Córdova.

Santiago I.— Boniche, Casabonne, Barahona, Cruz, Orellana, Villablanca, Valderrama, Rivera, Rivera, Allende y Grebe.

FINAL POR EL CAMPEONATO COPA ASOCIACION.— Santiago con Independencia.— Mañana, a las 3 P. M., se efectuará uno de los matches más importantes por el campeonato Compa Asociación Infantil, entre los livianos y rápidos conjuntos del Santiago Infantil e Independencia Infantil, en la excelente y cómoda cancha del Santiago, situada en la Avenida Panteón, casi esquina de la Avenida Independencia.

El Santiago Infantil cuenta en sus filas con jugadores de sobresalientes cualidades footballísticas y de cuyos elencos se sacaron varios elementos para la formación del cuadro oficial que compitió contra el seleccionado del poderoso conjunto de Valparaíso.

El Independencia, por su parte, es un elenco que aunque no cuenta con jugadores de méritos sobresalientes individualmente, es por su parte un conjunto poderosísimo.

Arbitrará esta partida, el competente árbitro señor Raúl Laval, que será garantía de seriedad y corrección.

F. BAUZA F. C. VERSUS R. T. ILHARREBOIDE F. C. II.— Hoy, a las 2 P. M., en la cancha del Polígono, jugarán los segundos equipos en competencia de once medallas de plata.

A las 4 P. M., jugarán los primeros equipos en competencia de once medallas de plata con el centro de oro y una artística copa de plata donada por el conocido industrial, señor Hugo Urqueta.

SANTIAGO INFANTIL III CON ACADEMIA DE HUMANIDADES.— Mañana se efectuará en la cancha de la Academia de Humanidades este amistoso, a las 0 A. M., ante el competente árbitro señor Armando Godoy.

INSTITUTO NACIONAL F. C.— El Domingo próximo se verificará el paseo campestre con que esta institución celebra el triunfo obtenido en el campeonato de la Copa Colombia.

Con este motivo, a las 3 de la tarde, se servirán unas onces en una quinta de La Cisterna, cedida galantemente por su propietario.

A esta reunión se le dará carácter estrictamente familias y sólo podrán asistir a él las personas especialmente invitadas.

Los socios que deseen asistir, pueden pasar a inscribirse en Nataniel 18 D.

SANTIAGO RANGERS II VERSUS ARAUCO II.— Para mañana, a las 10 A. M., en la cancha del José Tocornal, está anunciado este encuentro de la Liga Metropolitana.

ESPERANTO CON CINTOLESI. —Mañana Domingo se efectuará este encuentro oficial, en competencia por la Copa Chile, en la cancha Independencia N.o 1, a las 2.30 P. M., ante el árbitro señor Huerta.

LIGA INFANTIL DE FOOTBALL. —Partidas para mañana Domingo:

Primera división:

Seleccionado versus 1.o de Mayo I. Cancha, del Zenteno, Parque Cousiño; hora, 10 A. M.; árbitro, señor Alejandro Ruiz L.

Tercera división:

Teniente Godoy con Arturo Prat. Cancha, del Zenteno; hora, 9 A. M.; árbitro, señor Luis J. González G.

Directores de cancha: señores Vergara y Muñoz.

El equipo seleccionado que jugará contra Marruecos, ha sido modificado, quedando como sigue: Campos, Otárola cap., Pavez, M. Arancibia, Rodríguez, Díaz, Chamorro, Solovera, Valenzuela, Muñoz y Soto.

Reservas: Hernández, Pinto y Villegas.

Todos estos jugadores deberán presentarse a los señores Vergara y Muñoz, a las 9 3|4 A. M., de mañana Domingo, en la cancha del Zenteno, Parque Cousiño.

—La partida de segunda división, 1.o de Mayo II versus Portales, ha sido aplazada.

EN LA CANCHA DE LA METROPOLITANA.—Mañana, conforme al calendario de la Liga Metropolitana, se llevarán a efecto en la cancha que dicha Liga posee en la calle Bilbao dos interesantes encuentros.

A las 3 P. M., bajo la dirección del señor Carlos Aguirre, jugarán el Maestranza con el Zenteno y a las 4.45 el Santiago National I con el 1.o de Mayo I.

En ambas partidas actuarán jugadores muy conocidos lo que hará que ellas sean de mucho interés.

La entrada a la cancha, como de costumbre, valdrá sesenta centavos.

ZIG ZAG VERSUS HIPODROMO CHILE F. C.—Dos interesantes partidas se jugarán hoy en el campo de juegos del Hipódromo Chile.

A las 4 1|4 P. M., ante el árbitro señor Pedro Duarte se medirán los primeros equipos de los clubs Hipódromo Chile versus Zig Zag.

El preliminar estará a cargo de los cuadros de las fábricas de calzado de Vicente Ropert y The American Shoe.

Arbitro de este encuentro ha sido designado el señor Felipe Horta.

POR LA COPA ELECTRO METALURGICA.—En la tarde de hoy se realizarán los siguientes encuentros:

Mueblería París con Fundición Libertad II, hora: 2.30 P. M., referee, señor A. Rojas.

—Torretti I con Torretti II, hora: 3.30 P. M.; referee, señor A. Rojas.

—Fundición Libertad I con Compañía Chilena de Tabacos, hora: 4.30 P. M.; referee, señor V. Pozo.

Directores de cancha: señores A. Rojas y G. Díaz.

Mañana Domingo se efectuará la siguiente partida:

Metalúrgico I versus Metalúrgico II, hora: 9.30 A. M., referee, señor H. Cerda.

Director de cancha, señor L. Cerda.

ESCUELA DE AVIACION F. C. CON CASA MOZART F. C.—A las 3 P. M. de la tarde de hoy, se llevará a efecto este campeonato por la copa Guerrero-Vásquez en la cancha del Santiago F. C., situada en la Avenida del Panteón.

LIGA METROPOLITANA DE DEPORTES.—Equipo de la división intermedia.—A fin de practicar deberán encontrarse hoy, a las 4 P. M., en la cancha Metropolitana, a los siguientes jugadores que forman el team de la División Intermedia: Martínez, Díaz, Hernández, Villablanca, Acuña, Arancibia, García, Martínez, Paródi, Soto, Lamiz, Astorga, Miranda, Maldonado, Gutiérrez, Silva, Fuente, Saavedra, Ramírez, González y Gutiérrez.

Partidas para el Domingo 21:

Primera división:

Green Cross I con Maestranza I.

Carioca I con Santiago National I.

1.o de Mayo I con Zenteno I.

División intermedia:

Santiago Rangers I con Underwood I.

Small Star I con Dunoguier I.

J. Tocornal I con Unión Argentina I.

Tercera división:

Capitán Prat II con Guacolda II.

Gath y Chaves III con Submarino II.

J. Tocornal II con 1.o de Mayo IV.

Underwood II con Unión Argentina II.

Arauco II con Zenteno III.

ZENTENO CONTRA CHILE-ARGENTINA DE VALPARAISO.—Estos clubs se medirán el Domingo 28 del presente, a las 3 de la tarde por la competencia de una hermosa copa donada por el entusiasta deportista señor Benjamín Tallman.

ASOCIACION ATLETICA Y DE FOOTBALL DE SAN MIGUEL—Copa Alberto Sánchez C.—Partidas que se jugarán mañana:

Ochagavía II versus Defensores de Chile III, referee, señor Juan Otaíza, hora: 2 1|2 P. M., cancha, del Ochagavía Atlético.

Copa Carlos Vicuña M.:

Defensores de Chile I versus Ochagavía Atlético I, referee, señor Emiterio Aguirre, hora: 4 P. M.

Directores de turno señores Juan Durand, Felipe Morales y el delegado señor Pulgar.

CAMPEONATO DE FOOTBALL PARA LAS ESCUELAS NOCTURNAS DE LA CAPITAL.—Mañana, Domingo, se realizará el campeonato de football entre las escuelas nocturnas, se iniciará el torneo, a las ocho y media de la mañana, en la cancha de la Escuela de Artes y Oficios.

Los competidores de las carreras de cien y doscientos metros, serie chicos deberán presentarse a la misma hora al mismo lugar para repetir estas pruebas, ya que fueron anuladas las corridas el Domingo último.

LIGA JOSE ARRIETA.—Cita para mañana Domingo, a las 2.30 P. M., en la cancha del Fábrica de Vidrios F. C., a los siguientes jugadores:

Guindos F. C.: Arriagada, P. Díaz y N. Bravo.

Williamson F. C.: A. Campos y W. Fuentes y Delfín Torres.

Santa Elena F. C.: Alegría, O. Figueroa, M. Pérez y J. Berríos.

J. M. Infante F. C.: D. Torres.

Fábrica de Vidrios F. C.: E. Grossling.

Gold Cross: Casígoli, Moya, Soto, Garrido y Urquiza.

Todos estos jugadores deberán ponerse a las órdenes del Directorio, debiendo llevar pantalones y zapatos. Se jugará con las camisetas del Santa Elena II.

LIGA NACIONAL DE FOOTBALL —Suspensión de partidas.— Por inconvenientes de última hora, se han suspendido los encuentros oficiales anunciados para mañana Domingo en la cancha Badminton, y son los siguientes: Unión Santa Isa el I versus Menadier I, e Ilustración I versus Germinar I.

—Al director señor Valdivieso se le ruega pasar hoy a las 12 del día al local de la secretaría.

LAS CONGESTIONES DEL TRANSITO

El Servicio de Tranvías

Lo que debe ser - lo que puede ser

Sabemos que la Prefectura de Policía ha enviado al señor Alcalde un oficio en que le hace ver que con motivo de la congestión del tránsito en los tranvías, han aumentado grandemente los robos de carteras y maletines. No sabemos qué haya contestado el señor Alcalde.

Estos documentos no han sido dados a luz y no conocemos lo que piense el señor Alcalde sobre la aglomeración de pasajeros a ciertas horas del día, que da ocasión a molestias y sobre todo a robos de carteras y maletines, ni qué medidas haya tomado o piensa tomar.

Hemos procurado buscar datos sobre este asunto y nos hemos dirigido a un antiguo ex-funcionario municipal, que ha manifestado siempre gran interés por el progreso y ornato de la capital. Ya en una información anterior transmitimos sus opiniones sobre el alumbrado de la ciudad y lo que material y moralmente significaría la distribución de 3,000 focos en calles y paseos.

Le dimos a conocer nuestros datos y nos dijo:

—Las congestiones del tránsito se producen en todas las ciudades en las horas de almuerzo y comida. El comercio suelta su gente, a plazo fijo; tiene que correr para llegar a tiempo.

Pero en Santiago, ¿sabe usted cuál es el culpable principal? El cañonazo de mediodía.

El cañonazo es el "sálvese quién pueda". Corren las señoras, sorprendidas de que las 12 las hayan encontrado fuera de casa; corren los caballeros a despachar su almuerzo, y en todo el centro se sienten los golpes de las puertas que se cierran, el chirrido de las cortinas de hierro que se bajan; y el apresurado salir del personal de tiendas y almacenes.

Empleadas y empleados salen poniéndose el sombrero, a lograr el carro que pasa. Es como pasar por las Horcas Caudinas. Ahí dejan, en las zarzas del camino, la niña su pudor y la señora su maletín.

Primer defecto: la escasez de líneas, derivada de la escasez de servicios municipales: no se han formado en Santiago barrios, con su comercio, sus hoteles, sus cafeterías, sus mercados propios. Todo va a parar a la Plaza de Armas.

Con un servicio de tranvías más extendido, con más cruces y líneas trasversales, se pueden formar centros locales.

Es un asunto que la Municipalidad debe tomar en cuenta al modificar el contrato de la Tracción Eléctrica.

—Muy interesante. Pero nos apartamos un poco de la cuestión. La Empresa está acusada de ser culpable de las congestiones del tránsito por su poco material rodante.

—Bueno, yo creo que la acusan sin razón. El contrato de 1905, que rige en esta materia, la obliga a tener 250 carros en movimiento. Se ha publicado que con los acoplados, que el contrato no menciona, la Empresa tiene más de 400 carros en circulación.

Hagamos cuentas: Un gran físico inglés ha dicho que no podemos alabarnos de saber algo si no podemos reducirlo a guarismos.

¿Cuántos tranvías se necesita para servir a Santiago? Esto es lo primero que debemos saber.

En el proyecto de contrato de 1907, que fué aprobado por la Municipalidad, pero que no llegó a regir, se decía que por cada 300,000 pasajeros de aumento sobre la cifra entonces transportada, debiera aumentarse un tranvía.

Esto equivale a decir que si damos al año 360 días hábiles — nunca faltan huelgas, — un tranvía deberá transportar 833 pasajeros por día. Los tranvías salen al servicio desde las 5 de la mañana — en que hay muy poco movimiento, — hasta las 12 y media — en que hay menos. — Son como 19 horas de servicio. Descontando las horas iniciales y terminales, sin movimiento, pueden calcularse 16 horas hábiles. Quiere decir que si damos una hora por término medio a un tranvía para cerrar su circuito, es decir, para ir y volver, hará 16 viajes redondos, o sea, que en cada viaje transportará 52 pasajeros.

La cabida de un tranvía es, corrientemente, de 28 pasajeros en la toldilla o imperial y 22 ó 24 en el interior, o sea, unos cincuenta pasajeros.

El cálculo de un carro motor por cada 300,000 pasajeros anuales es, pues, ajustado. Pero bastante ajustado, porque la disminución de pasajeros de 2 a 4 de la tarde y de 9 P. M. a 1 A. M., se compensa con el aumento excesivo de las 11 a las 12 y media del día y de 6 a 9 de la noche.

Miremos la cuestión por otro lado. La Empresa ha transportado más o menos 110 millones por año en los últimos tiempos, en 400 carros, de los cuales una tercera parte es de acoplados sin imperial.

En consecuencia, ateniéndonos a las cifras anteriores, tendríamos:

250 motores, a 300,000 pasajeros por año, dan 75 millones;

150 acoplados sin imperial, que transportan la mitad, o sea, 150 mil pasajeros, suman 22.500,000.

En total, la capacidad de transporte de los 400 carros es de 97 1|2 millones.

Quedan, pues, 12 y medio millones por lo menos, de pasajeros sin asiento, aun distribuyendo los pasajeros regularmente.

Luego, faltan tranvías. Faltan no menos de treinta carros motores.

Estamos, pues, en crisis de transporte.

—¿Y qué arreglo tiene esta crisis- ¿No puede la Municipalidad obligar a la Empresa a poner más carros en circulación?

—No puede. La empresa está obligada por un contrato, que es ley para ambos contratantes. Según ese contrato, la Empresa está obligada a mantener en servicio 250 carros motores, es decir, a transportar 75 millones de pasajeros.

Si como es probable, el transporte del último año es de 112 a 115 millones de pasajeros, resultará que quedarán 40 millones sin asiento. Es decir, que de los trescientos cincuenta y tres mil pasajeros que cada día la Empresa hoy moviliza, con sus 400 carros, sometida al contrato, sólo transportará dos terceras partes: quedarán ciento once mil pasajeros cada día que no podrá movilizar.

Tal es la situación actual. y tal sería si la Empresa, desatendida en sus proposiciones, limitara el servicio estrictamente a lo que le obliga el contrato.

¿Puede la ciudad permanecer en esta situación? Esto es lo que deberán considerar las autoridades.

Queda el recurso de los autobuses. Ya circulan en algunas calles; pero son de capacidad muy limitada y de tarifa alta. Principiaron cobrando 20 centavos y subieron a 30 centavos; y se asegura que aún subirán la tarifa a 40 centavos.

No es el autobús el ideal; no tienen tarifas de segunda clase para el pueblo. Es, además, insuficiente. Un autobús lleva unos 10 pasajeros. Para transportar los 40 millones a que llega el déficit tranviario, suponiendo que hagan el recorrido en la mitad del tiempo, que hagan, por tanto, 30 viajes al día, se necesitarán más de 360 autobuses en circulación permanente. Eso por hoy; pero la población aumenta.

Ya ve usted que la crisis de transporte humano es efectiva y exige un remedio urgente. O nos sometemos al autobús a 30 ó 40 centavos, o aceptamos el tranvía a 20 y 10, es decir, a 15 centavos término medio, la mitad o menos del autobús.

Ese es el problema. Repitamos, amigo mío, la observación del físico inglés, Huxley, de que sólo podremos decir que sabemos una cosa cuando podemos reducirla a una ecuación matemática.

Dimos las gracias a nuestro interlocutor por estos cálculos, que contribuyen a aclarar el problema del transporte urbano.

CICLISMO

LAS CARRERAS DE MAÑANA

La reunión deportiva organizada para la tarde de mañana, en el Parque Cousiño, por el Club Ciclista Ibérico, promete resultar interesante.

Tomarán parte en estas carreras, al lado de los aficionados del pedal de esta capital, caracterizados aficionados de Valparaíso y Viña del Mar, entre los cuales figuran Benítez y Magaña, del Español de Valparaíso, y Gutiérrez, Sánchez y Peralta, del Ibérico de Viña del Mar.

Se disputarán en este torneo los trofeos Friedman y Casa Bermejo.

La reunión será amenizada por la banda del Regimiento Pudeto.

CLUB CICLISTA ESPAÑOL DE VALPARAISO. — La comisión que este club ha nombrado en esta capital para que efectúen los trabajos necesarios para el mejor éxito de las interesantes carreras que para el 21 del actual viene organizando, prosigue con entusiasmo su tarea, deseosa que las carreras que por primera vez organiza en el Velódromo de la capital un club de provincia y que en nada desmerezca a los mejores torneos efectuados hasta la fecha en la República.

Numerosos son los inscritos de esta capital que participarán en las diferentes pruebas, y no menos son los del puerto, quienes sabemos vendrán en un tren especial.

Las inscripciones que, como hemos anunciado, son gratis, se cierran impostergablemente mañana Domingo 14, y las recibe el presidente del Club Ibérico de Santiago.

CLUB CICLISTA CHACABUCO.— Acuerdos:

1.o Dar un voto de aplauso a la comisión de fiestas, por el éxito obtenido en el beneficio.

2.o Agradecer altamente a los señores Tito Rodríguez, P. Bachi, A. Silva, R. Flores y señorita Rebeca L., su concurso para dicha fiesta.

3.o Lamentar la ausencia de Santiago, del entusiasta socio y delegado señor Raúl Flores.

4.o Nombrar en su reemplazo al señor Silverio Vargas.

5.o Hacerse representar en las 24 horas, por un equipo formado por los señores Domingo Gómez y Juan Rojas, y como reserva oficial, el señor Miguel Ballestrios.

6.o Efectuar impostergablemente el Domingo 28 del actual la rifa.

7.o Aceptar por unanimidad como socios a los señores Tito Rodríguez, Carlos Arredondo C., Carlos Herrera, Manuel Salazar Z., José Santos U., Silverio Vargas V. y Eduardo Lara; y

8.o Efectuar una excursión voluntaria a Apoquindo, partiendo de la estátua O'Higgins, a las 6 A. M.

LAS 24 HORAS CICLISTAS. — Día a día aumenta el entusiasmo entre los amantes a este deporte por presenciar el desarrollo de esta prueba, a realizarse el 24 del próximo mes.

Nuevamente se encontrarán en esa fecha los señores Benítez, Mantelli, Vidal, Gutiérrez y Magaña.

El Club Ciclista Aconcagua, de San Felipe, se hará representar nuevamente por el mismo equipo del año pasado, formado por los señores Nidas y Hortuvia.

En la noche del 24, se realizará un baile de máscaras, el que será amenizado por la banda de los ex-Alumnos de los RR. PP. Salesianos.

Los premios para la carrera, se siguen exhibiendo en las vitrinas de los señores A. y R. Falabella, Ahumada 78, hasta el 20 del presente.

—El Lunes 15 del presente, a las 6 P. M., se cerrarán las inscripciones de los equipos que deseen intervenir en la carrera.

POLO

EL ENTRECIUDADES VALPARAISO CONTRA SANTIAGO

El encuentro de selección de hoy

Con el mayor interés se han seguido las últimas reuniones del Santiago Polo Club, que prepara sus teams para jugar contra el Valparaíso Polo Club y los jugadores argentinos que llegarán a ésta en Diciembre próximo.

Los últimos Sábados en la tarde, la cancha de este Club ha sido el punto de reunión de numerosas familias de nuestra sociedad que ya manifiestan comprender todo el interés y atractivos de este deporte.

El Sábado último, entre los muchos asistentes, recordamos las señoras: Irarrázaval de Sanfuentes, Ossa Concha, Larraín de De Castro, Morandé Dávila, Vial de Gandarillas, Gandarillas de Larraín, Alcalde de Zegers, Alcalde de Moller, Pereira de Besa, Mackenna de Edwards, Barceló de Villamil, Larraín de Astaburuaga, Alcalde de De Castro, Barros de Besa, etc.

En la tarde de hoy se realizará en la cancha oficial del Club Hípico, el encuentro de selección entre los equipos blanco y azul.

Reina especial entusiasmo por concurrir a esta reunión.

TIRO AL BLANCO

PREPARANDOSE PARA EL GRAN CONCURSO ESCOLAR DEL AÑO

En el Club de Tiro Internado Barros Arana

Anteayer se puso término al concurso interno de tiro, organizado por el Club Escolar Internado. De los 96 socios con que cuenta la institución, tomaron parte en este certamen, 61.

El resultado fué el siguiente:

Primera categoría. Máximum de puntos, 168:

Primer premio, medalla de plata, Luis García, con 119 puntos.

Segundo premio, insignia, Heriberto Stange, con 119 puntos.

Tercer premio, medalla, Ricardo Sotomayor, con 119 puntos.

Segunda categoría. Máximum de puntos, 168:

Primer premio, medalla de plata, Enrique Cintolesi, con 111 puntos.

Segundo premio, insignia, Fernando Herrera, con 106 puntos.

Tercer premio, medalla, Guillermo Murray, con 104 puntos.

Tercera categoría: con apoyo. Máximum, 168 puntos:

Primer premio, medalla de plata, Julio Larenas, con 114 puntos.

Segundo premio, insignia, Otto Ulrich, con 110 puntos.

Tercer premio, medalla, Armando Herrera, con 105 puntos.

—Mañana Domingo, en la mañana, continuarán practicando en el Polígono, los jóvenes socios que representarán al Club en el concurso de la Zona que, como se sabe, se llevará a efecto el 21 del presente y en el cual tomarán parte numerosos establecimientos de enseñanza. El Escudo de la Zona está en poder del Club Internado, que fué ganador del concurso el año pasado.

CLUB NACIONAL DE TIRO AL BLANCO. — En el certámen realizado el Domingo último se clasificaron en los puestos de preferencia los siguientes socios:

1.o Enrique Caviedes 56 puntos, 2.a categoría.

2.o Federico Meki, 56 puntos, 3.a categoría.

3.o Alfonso Tapia, 53 puntos. 3.a categoría.

4.o Antonio Gherardi, 56 puntos, sub-campeón.

5.o Víctor Sánchez, 56 puntos, sub-campeón.

Los premios fueron entregados por el director, señor Eulogio Duarte, quien tuvo palabras de felicitación para los vencedores.

EXCURSIONISMO

ASOCIACION DE EXCURSIONISTAS Y EXPLORADORES DE CHILE. — Esta corporación cita al Directorio para hoy Sábado a las 9.30 P. M. en Santa Rosa 264.

Debiendo ocuparse de muchos asuntos que han sido postergados, como de la marcha futura de esta institución, se nos pide recomendar la asistencia a todos los directores, en especial a los señores Garay y Pérez.

CUERPO LOS PIRINEOS. — Mañana Domingo a las 2.30 P. M., se reunirá la junta general de este Cuerpo, en Serrano 654.

En esta reunión se abrirán los nuevos registros confeccionados con motivo del sexto aniversario y serán firmados por los asistentes; se elegirá Directorio y se tratarán otros asuntos de interés.

Se ruega la asistencia especialmente a los señores H. Rosselott, M. Pino, A Maggio y S. Rojas.

Está comprobado que

El Cambio

son los mejores cigarrillos que existen a 50 CENTAVOS

A las Instituciones Deportivas

Les rogamos se sirvan enviar su correspondencia del día Sábado, a contar desde hoy, a más tardar a las 5 P. M., a fin de que pueda aparecer en nuestras ediciones del día Domingo.

GIMNASIA

LA REVISTA DE GIMNASIA EN EL INSTITUTO ANDRES BELLO. — El competente profesor de educación física, señor Marco A. Vera, hará una presentación de sus alumnos del Instituto Andrés Bello, a las 4.30 P. M. de mañana.

Será una reunión del más alto interés.

ATLETISMO

MUNICIPALIDAD ATLETICO. —Esta institución formada por el elemento más joven y entusiasta de la I. Municipalidad, ha tomado desarrollo con el mayor incremento de socios y con la concesión que le otorgara el Consejo Superior de Habitaciones para Obreros, cediéndole un extenso terreno en la Avenida San Luis esquina Fermín Vivaceta, para formar en ella un hermoso campo de sport. Estos trabajos se iniciarán el Lunes próximo.

GALVARINO ATLETICO DE LA ESCUELA SUPERIOR 182, F. C. — Esta institución desarrollará hoy, a las 3.30 P. M., en su cancha ubicada en San Joaquín esquina de Ochagavía el siguiente programa deportivo.

1. carrera de 70 metros planos; 2. Tirar el cable, 6 por lado; 3. Carrera de 150 metros planos; 4. Lanzamiento del disco; 5. Carrera de 300 metros planos; 6. Campeonato de football de 20 minutos por lado entre el 1.o y 2.o equipo.

CITACIONES

Citan a sesión:

Carlos Walker M. F. C. — Junta general extraordinaria para hoy a las 11 A. M.

Aviador F. C. — Junta general para hoy a las 8 y media P. M., en su secretaría.

Star O'Higgins F. C. — Junta general para el próximo Domingo a las 10 A. M.. en Av. O'Higgins 2051.

TURF

CLUB HIPICO

Los trabajos de ayer

(Pista de arena)

Voyou y Bastián, ambos montados por aprendices, pasaron sin mayor apuro, 1,200 metros en 1.20, llegando iguales.

—Bolero, montado por G. Guerra, trabajó 1,400 metros en 1.35.

—Sebastopol, montado por M. Gamboa, se floreó al carrerón 1,000 metros en 1.12.

—Fagra, manejada por R. Piérola, pasó 1,200 metros en 1.20 3|5.

—Willibrodo, montado por un aprendiz, largó 1,400 metros en 1.35.

—Elqui, montado por L. Tapia, atropelló al carrerón 800 metros en 57.

—Decidedly, montada por A. Estay, largó 1,200 metros en 1.21 3|5.

—Pérfido, montado por un aprendiz, pasó al carrerón 1,400 metros en 1.44 2|5.

—Albaycín, montado por un aprendiz, movió 600 metros en 38 3|5.

—Alum, montado por Alf. Silva, pasó a voluntad 1,200 metros en 1.25 2|5.

—Poema, montado por A. Molina, movió 400 metros en 26; después de un descanso repitió igual distancia en 26 1|5.

—Vittel, montado por un aprendiz, pasó 1,400 metros en 1.42.

—Creve Coeur, montado por C. Cruz, movió 400 metros en 25; después de un largo descanso repitió 600 metros en 38.

—Belle Hellene, montada por Alf. Silva, largó 1,200 metros en 1.21 tres quintos.

—Silver, montado por A. Estay, movió 400 metros en 27 3|5. Después de un descanso, repitió igual distancia en 27.

—Kerensky, montado por R. Piérola, y Porto Alegre, por Alf. Silva, pasaron 1,800 metros en 2.3 3|5, llegando iguales.

—Fideline montada por A. Molina, y Mia Cara, por R. Piérola, trabajaron 1,400 metros en 1.36, ganando Fidelina muy fácil par tres cuerpos.

—Fulano, montado por un aprendiz liviano, cotejó 1,200 metros en 1.19 3|5.

—Glass, montado por J. Arancibia, pasó, a voluntad, 1,600 metros en 1.52 3|5.

—Peggy Wood, conducida por Alf. Silva, y Golden Glass por A. Molina, pasaron 1,000 metros en 1.6, ganando Peggy Wood por un cuerpo.

—Budapest, montada por H. Michaels, y Perla White, por M. Gamboa, pasaron 1,000 metros en 1.6 2|5 llegando iguales.

—Pispirita manejada por A. Molina, movió 600 metros en 39 3|5.

—Henry Clay, montado por A. Molina, y Kupela, por aprendiz, pasaron 600 metros en 39 2|5 llegando iguales.

—Rex White, montado por R. Piérola, pasó 1,400 metros en 1.35 3|5.

—Prontitud, conducida por un aprendiz, atropelló 1,000 metros en 1.5.

—Personaje, montado por M. Cancino y Roseta por E. Solís, pasaron 800 metros en 53 2|5, ganando Personaje por un cuerpo.

—Activo, montado por R. Piérola, movió 400 metros en 26.

NOTICIAS DIVERSAS

Coronis y Herodia.

Ayer fueron enviadas a descan al campo.

Burguesa.

Ha regresado del Hipódromo Limache, donde estuvo corri hasta hace poco tiempo. En ésta sido puesta al cuidado del prepa dor Eugenio Molina.

Pedro Marchesini.

Este preparador se traslado Jueves a Viña del Mar con el ob to de buscar corral para sus sionistas que correrán en la pró ma temporada del Valparaíso Sp ting Club.

Florentino Rojas.

Hoy debe trasladarse a Viña de imponerse del estado de los ductos a su cargo que actualm tiene en esa y de empezar el ning de alguno de ellos des próximo Lunes.

CLUB HIPICO DE CONCEPCI

PROGRAMA COMPLETO PARA CARRERAS DE MAÑANA

Primera carrera

Premio TUNO.—1.a serie, 500 tros:

	Kilos		
Lugano	58	Plum Plon	
Aconcagua	56	El Chuncho	
Tamboril	56	Ciñuelo	
Jirafa	54	Reclusa	
Aralar	52	Cilina	
Namur	50		

Segunda carrera

Premio TUNO.—2.a serie, metros:

Ojito	59	Damita	
Floripina	57	Dandita	
Tontonelli	57	Chillanejo	
Mono	54	Agua Mansa	
Mono	54	Cefé	
Sacarina	54		

Tercera carrera

Premio TRABAJO. — 1.100 tros:

Tigris	56	Sátira	
Verbitz	54	Gabardina	
Exhalación	54	Agonie	
Escarapela	54	Cica	

Cuarta carrera

Premio VITELA.—900 metros

Bruno	62	Carril	
Majadilla	52	Fogata	
Lugano	52	Tamagno	
Senecio	51		

Quinta carrera

Premio TRIACA.—1,100 metros

Endimión	58	Fairfax	
Gladiadora	56	Pechen	
Cylgad	54	Reclamo	
Mrs. Yoe	49		

Sexta carrera

Premio TURPINITA.—1,300 metros:

Leoncillo	59	Ginger	
Lonchinvar	56	Cebú	
Tiránica	56	Cadete	
Polvillo	51	Kindergarten	

LAWN-TENNIS

CLUB DE SPORTS CHILE. — Conforme al reglamento de esta institución, se cita a junta general de socios, para mañana, a las 2 P. M., en el local del Club, a fin de elegir el nuevo Directorio, designar las diferentes comisiones y tomar conocimiento de la memoria del año y del balance de tesorería. Igualmente se tratará de la celebración del 4.o aniversario.

Se recomienda especialmente la asistencia y puntualidad en la hora.

CRICKET

SANTIAGO CRICKET CLUB.— En la tarde de hoy se realizará en la cancha del S. Badminton, el segundo torneo interno de esta colectividad.

Durante el día de mañana tendrá lugar en el mismo terreno una partida oficial entre los socios 21 del presente, a La Cisterna, antiguos y los recién ingresados a la institución. Se iniciará la competencia a las 8 A. M., para reanudarla a las 2 P. M.

A mediodía se servirá en la cancha un almuerzo campestre.

Reina especial entusiasmo entre los socios de la colonia británica por asistir a esta reunión deportivo - social.

PAPERCHASE

SANTIAGO PAPERCHASE CLUB. — Gran entusiasmo se nota por asistir al ladies meet que esta institución dará el próximo Domingo en honor del Valparaíso Paperchase Club.

La cacería tendrá lugar en la Hacienda Macul, galantemente cedida por sus propietarios.

Las distintas comisiones nombradas y trabajan activamente por dar el mayor realce a su cometido.

Por el número de inscripciones que hay hasta la fecha y la asistencia del Cuerpo Diplomático promete ser esta reunión sportiva una de las mejores de la temporada.

TELEFONOS

para largas distancias y para instalaciones interiores

para Mesa y Pared

de la AMERICAN ELECTRIC Co., acaban de recibir los agentes para Chile

RAAB, BELLET y Co.

ESTADO 235

SIN DUDA ALGUNA

EL TE FLOR FINA

Es el MEJOR por su precio y exquisita calidad

VIDA OBRERA

Sociedad de socorros mutuos y de acción social "Camilo Henríquez"

IMPORTANTE ASAMBLEA GENERAL CELEBRADA AYER

Acuerdos tomados con respecto a la venta de una revista. — El uso de uniforme para el gremio de suplementeros de Santiago

La Sociedad de Socorros Mutuos y Acción Social Camilo Henríquez, formada por el numeroso gremio de suplementeros de esta capital, es una de las instituciones más bien organizadas.

Fué fundada el año de 1904, y en ella militan actualmente cerca de mil doscientos socios, los cuales en su totalidad se encuentran al corriente en el pago de sus cuotas sociales. Así se explica que actualmente la institución tenga depositada en la Caja de Ahorros, la suma de cuatro mil quinientos pesos.

Para la enseñanza de sus asociados, la sociedad posee una escuela nocturna, la que el primero del mes en curso, suspendió sus labores con motivos de las vacaciones.

En la tarde de ayer, esta institución celebró una importante reunión, a la que asistieron cerca de cien socios.

Presidió la sesión el señor Juan Fuentealba actuando de secretario el señor Ernesto Concha.

Después de leída y aprobada el acta de la sesión anterior, la asamblea entró a ocuparse de algunas comunicaciones sociales recibidas. En efecto, se acordó designar a los señores Juan Fuentealba y Juan Moraga, para que representen a la sociedad dentro del Ateneo Hispano Americano, para lo cual se les concedió amplias atribuciones para la adhesión a los acuerdos que esta institución tome a raíz de la celebración de las fiestas en conmemoración del Cuarto Centenario del Descubrimiento del Estrecho de Magallanes.

A continuación, la numerosa asistencia entró a ocuparse de las incidencias existentes entre la Empresa de Zig-Zag, y el gremio en general, provocadas con motivo del alza del precio de la revista Zig-Zag. Pues, antes esta revista le importaba a los suplementeros, la suma de 48 centavos para que fuera vendida a 60 centavos, y, ahora se les ha subido a 80, para que sea vendida a un peso. Este acuerdo tomado por la Empresa, no fué dado a conocer oportunamente al gremio de vendedores, por cuyo motivo los suplementeros estimando que el aumento va en contra de sus intereses y aún del público en general, acordó por unanimidad, declararle una huelga, la que empezará desde hoy.

Para los efectos de este acuerdo, se designó la siguiente comisión, la que tendrá a su cargo los trabajos mientras dure la huelga: Julia Madrid, Elvira Liberata Costa, Isidro Alvarez, Víctor M. Rojas, Alejandro Osorio, Víctor Pedraza, Genaro Albornoz, Guillermo Fuentes, Angel Rojas, Alfredo Pérez, Roberto Carrasco y Manuel Sánchez Pérez.

También se designó a la Mesa Directiva para que ella tenga a su cargo los trabajos de libertad de algunos de los socios en el caso de que éstos sean llevados presos a raíz de este movimiento, para lo cual se ofrecerá inmediatamente fianza para su libertad.

ASISTENTES A LA ASAMBLEA CELEBRADA EN LA TARDE DE AYER

Con motivo de esta huelga al Zig-Zag, la asamblea acordó también, por unanimidad, de guardar el más completo orden dentro de las manifestaciones que se produzcan.

A continuación el secretario de la corporación, dió lectura a un informe del Directorio, en el cual se obliga a todos los suplementeros, de llevar uniforme durante su trabajo, a fin de evitar, de este modo, las continuas aprehensiones de que son víctimas de parte de la policía aún cuando están trabajando.

Al efecto, se citaron algunos casos en que miembros de la sociedad al ir a ver doctor, han sido llevados a la comisaría respectiva, acusándoseles de ebriedad.

Para los efectos de este acuerdo, se acordó pedir de la Municipalidad y de la Intendencia, un decreto en el que se autorice este uniforme como al mismo tiempo se les timbre sus respectivos carnets.

FEDERACION DE OBREROS DE IMPRENTA.—Esta noche a las 9 se llevará a cabo la velada con que la institución ayudará al secretario general señor Luis A. Troncoso, que a consecuencia de la larga prisión de que fué víctima, hoy día se encuentra enfermo de cuidado.

Dadas las simpatías de que goza el beneficiado, creemos que esta fiesta será todo un éxito.

El programa que se desarrollará es bastante variado.

—Hoy a las 4 de la tarde habrá ensayo. Se pide que concurran todos.

—A las comisiones se les ruega estar en el local a la hora exacta.

—La tesorería estará a disposición de los delegados desde las 3 de la tarde, tanto en lo relacionado con las cuotas como asimismo con las entradas.

—Se desea saber el domicilio de Enrique Zúñiga.

En la asamblea del Jueves, se acordó:

1.o Contestar la nota del Instituto de Impresores en el sentido de que la corporación vería con agrado que pronto se entrara a discutir el tarifado;

2.o Concurrir al gran comicio de mañana, para lo cual queda el gremio invitado;

3.o Llamar a una asamblea al federado Irigóyen para que explique su conducta en lo referente al desistimiento que hizo en el proceso que se seguía en contra de Filidomo Ramos; y

4.o Aprobar el ingreso de 50 federados, entre los cuales se encuentra el personal de linógrafos, periodistas y correctores de un diario local.

—Mañana, a las 2 de la tarde, habrá una urgente asamblea. Queda notificada toda la colectividad a concurrir.

SOCIEDAD "LA DEMOCRACIA".—**Celebración del 19.o aniversario.**—El 15 del presente es la fecha en que cumple sus 19 años de vida esta institución, la más antigua en su género.

Hoy es el día fijado para la celebración de su aniversario, el que se celebrará con una gran velada literario-musical y baile orquestal, esta noche a las 9, en el salón social, calle Diez de Julio. En esta fiesta tomarán parte distinguidos artistas; además contamos con el valioso y desinteresado concurso de los señores Polo Jorquera, Manuel Vaché, señorita Rodríguez, socias de esta institución y algunos miembros de sociedades amigas.

Se han repartido numerosas invitaciones a sociedades amigas y congéneres, las cuales damos a continuación por si no han llegado con oportunidad las mandadas por correo; ellas son: la Luis Acevedo, Centro Familiar La Esperanza, La Ilustración, Instructiva Obrera, Centro Deportivo Gerardo Rodríguez, Centro Deportivo Córdoba Santa María, Federación de Mueblistas y Ramos Similares, Estudiantina Esmeralda. Se hace, además, extensible dicha invitación a las sociedades de provincias con las cuales se mantiene relaciones de amistad.

Para dar fin a las fiestas del aniversario, se efectuará mañana el paseo a una quinta de Lo Ovalle, paradero N.o 14. Se invita a este paseo a los presidentes de las sociedades amigas Luis Acevedo, Centro Familiar La Esperanza e Ilustración. Todos los adherentes se deberán encontrar mañana a la 1 y media P. M. en el punto de partida, que será la Plaza Diego de Almagro.

Los socios que estén en el seno de la institución más de un año, deberán asistir a la velada de esta noche, pues se les hará entrega del diploma que los acredita en calidad de tales.

Se nos encarga recomendar a las comisiones de fiesta, recepción y al Directorio, se encuentren a las 9 P. M. de hoy en el salón, como también a los señores que dirigirán el baile, pues, dado lo largo del programa, se empezará la velada a la hora antes indicada

El baile será amenizado por una orquesta y dirigido por dos expertos profesores.

El Domingo en la noche habrá una velada y baile en honor de los dirigentes de las distintas sociedades asistentes al paseo y fiesta del aniversario. Habrá hermosos obsequios para las señoritas y se procederá a efectuar la rifa-aniversario.

CENTRO ARTISTICO DE SAN JOSE DE MAIPO.—Habiendo sido invitado especialmente a San José de Maipo el fundador y director artístico de este Centro, señor Luis Barra, con este motivo se llevó a efecto el Domingo 31 de Noviembre, una reunión en la que se tomaron los siguientes acuerdos:

1.o Realizar en la temporada de verano, varias fiestas teatrales, gratis y pagadas, inaugurando esta labor con un beneficio para adelanto del local del teatro donde actuará este Centro; 2.o Nombrar a los señores Luis Devia y German Bichon para que se hagan responsables de los decorados y las obras teatrales; 3.o Agradecer su importante concurso a las señoritas Quintana y Marín por el decidido apoyo que ofrecen a esta institución; 4.o Nombrar al señor Félix Martínez, peluquero de este Centro; y 5.o Hacer públicos los agradecimientos al señor Luis Barra por la donación de los decorados y obras teatrales a este Centro.

Al levantarse la reunión, el vecino de esa localidad señor Mariano Vernal, invitó a los socios del Centro a servirse un buffet en los salones del Hotel Francia.

CENTRO FAMILIAR "LA ESPERANZA".—En la última junta general celebrada por esta institución, entre otros acuerdos tomó los siguientes:

Celebrar el aniversario social el Sábado 27 del presente mes; nombrar una comisión compuesta por los señores del Valle, Puiggrós y Viera, para que tomen a su cargo la organización de la fiesta con que se celebrará el aniversario, y en la que se hará entrega de un diploma al Centro "La Democracia".

—El próximo Miércoles debe esta institución elegir el Directorio que regirá sus destinos en el período 1920-1921, por lo que se nos ruega encargar la asistencia para esta sesión.

Esta institución tendrá esta noche en su cómodo local de la calle Arauco, un gran baile.

Para mañana se ha preparado una matinée libre pensamiento dirigida por una socia en compañía del director señor Peña, para que en esta forma hayan bailes intercalados; y por la noche habrá un baile con orquesta en honor del tesorero señor Perfecto Luco, el que ha prometido obsequiar diversas sorpresas para las señoritas y familias asistentes a esa manifestación.

Se invita especialmente a los socios de La Democracia, Luis Acevedo, Ilustración e Instructiva Obrera.

—El Miércoles próximo tendrá lugar la elección de Directorio.

CENTRO DE AMIGOS "EL ARCA".—En la última sesión celebrada por esta institución, a indicación del secretario se acordó no aceptar la renuncia que hacía de su puesto de presidente, el señor Carlos Córdova C., y darle permiso para que se ausente de las sesiones hasta el día 20 de Diciembre del presente año.

Se acordó nombrar una comisión para elaborar los estatutos, la cual quedó compuesta de los señores A. Uribe, E. de la Plata y F. Serrano, dándoseles de plazo para la confección de los referidos estatutos, hasta el día 20 del presente mes.

Se acordó citar a sesión para hoy a la s8 1|2 P. M., en la secretaría.

El tesorero atiende a los socios todas las noches, de 8 a 10, en la secretaría.

Toda correspondencia relacionada con la institución deberá ser dirigida al secretario, Casilla 3597.

SINDICATO DE CHAUFFEURS.—Con motivo de que se hará la renovación del registro de socios, el Directorio a pedido de antiguos socios que actualmente se encuentran morosos en el pago de sus cuotas y desean reincorporarse si obtienen facilidades, acordó conceder un plazo hasta el 5 de Diciembre para quedar al día, pagando una cuota mensual.

El Lunes 15 habrá junta general extraordinaria para elegir la comisión que efectuará la elección del nuevo Directorio de 1921.

Se previene que los socios deben encontrarse al día en el pago de sus cuotas para tener derecho a voz y voto.

EL PROXIMO CAMPEONATO DE ONE STEP POR SANTIAGO.—Los aficionados, que más que nadie estaban empeñados desde hace tiempo en deslindar sus aptitudes ante personas competentes y de reconocido prestigio, han recibido con marcadas muestras de simpatía al jurado que ha de fallar el campeonato de one step por Santiago para 1921, que se efectuará el Sábado 20 del actual en el Centro Recreativo "La Ilustración", Bascuñán Guerrero 542.

SOCIEDAD DE S. M. JUAN M. DAVILA BAEZA. — Se nos pide invitar a los socios a la romería a las tumbas de los camaradas fallecidos que se efectuará mañana a las 3.30 de la tarde.

Se ruega llevar flores.

SOCIEDAD LA UNIVERSAL. — CELEBRACION DE SU 17.o ANIVERSARIO DE VIDA SOCIAL. — El Sábado 20 del actual, a las 9 P. M. tendrá lugar en el salón-teatro de esta sociedad, Arturo Prat 1242, una gran velada literario-musical y baile social en conmemoración del 17.o aniversario de la fundación de esta institución. A ella han sido invitadas todas las sociedades de esta capital

—El 21 del mismo mes se llevará a cabo el lunch que ha preparado la comisión de fiestas, en celebración de la misma fecha.

—En la junta general ordinaria que se celebrará el próximo Domingo a las 9 A. M. se elegirá el nuevo Directorio que ha de regir los destinos de esta sociedad durante el período de Noviembre de 1920 a Noviembre de 1921. Por tal motivo se nos pide recomendar la asistencia. Se hace presente que esta es segunda citación, y que en consecuencia, habrá sesión con el número que concurra.

UNION GREMIAL DE FUNDIDORES. — A petición de varios camaradas de diversas fábricas, se encarece la asistencia de los socios para mañana, a fin de dejar establecido en forma definitiva el rumbo que se le va a dar a la institución, ya sea con la unión general de obreros metalúrgicos o continuar en la forma que está establecida actualmente.

Se previene que en caso de fusionarnos esto se hará con los fondos sociales y todos los enseres.

Punto de reunión: Libertad 57, a las 10 A. M.

CENTRO SANTIAGO. — El Domingo 21 del presente, a las 5 P. M., se efectuará la bendición del nuevo estandarte, acto que será presidido por el Excmo. señor Nuncio Apostólico Monseñor Benedicto Aloisi Masella.

Este mismo día a las 10 A. M., se celebrará la misa de requiem en sufragio de los socios fallecidos.

CONSEJO FEDERAL N.o 19. — Reunido en junta general ordinaria el Sábado 6 del presente, con asistencia de 80 asambleístas, acordó la admisión de 20 socios nuevos que deseaban firmar los registros sociales, después de haberse impuesto de los fines y beneficios que le reporta la organización.

Entre otros acuerdos, se acordó la compra de un escritorio. A pedido de una socia, se acordó que la compra fuera pagada por una colecta, la que se hizo inmediatamente, para lo cual acordaron dar un peso por cada miembro del Consejo.

Se acordó recomendar a las socias que activen la venta de los números de la rifa pro-casa propia.

Se pone en conocimiento de todas las personas que deseen ingresar a este Consejo, que pueden pasar a firmar los registros en la secretaría: Miraflores 163, donde se les atenderá todos los días de 2 a 6 P. M.

Se acordó citar a junta general para hoy a las 2 P. M.

Se ruega al socio Alberto Leiva Tirado, se sirva pasar por secretaría de 2 a 6 de la tarde, y a las socias que están en Valparaíso, se sirvan dirigirse por correo a Miraflores 163.

SOCIEDAD DE CARPINTEROS Y EBANISTAS FERMIN VIVACETA. — En la última sesión de Directorio celebrada, se dió cuenta de la salud del presidente don Antonio Pulgar, el que sigue un poco mejor. Se tomaron entre otros los siguientes acuerdos:

Agradecer a las sociedades La Universal, Centro de Tapiceros y Centro Sportivo Cándido Abrigo, la atención que tuvieron para acompañar a la institución a la romería que organizó al Cementerio General, a visitar el mausoleo social.

También se acordó agradecer a las sociedades que acompañaron a visitar la tumba del socio señor Francisco Cifuentes, que se encuentra en el Cementerio Católico.

CENTRO SOCIAL OBRERO REVISION NOCTURNA TRACCION ELECTRICA — Los socios del centro Obrero Revisión Nocturna Tracción Eléctrica se reunieron en junta general el día 3 del presente y eligieron el siguiente directorio que regirá los destinos del Centro por el término de un año.

Presidente, Pedro Leyton; vicepresidente Rafael Rodríguez; secretario, José A. Dueñas; pro-secretario, Alfredo Figueroa; tesorero, H. J. Sinclán; protesorero, Manuel J. Silva; directores, Cueto: Gregorio Acevedo Luperclo Alcántara y José Pino; Victoria Erasmo Martínez José Ahumada y Humberto Reyes; Mercado: Domingo Caballero Luis A. Ponce Santiago Labal y Pedro Rosales.

SOCIEDAD DE SOCORROS MUTUOS MANUEL RODRIGUEZ. — **Brigada Manuel Rodríguez.** — Cítase a la Brigada para mañana Domingo a las 7 y media A. M., en Vicuña Mackenna esquina Diez de Julio, con equipo completo, para asistir a la excursión a Peñalolén.

ACADEMIA DE BAILE LUIS A. ACEVEDO. — Hoy se llevará a efecto el concurso interno de one-step, entre los socios de esta Academia, poniéndose de premio tres artísticas medallas donadas por el señor Héctor Sola.

Antes del concurso habrá una animada tertulia con un carnet escogido de los bailes modernos.

Las señoritas asistentes serán obsequiadas con números para la rifa del anillo con brillante, que se efectuará mañana.

CONFERENCIAS SOCIALES POPULARES. — Mañana Domingo a las 4 P. M., el señor don Guillermo Viviani dará en Bandera 657 una conferencia, tratando esta vez el interesante tema: "La Caja de Crédito Hipotecario".

Después de la conferencia se charlará sobre la educación intelectual con base fisiológica.

Se invita a los obreros en especial y en general a todos aquellos que se interesen por conocer los problemas económicos sociales.

La entrada es libre.

CONSEJO N.o 6 DE ENCERADORES Y RECORREDORES DE PISOS. — Se nos pide avisar a los socios que deseen pagar sus cuotas y los que quieran inscribirse, pueden pasar al kiosko N.o 12 de la Alameda de las Delicias frente a Bandera.

C. RECREATIVO FEDERACION INSTRUCTIVA OBRERA. — En la sesión del 10 del presente, después de algunas cuentas relacionadas con la última fiesta, y del ingreso de varios socios; se pasó a conocer la renuncia del tesorero, señor Armando Molinas, la que fué rechazada por unanimidad. A continuación, presentaron sus renuncias en el carácter de indeclinables el secretario señor Oscar Navarrete, y el señor Gustavo Keregall, vicepresidente, las cuales fueron aceptadas.

El director señor Carlos Morales retiró su renuncia anterior en vista de las garantías que le presentaron.

Hoy y mañana habrán bailes familiares con orquesta.

Para el 21 del presente, se está preparando un acto literario musical y baile con orquesta, en honor a un socio fundador y en cuyo acto se le hará entrega de un diploma.

SALON TEATRO DEL CONSEJO FEDERAL N.o 5 DE VIDRIEROS. VICTORIA [illegible].—Hoy, a las 9 P. M., se llevará a efecto una velada literario musical a beneficio de los presos por cuestiones sociales.

Damos a continuación el programa

Primera parte

1.—Sinfonía al piano.

2.—Disertación, por Ernesto González.

3.—Coplas, por el actor nacional, señor Pepe Martínez.

4.—"El andamio", recitado por F. Baños.

5.—"Los subversivos", dúo por los actores Pepe Martínez y Maorán.

6.—Sinfonía al piano.

Segunda parte

1.—Sinfonía al piano.

2.—"Los inmigrantes", de Gómez Rojas, recitado por Enrique Castillo.

3.—Se pondrá en escena por el cuadro "El Arte" de la Unión de Zapateros y Aparadoras, a pedido del público la hermosa comedia titulada: "Alma chilena", del conocido autor, señor Matías Soto Aguilar.

Tercera parte

Gran baile social.

Se dará dos hermosos caballitos de vidrios, a la pareja que baile mejor un vals. La inscripción vale un peso.

Entrada, 50 centavos.

CONSEJO N.o 14.—El Jueves 25 de la próxima semana, se reunirá este Consejo, formado por empleados de comercio, con el fin de entrar en un período de actividad en pro del bienestar de este gremio.

Se espera que tanto los federados como los empleados no federados han de empezar una activa propaganda por hacer lo posible sea una realidad una vez por todas, la unión de todos los empleados de comercio.

Para el Domingo 21 del presente se convocará a una gran reunión a los empleados de zapaterías, vendedores y empleados de fábricas de calzado.

El gran baile de hoy

DE INAUGURACION DE LA ESCUELA DEL PROFESOR LUIS A. ESCOBAR

Hoy a las 9 1|2 se efectuará, en Bandera 56, el gran baile social de inauguración de la escuela del conocido campeón de bailes de salón, Profesor **LUIS A. ESCOBAR** y señora. Será amenizado por una excelente orquesta. El salón es extenso

El Lunes 15, a las 9 P. M., se iniciarán las clases.

N-13

Para TEÑIR el CABELLO y BARBA use usted

Tintura Araucana

Negro, castaño, oscuro, claro y rubio.

FRASCO: $ 3.80

Pídase en boticas.

LABORATORIO CLINICO

— DEL —

Dr. LEONIDAS CORONA T.

Delicias 863. Teléfono 2483

REACCION WASSERMANN

Sección de química. Sección de bacteriología

AUTOVACUNAS

N-27

BITTER DESPOUY

ES MEJOR

DEPOSITO CENTRAL:

ALFREDO BLANCHARD

Calle LA BOLSA 34 TELEFONO 1309

Sociedad de Pesca y Frigoríficos

Calle San Antonio 774 :-: Teléfonos 2002 y 2002-A

Corvina fresca, $ 2.00 por kilo

Trozado, 40 centavos más

Tenemos constantemente un gran surtido de pescado a

PRECIOS LOS MAS BAJOS EN PLAZA

NOTA.—Esta Sociedad es completamente nueva y no tiene conexión alguna con la antigua Sociedad Nacional de Pesca, que ocupaba nuestro local anteriormente.

SE REPARTE A DOMICILIO

La República

3089 - DELICIAS - 3101

Las damas elegantes y de refinado gusto para calzar, les conviene visitar nuestra Casa, donde podrán apreciar un conjunto de artísticos modelos, todos modernos.

Además, nuestro CALZADO tiene la gran ventaja de estar construido a MANO (PLANTILLA) y con materiales importados de 1.a clase.

Quien vista nuestro CALZADO tendrá la satisfacción de decir que es cómodo, elegante, flexible, durable y MUY BARATO.

SURTIDO COMPLETO EN GENERAL

CASPA

Para evitarla y conservar la hermosura de sus cabellos, use únicamente

SAMPOO PHENIX

Se vende en todas las Boticas

15-N

BOX

LOS ENCUENTROS DE ESTA NOCHE, EN EL HIPPODROME CIRCO

Juan Pino-Juan Beiza, 10 rounds.— Ramón Vargas-José Ferreira, 6 rounds.— Luis Echeverría-Gustavo Cano, 6 rounds.— Carlos Donoso-Genaro Anguita, 4 rounds.

Esta noche se desarrollará en el Hippodrome Circo un interesante torneo pugilístico, cuyos números están a cargo del mejor elemento joven y que se inicia en el boxeo.

Los cuatro matchs son entre verdaderas promesas del pugilismo nacional, y tiene un innegable mérito, el que ellos serán modelo de seriedad ya que los muchachos tienen un gran amor propio y está en su propia conveniencia el formarse desde luego una sólida plataforma para sus futuras actuaciones.

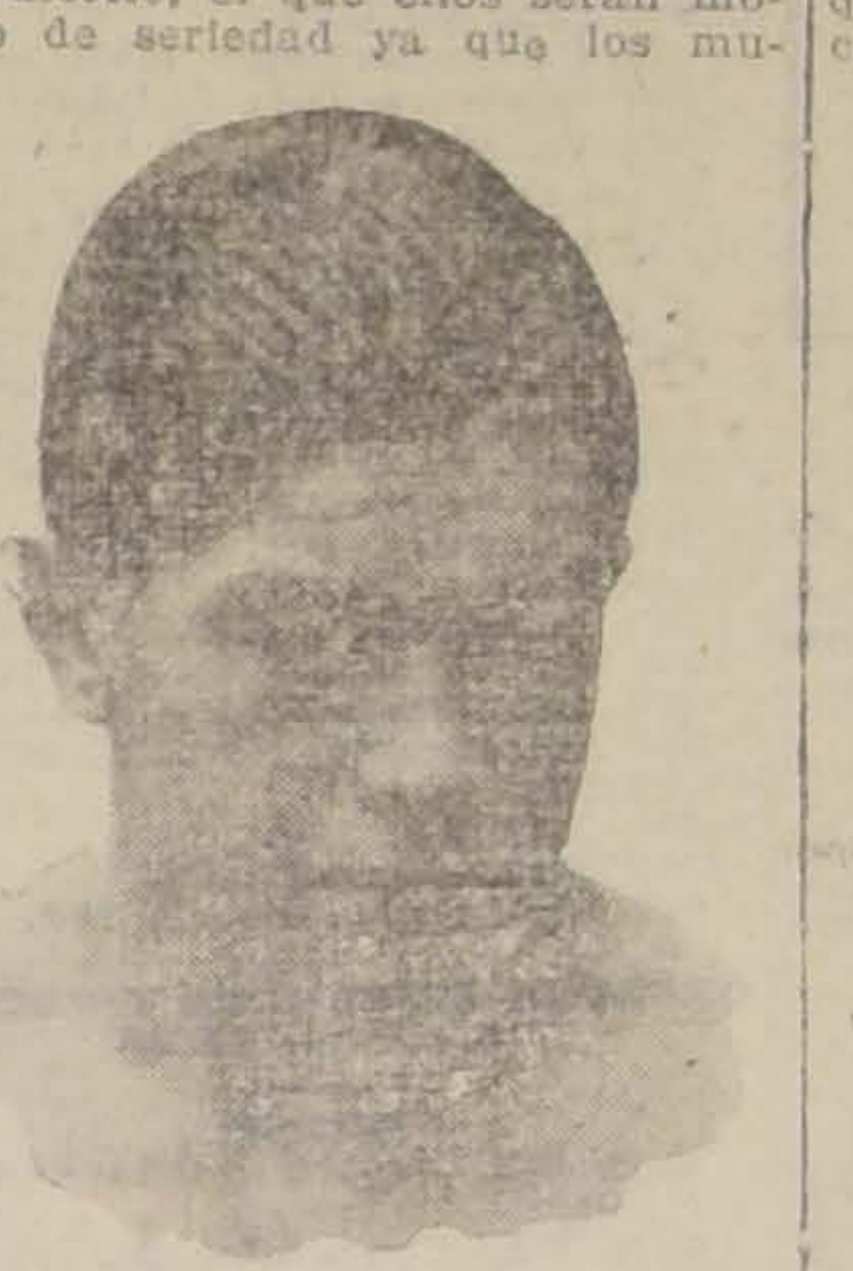

JUAN BEIZA

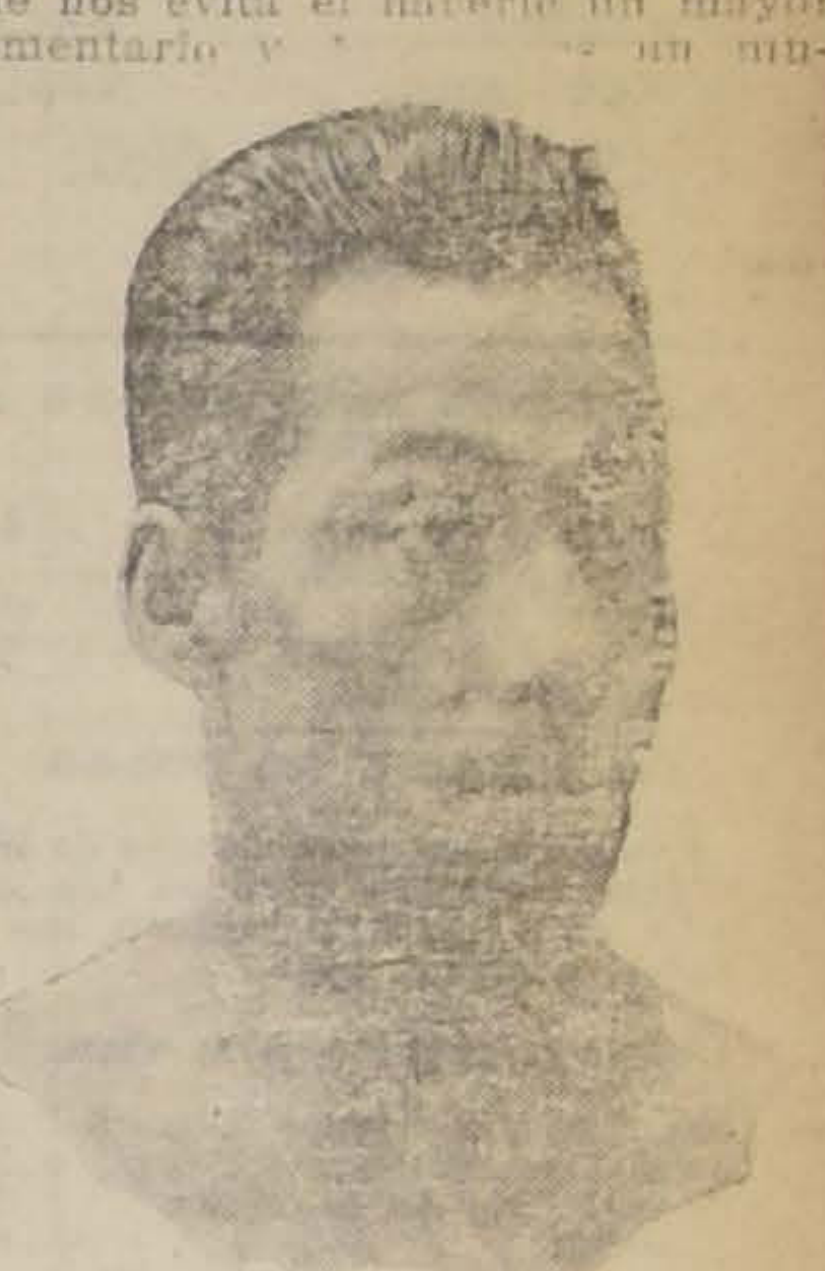

JUAN PINO

El programa que se desarrollará es el siguiente:

Match a seis rounds con decisión, entre los pesos livianos Ramón Vargas y José Ferreira.

Match a seis rounds con decisión, entre los pesos medio livianos Luis Echeverría y Gustavo Cano.

Match a cuatro rounds con decisión, entre los pesos gallo Carlos Donoso y Genaro Anguita.

Match de fondo, a diez rounds, entre los pesos pluma Juan Beiza y Juan Pino.

De Vargas se sabe que se ha entrenado magníficamente en el Gimnasio de la Cuarta Comisaría y su estado de preparación es excelente; de Ferreira podemos decir que es la mejor mano del cuerpo de Carabineros; Echeverría ha triunfado siempre por fueras de combate, menos en su último match sostenido a diez rounds con el campeón de su peso en Valparaíso Heriberto Delpino, el Domingo pasado, en que venció por puntos, Cano es el más hábil y más fuerte de los campeones del Centro Gregorio Santa Cruz; Donoso es el campeón peso gallo de Chile de 1913 y demasiado conocido por nuestros amateurs, lo que nos evita el hacerle un mayor comentario y [illegible] un muchacho a quien muchos creen debe ocupar el primer puesto entre los de su categoría.

El número principal está confiado a Juan Beiza y Juan Pino, dos pugilistas que cuentan con nombradía y con un gran número de partidarios, los que se deleitan con la escuela elegantísima de que siempre hacen gala en sus combates y con la acometividad que los ha hecho acreedores a grandes aplausos.

Como referee de este encuentro la Federación ha designado a don Juan Livingstone.

Las entradas son populares y se expenderán hasta las siete de la tarde de hoy en la Cigarrería Real Tokos, Huérfanos 927, frente al Banco de Chile y después de esa hora en las boleterías del Hippodrome.

La Federación de Box nos encarga citar a su Gimnasio para hoy de 10 a 11 de la mañana a los ocho competidores de esta noche a fin de verificar sus pesos, pues según último acuerdo el pesaje no se efectúa en el ring.

CAMPEONATO PESO MEDIO DE CHILE.—Pablo Muñoz-Willie Murray.—En el sorteo efectuado ayer en la Federación de Box de Chile, a fin de designar la segunda pareja en la disputa del campeonato peso medio, quedó compuesta ésta por Pablo Muñoz y Willie Murray, quienes deberán medirse en un match a 15 rounds el próximo Sábado 4 de Diciembre.

Se nos encarga advertir a los interesados que las propuestas de los empresarios se recibirán hasta el Lunes, a las 6 P. M., en la secretaría de la Federación.

CENTRO ATLETICO A. MAGNERE.—Hoy se llevará a efecto en el local de este centro una velada literario-sportiva. Habrán diversos números de box.

ATLETICO BOXING CLUB VICENTE REYES.—Mañana se llevará a efecto en el local de este Centro, Erasmo Escala esquina Sotomayor una interesante velada pugilística, con el siguiente programa:

1.o Match a 4 rounds entre [illegible] Arias y Moisés Morales.

2.o Academia a 3 rounds entre Pedro González y Mario Manfredini.

3.o Academia a 3 rounds entre A. Valenzuela y L. Querci.

4.o Presentación académica [illegible] el profesor del Centro señor [illegible] Garrido y su aventajado alumno Alamiro Vargas.

5.o Match de fondo a 6 rounds con una medalla de oro y [illegible] de premio donada por el Centro entre los pesos plumas [illegible] y Egidio Cañas.

GUILLERMO KALMPFER V.—Este masajista que ha atendido profesionalmente a la mayor parte de los campeones de los distintos deportes, se encuentra instalado con su sala de masaje médico sportivo en el local del Centro Deportivo Ursus.

CITACIONES

Federación de Obreros de Imprenta.—Al Directorio para hoy, a las cinco de la tarde.

Consejo N.o 6 de Enceradores y Recorredores de pisos.—A reunión general para mañana en Miraflores N.o 163.

Consejo Federal Femenino N.o 1.—A junta general para mañana, a las 10 de la mañana, en la nueva secretaría, calle Miraflores 163.

Centro de Retirados de las Policías de la República y Sociedad de Socorros Mutuos "Joaquín Pinto Concha".—A Directorio, para hoy, a las 4 1|2 P. M., con el objeto de tomar acuerdos sobre la recepción del estandarte social que está terminado.

Círculo de Obreros del Corazón de María.—Al Directorio para mañana, a las 10 A. M.

Sociedad de S. M. Practicantes de Chile.—A reunión general para mañana en el nuevo local, Eleuterio Ramírez 737, a las 2 P. M.

Sociedad de Albañiles de Resistencia.—A reunión general para mañana.

Local: Camilo Henríquez N.o 675.

Sociedad de Pintores "Miguel Angel".—A junta general para mañana, a las 10 de la mañana.

Como es junta general ordinaria habrá reunión válida, con el número de socios que asista, en conformidad al artículo 65 del Título XI de los Estatutos y Reglamentos.

Federación de Sastres.—A junta general para hoy, a las 8 P. M., secretaría, Morandé 871.

Sociedad "Santiago" de Zapateros Hormeros y Cortadores—A junta general para mañana a las 9 1|2 de la mañana.

Consejo Federal N.o 3.—A junta general para mañana, a las 9 1|2 A. M.

Se ruega a todos los federados el Domingo punto de reunión la secretaría.

Partido Obrero Laborista. — Hoy sesionará el Ejecutivo a la hora que se tiene acordada.

Sociedad de [illegible] de la Guerra de 1879 Veteranos del Ejército y Armada.—Al Directorio para mañana, a las 3 P. M.

Centro Andacollo de la U. N.—A junta general para mañana, a las 4 P. M.

—A asamblea general para mañana, a las 8 1|2 A. M.

PERMUTO

Bonita y cómoda casa en calle Pío Nono, por chalet o casa en Avenida Pedro Valdivia, de un valor hasta $ 70,000

Ramón Guzmán A.

HUERFANOS 1250

14-N

CIGARRILLOS

CASINO

con tabaco hebra y boquilla Ambré: 50 centavos el paquete.

UD. CONOCERA

hasta con los menores detalles todo lo relacionado con la pretendida venta de los documentos a los espías peruanos.

Los zorzales y la política. Habla con toda claridad el Presidente de la Gran Federación Obrera.

Y muchas otras informaciones de palpitante actualidad salen en el

ZIG-ZAG

DE HOY

Plaza Brasil

Casa esquina con [illegible] véndese en $ 82,000 Trato Maturana 342, de 2 a 3.

14-

INFORMACIONES COMERCIALES, INDUSTRIALES Y AGRICOLAS

CAMBIO

BANCARIO. . . . . . 9 15|16
COMERCIAL. 10

EQUIVALENCIAS DEL CAMBIO BANCARIO

1 LIBRA VALE .	$ 24.15
1 DOLAR.	7.39¾
1 FRANCO	0.41
1 MARCO	0.09
1 LIRA	0.25
1 PESETA. . . .	0.91.9
1 NAC. ARG. . .	2.50¼

PREMIO DEL ORO:
115.80 %

VALOR DEL PESO ORO DE 18 PENIQUES

Al cambio bancario de 9 15|16, un peso oro de 18 d., vale $ 1.81.13. Como el recargo comercial es de 115.80 por ciento, hay una diferencia de 34.67 por ciento.

LA LIBRA Y EL DOLAR

Los telegramas procedentes de Nueva York, recibidos ayer en los Bancos de esta ciudad, indican las siguientes cotizaciones:

Oro americano a la vista

Anglo Sud Americano . .	$ 3.37
Alemán Transatlántico . .	3.38
Londres y Río de la Plata	3.37¾
City Bank	3.37½

LOS BANCOS QUE SE EXPRESAN, HAN FIJADO LOS CAMBIOS SIGUIENTES:

BANCO DE CHILE
Noviembre 12.

Plazas	90 d|v.	A la vista
Londres . . .	9 15|16	9 23|32
París. . . .	2.39	2.34
N. York . . .	——	7.39 3|4
Italia	3.99 1|2	3.90
España . . .	1.08 3|4	1.06 1|2
Argentina . .	——	2.50 1|4
Hamburgo . .	10.72	10.48

BANCO ESPAÑOL DE CHILE
Noviembre 12.

Plazas	90 d|v	A la vista
Londres . . .	9 15|16	9 23|32
1 libra vale	24.15	24.69
1 peseta . .	0.90.90	0.92.16
1 franco. . .	0.41.53	0.42.59
1 dólar . . .	——	7.32
1 Nac. Arg.	——	2.48

BANCO DE LONDRES Y RIO DE LA PLATA
Noviembre 12.

Cambios sobre el exterior.

Plazas	90 d|v.	A la vista
Londres . . .	9 15|16	9 23|32
París . . .	2.38 1|2	2.34 1|4
Amberes . .	——	2.19
N. York . . .	——	7.67
España . . .	——	1.03 1|2
Italia. . . .	——	3.90 1|2
Brasil . . .	——	9 11|16
Uruguay . .	——	5.73 1|2
Argentina . .	——	2.47
ania . . .		——
Suiza	——	83 1|2
ria	——	9 11|16
gal	——	id.
namá	——	id.
rú	——	id.

BANCO DE FRANCISCO MUÑOZ DE ARCE
Noviembre 12.

Cambios a la vista sobre el extranjero.

Londres	9 23|32
España	0.97
Francia	0.42 1|4
Italia	0.24 3|4
Suiza	1.11 1|2
Holanda	2.18
Norte América	7.30
Argentina	2.47 1|2

BOLSA DE COMERCIO

MOVIMIENTO

El movimiento de ayer en el mercado bursátil se concretó de preferencia a operaciones en papeles salitreros, haciéndose en Antofagasta importantes lotes a diferentes precios.

Las Demasías en los mineros se adjudicaron con preferencia, y en los Bancarios se anotaron ventas por un crecido número de acciones del Banco Nacional.

Los diferentes títulos mineros, bancarios, industriales y bonos que se transaron se detallan en el movimiento de ambas ruedas que se publica en la sección respectiva.

Los bonos más transados fueron los Hipotecarios 8-1 y Caja 8-1.

El total de lo operado en acciones ascendió a 2.064,326 efectivos, y en bonos a 211,000 nominales.

Los precios en acciones cerraron flojos a última hora, haciéndose extensiva a los bonos esta flojedad.

CIERRE DEL CAMBIO Y ORO

Cambio: Vendedores, 9 31|32; compradores, 10.

Oro: Vendedores, 116.50; compradores, 116.

OPERACIONES DE AYER

Primera rueda

1000 Demasías, 21 3|4.
10000 Hip. Nacional 8-1, 92 1|4.
1400 Demasías, Dic. 2, 22.
200 Antofagasta, Nov. 18, 187.
100 Antofagasta, Nov. 18, 188.
1700 Antofagasta, Dic. 2, 189.
200 Antofagasta, Nov. 18, 188.
1500 Antofagasta, Dic. 2, 189.
200 Antofagasta, Nov. 18, 188 1|2.
1000 Antofagasta, Dic. 2, 189.
7 Gas, 109.
22000 Hip. 8-1, 94 3|4.
1000 Hip. 8-1, 94 3|4.
32000 Hip. 8-1, 94 3|4.
10000 Hip. 8-1, 94 3|4.
15000 Hip. 8-1, 94 3|4.
22000 Hip. 8-1, 94 3|4.
200 Antofagasta, Dic. 2, 183 1|2.
2 Gas, 109.
1000 Petróleos, 1.05.
1500 Petróleos, 1.10
600 Martas, 11 1|2.
300 Banco Chile, Nov. 18, 200.
142 Banco Chile, 200.
100 Martas, 11 1|2.
400 Banco Nacional, 60 1|2.
200 Lebu, Nov. 18, 91 1|2.
800 Banco Nacional, 60 1|2.
100 Banco Nacional, 61.
600 Banco Nacional, 61
100 Antofagasta, Nov. 18, 186 1|2.
75 Banco Chile, 199 1|2.
200 Antofagasta, Nov. 18, 187.
100 Antofagasta, Dic. 2, 188.
100 Antofagasta, Dic. 2, 188 1|2.
200 Antofagasta, Nov. 18, 187.
100 Antofagasta, Nov. 18, 187.
100 Antofagasta, Dic. 2, 188.
100 Antofagasta, Dic. 2, 188.
200 Arauco, 1 3|4.
100 Arauco, 1 3 .
100 Antofagasta, Dic. 2, 187 1|2.
100 Antofagasta, Dic. 2, 187 1|2.
100 Antofagasta, Nov. 18, 186 1|2.
100 Lota, Nov. 18, 69.
100 Lota, Nov. 18, 69.
100 Antofagasta, Dic. 2, 187 1|2.
100 Lebu, Nov. 18, 92.
100 Antofagasta, Dic. 2, 187.
100 Antofagasta, Dic. 2, 187.
100 Antofagasta, Dic. 2, 187.
100 Antofagasta, Dic. 2, 187.
100 Antofagasta, Dic. 2, 186 1|2.
100 Antofagasta, Dic. 2, 186 1|2.
100 Antofagasta, Dic. 2, 186 1|2.

Segunda rueda

41000 Hip. 8-1, 94 3|4.
9000 Hip. 8-1, 94 3|4.
5000 Hip. 8-1, 94 3|4.
2 Gas, 109.
6 Gas, 109.
2500 Caja 8-1, 100 1|4.
5000 Caja 8-1, 100 1|4.
8 Tabacos, 80 1|2.
10000 Caja 8-1, 100 1|8.
2000 Caja 8-1, 100 1|8.
40 Tabacos, 80 1|2.
500 Petróleos, Nov. 18, 1.10.
4000 Caja 8-1, 100.
2000 Caja 8-1, 100.
25 Banco Santiago, 139.
3000 Petróleos, Dic. 2, 1.10.
2000 Petróleos, Dic. 2, 1.10.
500 Disputada, 32.
1000 Petróleos, Dic. 2, 1.10.
100 Disputada, al contado, 20 1|4.
100 Banco Chile, 199 1|2.
150 Cifunchos, P. S., 1.15.
50 Banco Italiano, P. S., 20.
500 Nac. de Cervezas, P. S., 10.
370 Nac. de Cervezas, P. S., 10.
6 Cervecerías, P. S., 39.
300 Demasías, Dic. 2, 21 1|2.
60 Malvoa, 24.
500 Antofagasta, Dic. 2, 184.
100 Antofagasta, Dic. 2, 184.
100 Antofagasta, Dic. 2, 184.
200 Antofagasta, Nov. 18, 183.
5500 Caja 7-1, 91.
30000 Caja 8-1, 100.
100 Banco Francés, 58.
500 Llallaguas, Dic. 2, 248.

OFERTAS, DEMANDAS Y ULTIMAS COTIZACIONES

BONOS

Caja 8-1. A 100 quedó vendedor por 5,000.

Caja 7-1. Comprador por 50,000 a 90 1|2 y vendedor por 10,000 a 91.

Hipotecario 8-1. Vendedor por 5,000 a 94 3|4.

Hipotecario 7-1. Comprador por 12,000 a 87 1|2 y vendedor por 20,000 a 87 3|4.

Garantizador 8 o|o. Comprador por 10,000 corrientes a 80 1|2 y vendedor por 2,000 año 1913 a 83.

Nacional 8-1. A 93 quedó vendedor por 10,000.

ACCIONES BANCARIAS

Chile. Quedó en rueda comprador por 100 acciones a 199 1|2 y vendedor por 200 a 200.

Español. Comprador por 100 acciones a 188 y vendedor por 500 a 189.

Nacional. A 61 1|4 para Noviembre 18 quedó comprador por 500 acciones.

Santiago. Comprador por 500 acciones a 139.

Popular. A 120 se pidieron 30 acciones.

SOCIEDADES MINERAS

Llallagua.—En rueda quedó vendedor por 200 acciones a 248 para Diciembre 2. Cerraron con transacción y vendedor a 245 para Diciembre 2.

Totoral.—Vendedor por 100 acciones a 13 para Noviembre 18.

Gatico.—Comprador por 500 acciones a 12 para Diciembre 2.

Oruro.—A 20 al contado se pidieron 100 acciones.

Lota y Coronel.—Para Noviembre 18 quedó en rueda comprador por 500 acciones a 69 y vendedor por 400 a 69 1|2, y para Diciembre 2 comprador por 300 a 69 1|2. Cerraron con comprador a 69 para Noviembre 18.

Colquiri.—Comprador por 2,000 acciones a 2 1|4.

Martas.—Vendedor por 500 acciones a 12 para Noviembre 18.

Martas liberadas.—Al contado se pidieron 200 acciones a 15 y se ofrecieron 200 a 17.

Disputadas.—Comprador por 200 acciones a 21 para Diciembre 2 y vendedor por igual cantidad a igual precio para Noviembre 18.

Huanuni.—Comprador por 200 acciones a 50 para Diciembre 2. Cerraron con transacción a 49 3|4 para Noviembre 18.

Demasías.—Para Diciembre 2 quedó en rueda comprador por 200 acciones a 21 1|2 y vendedor por 500 a 22.

Lebu.— Para Diciembre 2 quedó en rueda comprador por 100 acciones a 92 1|2 y vendedor por 200 a 93 y para Noviembre 18 hubo vendedor por 400 a 92.

Caylloma.— A 8 1|2 para Noviembre 18 quedó vendedor en rueda por 200 acciones. Cerraron con comprador a 8 1|2 para Noviembre 18.

Central de Minas.— Vendedor por 500 acciones a 9.28.

San Bartolo.— Vendedor por 400 acciones a 21 para Diciembre 2.

SOCIEDADES SALITRERAS

Antofagasta.— Para Diciembre 2 quedó en rueda comprador por 100 acciones a 183 y vendedor por 100 a 184. Cerraron con comprador a 183 y vendedor a 183 1|2, ambos para Diciembre 2.

Lastenia. — Vendedor en rueda por 500 acciones a 57 para Noviembre 18.

Castilla. — Comprador en rueda por 500 acciones a 17 1|2.

Loa.— Vendedor en rueda por 100 acciones a 100 1|2 al contado.

SOCIEDADES GANADERAS

Tierra del Fuego.— Comprador en rueda por 100 acciones a 77 3|4.

SOCIEDADES INDUSTRIALES

Gas de Santiago. — Vendedor por 15 acciones a 109.

Electricidad Industrial.— Vendedor por 120 acciones a 120.

Viñas.— Comprador por 50 acciones a 45 y vendedor por 45 a igual precio.

Tabacos.— A 81 quedó comprador por 200 acciones.

Cemento Melón. — Vendedor por 100 acciones a 33 para Noviembre 18.

SOCIEDADES PETROLIFERAS

Nacional de Petróleos.— Para Diciembre 2, quedó en rueda comprador por 1,000 acciones a 1.10 y vendedor por 1,000 a 1.15 para Noviembre 18, hubo vendedor por 500 a 1.10. Cerrando con comprador a 1.10 para Diciembre 2.

OPERACIONES de VALPARAISO

MOVIMIENTO EN VALPARAISO

Primera rueda

700 Lastenia, Nov. 18, 60.
300 Lastenia, Dic. 2, 59.
1700 Antof., Dic. 2, 188.
500 Antof. Nov. 18, 188.
500 Castilla, Dic. 2, 18 3|4.
100 Antof., Nov. 18, 18.
100 Lastenia, Nov. 18, 58.
500 Lastenia, Dic. 2, 58.
1800 Castilla, Dic. 2, 18 1|2.
700 Antof., Dic. 2, 187.
300 Antof., Nov. 18, 186 1|2.
400 Loa, Nov. 18, 100.

Segunda rueda

200 Loa, Nov. 18, 98.
100 Loa, Nov. 18, 98 1|4.
600 Loa, Nov. 18, 98 1|2.
48000 Caja 8-1, 100.
200 Lastenia, Nov. 18, 55 3|4.
200 Antof., Dic. 2, 183.
90 Oploca, P. S., 126.
50 Set. Valparaíso, P. S., 17 1|2.
500 Huanillos C., P. S., 1.
100 San Bartolo, P. S., 18 1|2.
4000 Gdor. 7, P. S., 75.
50 Penco, P. S., 44.
26 Llallagua, P. S., 235.

LETRAS

1.a rueda: Vendedor, 10 1|8; comprador, 10 5|32.
2.a rueda: Vendedor, 9 31|32; comprador, 10.

ORO

1.a rueda: Vendedor, 113.50; comprador, 113.20.
2.a rueda: Vendedor, 116; comprador, 115.80.

BOLSA COMERCIAL DE CHILE

SANTIAGO

Primera rueda

500 Araucos, 1 1|2.
200 Martas, Dic. 2, 12 1|4.
200 Martas, Dic. 2, 12 1|4.
100 Martas, Dic. 2, 12 1|8.
500 Araucos, 1 1|2.
500 Araucos, 1 1|2.
5000 Caja 8-1, 100 1|4.
5000 Caja 8-1, 100 1|2.
5000 Caja 8-1, 100 1|2.
5000 Caja 8-1, 100 1|2.
200 Martas, Nov. 18, 12.
200 Martas, Nov. 18, 12.
200 Martas, Dic. 2, 11 3|4.
200 Martas, Nov. 18, 11 1|2.
200 Martas, Nov. 18, 11 1|2.
200 Martas, Dic. 2, 11 1|2.
1000 Petróleos, Dic. 2, 1.10.
1000 Petróleos, Dic. 2, 1.10.
1000 Petróleos, Dic. 2, 1.10.
1000 Petróleos, Dic. 2, 1.10.
5000 Petróleos, Dic. 2, 1.10.
2000 Petróleos, Dic. 2, 1.10.
2000 Petróleos, Dic. 2, 1.10.
1000 Petróleos, Dic. 2, 1.10.
500 Petróleos, 1.05.

Segunda rueda

100 Araucos, P. H., 1 1|2.
5000 Caja 7-1, 91 1|4.
1000 Caja 8-1, 100 1|4.
1000 Petróleos, Dic. 2, 1.10 .
500 Petróleos, 1.05.
2000 Caja 7-1, 91 1|2.
2500 Petróleos, Dic. 2, 1.10.
1000 Petróleos, Dic. 2, 1.10.
1000 Petróleos, Dic. 2, 1.10.
200 Martas, Nov. 18, 11 1|4.
10000 Caja 8-1, 100 1|4.
20000 Caja 8-1, 100 1|4.
1000 Petróleos, Dic. 2, 1.15.
2000 Caja 8-1, 100.
100 Martas, Nov. 18, 11 1|2.
100 Martas, Nov. 18, 11 1|2.

B. de V. de VALPARAISO

Primera rueda

300 Lastenia, próx., 59.
100 Lastenia, próx., 58 1|2.
100 Lastenia, mala, 56 1|2.
3000 Petróleos, 1.05.
1500 Petróleos, mala, 1.
7000 Petróleos, próx., 1.05.

ORO

Vendedor, 113.50; comprador, 113.20.

CAMBIO

Vendedor, 10 1|8; comprador, 10 5|32.

LETRAS POR ORO

Vendedor, 21 5|8; comprador, 21 3|4.

Segunda rueda

300 Lastenia, próx., 55 1|2.
300 Peñón, mala, 13 1|2.
500 Castilla, próx., 17 5|8.
200 Lastenia, mala, 54 3|4.

ORO

Vendedor, 116; comprador, 115.80.

CAMBIO

Vendedor, 9 31|32; comprador, 10 d.

LETRAS POR ORO

Vendedor, 21 5|8; comprador, 21 3|4.

ACCIONES Y BONOS

ULTIMAS COTIZACIONES

	Pagados	Precios	
BANCOS			
Chile	$ 100	199 1|2	tr.
Curicó	$ 100	160	v.
Italiano	$ 100	20	tr.
Español	$ 100	185	c.
Nacional. . . .	$ 50	61	v.
Popular	$ 100	127	tr.
Talca	$ 100	153	tr.
Gar. de Valores.	$ 100	20	c.
Francés de Chile	$ 50	58	tr.
Ind. y Comercio.	$ 20	22	v.
Santiago . . .	$ 100	139	tr.
Hip. de Chile. .	$ 200	628	tr.
Hip. Valparaíso.	$ 100	120	tr.
SOCIEDADES MINERAS			
Antequera . . .	£ 1	1 1|2	tr.
Araca	£ 1	50	c.
Arauco	$ 10	1 3|4	tr.
Caylloma . . .	sd 5	8 1|2	v.
Central de M.. .	$ 5	0.25	tr.
Car. de Coronel .	£ 1	5	tr.
Colquirí	$ 5	2 1|2	tr.
Disputada cob. .	$ 25	20 1|2	v.
Fortuna C. (est.)	$ 10	8	v.
Gatico.	£ 1	12	tr.
Huanuni	£ 1	49 3|4	tr.
Llallagua . . .	£ 1	245	tr.
Lota y Co. . . .	£ 20	oro 69 1|2	c.
Máfil	£ 1	176	c.
Chañarcillo. . .	£ 1	15	tr.
Choicas	£ 1	10 1|2	tr.
Demasías . . .	£ 1	21 1|2	c.
Domeyko cob.. .	$ 20	2 7|8	tr.
Marta	sch 5	12	v.
Monte Bco. est. .	£ 4	7	v.
Oruro est. . . .	£ 20	20	c.
Oploca.	£ 1	126	tr.
Pintados S. so. .	$ 38	2	tr.
Pod. de Coll c. .	£ 5	16	tr.
S. Bartolo . . .	$ 25	20 1|2	v.
S. J. Oruro est. .	£ 1	8	c.
Santa Rita . . .	$ 1	8	v.
Schwager car.. .	$ 1	123	v.
Taltal (plata). .	$ 50	11	tr.
Tocopilla	£ 1	40	tr.
Totoral (plata) .	$ 10	13	v.
Vacas	$ 15	5	v.
SOCIEDADES SALITRERAS			
Antofagasta. . .	$ 25	183	tr.
Agua Santa . .	£ 1	205	tr.
Castilla	$ 20	17 1|2	c.
Lastenia	£ 1	55 3|4	tr.
Boquete	£ 5	59 1|2	tr.
La Unión	£ 20	19 1|2	tr.
Loa	£ 1	98 1|2	tr.
Perseverancia . .	$ 20	20	c.
Chilena de Sal. .	£ 1	28 1|2	v.
Galicia	£ 1	32	tr.
Peñón	£ 1	14 1|2	tr
GANADERIAS Y AGRICOLAS			
Anglo Ch. Past..	$ 1	5 1|2	v.
Aysen.	£ 1	3	c.
Chile Argentina.	£ 1	10 1|4	tr.
Gente Grande. .	£ 1	82 1|2	v.
Laguna Blanca .	£ 1	90	tr.
Rupanco. . . .	$ 20	55	c.
Tierra del Fuego	£ 1	78	c.
Vallenar	$ 20	55	tr.
COMPAÑIAS DE SEGUROS			
La Alemana . . .	$ 125	250	v.
La Alianza Chil.	$ 25	62 1|2	tr.
La América . . .	$ 25	96	tr.
La Americana. .	$ 25	100	tr.
Araucana	$ 25	51	tr.
La Anglo Chilena	$ 25	87 1|2	tr.
La Central . . .	$ 25	70	tr.
La Chilena Con..	$ 25	75	tr.
La Comercial . .	$ 75	205	c.
La Española . .	$ 50	240	tr.
La Francesa . .	$ 50	182	tr.
La Franco Ch. .	$ 25	40	tr.
Germania	$ 25	47	c.
La Iberia	$ 62	109	tr.
La Industrial . .	$ 25	26	tr.
La Internacional	$ 35	135	tr.
La Italia. . . .	$ 100	400	tr.
La Mapocho. . .	$ 50	190	tr.
La Nacional . .	$ 25	765	v.
Nueva España .	$ 75	155	tr.
La Protectora .	$ 25	185	tr.
La Santiago. . .	$ 25	300	v.
La Unión Chilena	$ 50	650	tr.
La Unión Nac.. .	$ 60	95	c.
SOCIEDADES INDUSTRIALES			
Am. Shoe Fact. .	$ 100	100	v.
Austral de Ma. .	£ 1	1.25	tr.
Buques y Mad. .	$ 50	65	v.
Catres.	$ 100	90	tr.
Cemento Melón .	$ 1	33	v.
Cerv. Unidas. . .	$ 20	40 1|2	tr.
Diques	$ 100	140	tr.
Chiclayo Azuf. .	£ 1	30	v.
Electricidad. . .	$ 50	120	v.
El Globo	$ 10	60	v.
Feria Izquierdo .	$ 100	120	v.
Gas Santiago. . .	$ 50	109	v.
Gas Valparaíso .	$ 50	82	v.
Industrial	$ 20	37	tr.
Labor. Chile . .	$ 25	60	tr.
Malvoa.	$ 20	24	tr.
Mercado de la V.	$ 100	100	tr.
Penco azúcar . .	£ 1	44	v.
San Ber. F. F. .	$ 50	140	tr.
San Martín (FT)	£ 1	1	v.
Tabacos		81	tr.
Tattersall	$ 100	150	c.
Tejidos Santiago	$ 100	400	c.
Telég. Comercial	$ 25	47	tr.
T. Unidos . . .	$ 50	32	tr.
Vidrios	$ 108	120	tr.
Vapores S. A. . .	$ 25	oro 218	v.
Volcán	$ 50	70	v.
V. del Mar az. . .	£ 1	45	tr.
SOCIEDADES DIVERSAS			
B. de C. de S.. .	$1250	150000	tr.
Club Hípico. . .	$ 500	6300	tr.
Créd. y Cons. . .	$ 50	39 1|2	tr.
BONOS			
C. 5 £ (31 Ma y 30 Se)		88 1|2	c.
Caja 6-2 (30 Ju y 31 Dic)		85	tr.
Caja 7-1 (30 Ab y 31 Dic)		91	tr.
Gdor. 8. (30 Ju y 31 Dic)		81	tr.
Caja 7-2 ((30 Ju y 31 Dic)		92 1|2	tr.
Caja 8-1 (30 Ma y 30 Se)		100	tr.
Caja 8-3 ((30 Ju y 31 Dic)		100 1|4	tr.
Gdor. 8 (30 Ju y 31 Dic)		81	tr.
Gdor. 7. (30 Ju y 31 Dic)		75	tr.
Hip. 8-1 (30 Ma y 30 Se.)		94 3|4	tr.
Hip. 7-2 (30 Ma y 30 Se)		88	tr.
Hip. 7-1 (30 Ma y 30 Se)		87 1|2	v.
Municip. Priv. 8		92	tr.
Hip. Nacional . . $ 100		93 1|2	tr.

COTIZACIONES DE METALES

CABLEGRAMA SOBRE COTIZACION DE METALES CORRESPONDIENTE AL DIA 11 DEL PRESENTE

Cobre, £ 87.17.6, al contado, y £ 87.0.0, a plazo.

Estaño, £ 244.0.0, al contado, y £ 249.0.0, a plazo.

Según estas cotizaciones, el estaño subió £ 1.10.0 al contado y £ 2.0.0 a plazo, y el cobre bajó £ 2.2.6 al contado y £ 1.15.0, a plazo.

REVISTA SEMANAL

DE LA FERIA DE PRODUCTOS AGRICOLAS DE URETA Y CA. SUCESORES DE EMETERIO URETA C.—LOCAL, DELICIAS 3410, TELEFONO 42, ESTACION.

Oficina, Bandera 185, Teléfono 995 Central, Casilla 1340

Transacciones efectuadas en el remate semanal verificado el 11 de Noviembre de 1920:

Afrecho, los 100 kilos:
188 sacos F. V. B., a $ 14.
Afrechillo, los 100 kilos:
12 sacos F. V. B., $ 15.20.
55 Id. S. B., 15.
Avena, los 100 kilos:
25 sacos D. y Cía., $ 30.
7 sacos E. Q., 19.
Arvejas, los 100 kilos:
18 sacos P. H., $ 19.50.
18 Id. R. D., 18.20.
Ballica, los 100 kilos:
10 sacos M. V., $ 15.
Carbón blanco, el saco:
140 sacos F. L. A., $ 6.20.
63 Id. G. E., 6.20.
50 Id. P. A., 4.60.
52 Id. P. G., 4.
Carbón de espino, el saco:
100 sacos A. T. D., $ 10.60.
50 Id. A. T. D., 10.40.
200 Id. I. P., 10.20.
93 Id. A. G. H., 9.20.
35 Id. F. L. A., 9.
305 Id. C. S. G. de la H. y Cía., 8.
17 Id. G. Hnos., 8.
262 Id. L. R. A., 6.
Cebada, 10 sacos del país J. S., $ 28 los 100 kilos.
Charqui:
2 cajones A. S., $ 111 los 100 kilos.
1 Id. B. B., 85 Id.
Frejoles, los 100 kilos:
5 sacos bayos J. L., $ 50.
4 Id. burros E. V., 48.
3 Id. bayos A. L., 44.50.
50 Id. burros B. L. y Cía., 42.
5 Id. J. Z., 41.
2 Id. Méndez L. A. R., 40.50.
75 Id. coscorrones M. O., 38.
3 Id. milagros J. L., 29.
19 Id. F. H., 26.
14 Id. cristales A. L., 25.
2 Id. milagros P. N. A., 24.50.
5 Id. O. V., 24.
10 Id. caballeros J. M. Z., 22.
15 Id. J. Z., 21.
10 Id. J. M. Z., 21.
13 Id. triguitos P. N. A., 20.
57 Id. caballeros Suc. R. V., 20.
37 Id. milagros J. B. R., 20.
61 Id. caballeros A. L., 19.50.
60 Id. burros B. y Cía., 18.50.
6 Id. J. V., 18.
22 Id. P. V., 18.
Garbanzos, los 100 kilos:
19 sacos R. D., $ 20.20.
Granzas de trigo:
24 sacos B. L. C., $ 13.
20 Id. E. T., 13.
Lentejas, los 100 kilos:
18 sacos R. D., $ 28.
7 Id. J. L., 23.50.
Leña, la carga:
32 cargas blanca J. M. J., $ 18.50.
Leña, el saco:
52 sacos espino S. C., 4.80.
50 Id. revuelta F. L. A., 4.50.
30 Id. espino B. L., 3.70.
19 Id. B. L., 3.70.
67 Id. blanca J. 2.o L., 3.60.
30 Id. P. C., 3.60.
60 rodelas espino P. y Cía., 3.
14 sacos álamos J. F. T., 2.30.
Maíz, los 100 kilos:
7 sacos colorado F. J. S., $ 27.50.
30 Id. E. y G., 26.
49 Id. B. L. y Cía., 24.80.
60 Id. R. T., 24.20.
56 Id. revuelto J. B. R., 24.
Paja larga, la coliza:
199 colizas N. C., $ 1.20.
Papas, el saco:
144 sacos amarillas L. R., $ 21.
34 Id. E. T., 16.
25 Id. N. y N., $ 15.
15 Id. cazuelas Hda. El T., 12.
44 Id. amarillas J. B. R., 11.20.
20 Id. semillón L. G., 11.
13 Id. J. 2.o L., 10.50.
25 Id., M. P., 10.50.
4 Id. E. T., 10.
10 Id. S. N., 8.50.
10 Id. A. G., 7.20.
Pasto:
100 colizas 2.o corte J. P., $ 10.
130 Id. trébol A. P., 0.90.
Quillay:
20 rodelas B. L. y Cía., $ 3.80 cada una.
Trigo, los 100 kilos:
5 sacos Florence G. G. O. G., $57.
22 Id. G. G. O. G., 56.50.
20 Id. G. G. O. G., 56.
2 Id. E. V., 55.50.
Quesos:
11 Illapel A. y Ch. Hnos., $ 111.50 los 46 kilos
24 Quinta O. S., 110 Id.
20 Camarico S. P. P., 110 Id.
14 Millahue O. M., 109 Id.
27 Illapel A y Ch. Hnos., 108 Id.
10 Chépica L. G. V., 108 Id.
22 San José de Toro L. M. R., 109 Id.
37 Melipilla P. y Cía., 108 Id.
13 Buin L. L., 106.50 Id.
12 Nancagua F. Hnos., 106.50 Id.
21 Manantiales L. C. de E., 106 Id.
37 Pahuilmo J. L. A., $ 106 Id.
54 Illapel A. y Ch. Hnos., 106 Id.
44 Lo Bustamante P. B. de B., 106 Id.
12 Buin L. L., 106 Id.
20 Nancagua V. B. F., 105.50 Id.
16 Chimbarongo L. E., 105 Id.
20 Victoria de Paine N. G. E., 105 Id.
10 Santiago P. y Cía., 105 Id.
17 Santa Clara de Mallarauco B. L. A., 104 Id.
12 Codao P. N. A., 104 Id.
8 Peralillo M. L. B., 104 Id.
15 Colchagua C. J. U., 104 Id.
16 Santa Clara de Mallarauco B. L. A. 103 Id.
42 Santa Teresa de Mallarauco F. L. A., 103 Id.
20 Pichidegua A. T. D., 102.50 Id.
24 Malloco F. S. M., 102 Id.
23 Huique J. E. de E., 101.50 Id.
10 Cunaco J. F. V. C., 100 Id.
12 Los Perales W. y S., 100 Id.
31 El Mirador J. V., 99 Id.
39 Mallarauquito R. M. de M., 96 Id.
13 Patagüilla O. Hnos., 87 Id.
14 Nancagua G. E. V., 84 Id.
2 Santiago P. y Cía., 81 Id.
9 Las Cabras C. K., 80 Id.
3 Santiago L. y D., 65 Id.
Mantequilla:
10 Rosario M. F. C., $ 330 los 46 kilos.
6 San Manuel M. F. U., 283 Id.
27 Bulnes Suc. R. V., 278 Id.
4 Santa Cruz L. V. I., 272 Id.
4 San Francisco E. L. O., 270 Id.
9 Santiago L. y B., 268 Id.
17 Villa Alegre S. N., 268 Id.
16 Totihue J. G. G., 265 Id.
8 Guindos J. V. I., 265 Id.
7 El Llano M. J. V., 264 Id.
2 Quinta N. W., 260 Id.
1 Melipilla J. M. I., 246 Id.
1 Osorno J. del R. M., 242 Id.
12 de Noviembre de 1920.

MATADERO PUBLICO

ENCIERRA DE HOY:

Ganado mayor	
Bueyes.	72
Novillos	83
Vacas.	180
En vara	10
Total	845

Ganado menor	
Corderos	1,317
Id. en vara	
Cerdos	81
Id. en vara	
Terneros	47
Id. en vara	
Cabros	35
Id. en vara	
Total	1,480
Total general . . .	1,825

ENCIERRA DE HOY
Noviembre 12.

Vacunos	
Entrados	281
Quedados muertos . .	9
Total	290
Ovejunos	
Entrados	704
Quedados muertos . .	——
Total	704
Cerdos	
Entrados	104
Quedados muertos . .	——
Total	104

PRECIOS DE LAS CARNES:

		Por kil		
Carne buey . .	1.a	1.78	a	1.80
Id. id.	2.a	1.65	a	1.75
Id. id.	3.a	0.80	a	1.30
Novillo . . .	1.a	1.78	a	1.80
Id. id.	2.a	1.65	a	1.75
Id. id.	3.a	0.80	a	1.30
Vaca	1.a	1.80	a	1.83
Id. id.	2.a	1.68	a	1.75
Id. id.	3.a	0.80	a	1.30
Cordero . . .	1.a	1.90	a	2.00
Id. id.	2.a	1.60	a	1.80
Id. id.	3.a	1.00	a	1.40
Oveja	1.a	1.40		
Id. id.	2.a	1.00	a	1.20
Id. id.	3.a	0.70	a	0.90
Cabro	1.a	1.10	a	1.20
Id. id.	2.a	0.80	a	1.00
Id. id.	3.a	0.40	a	0.60
Cerdo	1.a	2.20		
Id. id.	2.a	1.80	a	2.00
Id. id.	3.a	1.60	a	1.70
Grasa en rama		1.30	a	1.40
Sebo ovejuno .		0.80	a	1.00
Cuero de vacuno, macho. .		0.80		
Id. hembra. .		0.80		
Id. ovejuno . . pesos docena.		25	a	50

GUIA DE CORREDORES DE LA BOLSA DE COMERCIO

LUIS RAMIREZ SANZ
AUGUSTO OVALLE CASTILLO
Bandera 55. Teléfono 2511.

CARLOS DUVAL
Bandera 57. Int. 11. — Teléfono 1812.

OSCAR VALENZUELA VALDES
Bolsa de Comercio. Int. 20. Tel. 2558.

RAFAEL UNDURRAGA OVALLE
Bolsa Comercio Ofic. 32. Tel. 2200

FRANCISCO Y ALBERTO HUERTA CIFUENTES
Calle Bolsa 66. Int. 24. Tel. 1118

HECTOR HERREROS
DOMINGO AMUNATEGUI
Bandera 71. Casilla 3149.

ALBERTO ROJAS H.
RAUL ROBLES L.
Calle Bolsa N.o 60. Int 23.

RICARDO VALDES
Bolsa Comercio Of. N.o 33. Tel. 3194

FLRENCIO VILLAMIL C. y Cía
Calle Bolsa 82. Int 31. Tel. 2664

IRARRAZAVAL Y SUTIL
Bandera 35. Tel. 26. Casilla 2852

PEREIRA Y VALDES
Calle de la Bolsa N.o 39.

ROBERTO EYZAGUIRRE
Morandé 227. Tel. 1682. Casilla 476

JOSE URETA VALDES y Cía.
Bolsa Comercio 21. Teléfono 3338.

JORGE Y RICARDO ASTABURUAGA LYON
Calle de la Bolsa 74. Int. 27. Tel. 3444.

ARTURO WALKER
Moneda 1120. Teléfono 3425.

AGUSTIN LLONA C.,
VICTOR UGARTE A.
Calle Bolsa 49. Cas. 2341 .Tel. 148

JULIO RIPAMONTI
RAMON ACHONDO
Bandera 73. Casilla 192. Tel. 342

ALBERTO FABRES
Morandé 327. Casilla 158. Tel. 928

LUIS ARIZTIA S.,
ROBERTO DONOSO E
Bandera 78. Gal. de la Bolsa Of. 3

San Isidro 261. Gran ocasión

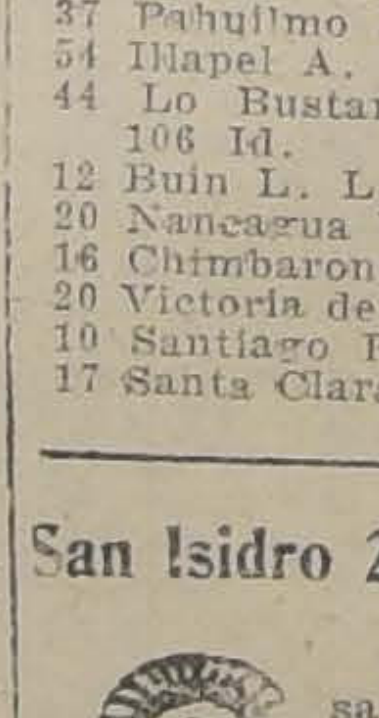

Realización asombrosa de muebles de lujo en estilos nuevos. Amoblados de morcillón, estilo americano, con mesa de centro $ 69.
Gran Fábrica Inglesa de Muebles de Mimbre
establecida el año 1902
Unica que ha obtenido grandes premios de honor y primeros premios en todas las exposiciones

SAN ISIDRO 261

17-N

INSTITUTO DE CONTADORES DE CHILE
HUERFANOS 1328, INTERIOR. — CASILLA 1175. — SANTIAGO
EVARISTO MOLINA, Director

Este establecimiento es el más antiguo y reputado del país, por su **enseñanza individual y práctica** en la preparación de **Adultos, Jóvenes y Niñas, en carreras profesionales cortas y lucrativas.**

Durante todo el año funcionan **Cursos Diurnos y Nocturnos** y se enseña también por **Correspondencia** a personas residentes en provincias, campos o montañas.

Se enseña Comercio, Contabilidad, Aritmética, Arte de Calcular, Algebra Financiera, Caligrafía, Redacción, Taquigrafía, Máquina de escribir, Estadística, Administración Financiera, Ciencias Económicas, etc.

Se disciernen **Diplomas Profesionales**.

Matrícula permanente para alumnos de todas edades, a partir de 13 años.

Además, el Director, que es miembro de la Facultad de Leyes, atiende con exactitud, seriedad y discreción toda consulta y trabajo del ramo en su **Oficina de Contabilidad**, desde el punto de vista jurídico y comercial: inventarios, balances, arreglo de libros, liquidaciones, arbitrajes, informes, cálculos mercantiles, estudios financieros, redacción de estatutos, escrituras sociales, etc.

TRIBUNALES

CORTE SUPREMA

Movimiento habido en 12 de Noviembre de 1920

Primera Sala.—3. Florencio Verdugo con Pedro Perfetti (honorario), y quedó pendiente.

Las demás no vistas.

Alegaron:

Don Alejandro Lira alega con don Guillermo Hurtado, en la 3.a

Segunda Sala.—1. Osvaldo Labarca contra Exequiel Ossio, en acuerdo.

Las demás no vistas.

Alegaron:

Don Emilio Valdivieso alegó con don Víctor Robles, en la 2.a

Falladas de acuerdo:

Adolfo Bruna con Fisco, casación forma, ha lugar, redactor señor de la Cruz; Hospital de Valdivia con Dionisio Vergara, casación fondo, ha lugar, redactor señor Varas; Grossin y Co. con Wescelao Sierra, casación fondo, inadmisible, redactor señor Zenteno; Fisco con Miguel S. Cevallos, casación forma, sin lugar, redactor señor Silva; Vicente Bravo y otros con Junta de Beneficencia de Talca, casación fondo, ha lugar, redactor señor Risopatrón; y Exnorto en juicio Neves y Co. con Raimundo Bastidas, sin lugar su cumplimiento, redactor señor Fóster Recabarren.

CORTE DE APELACIONES

Movimiento del 12 de Noviembre de 1920

Primera Sala.—Acuerdo y diligencia; 1. contra González, confirmada; 2. contra Rozas, aprobada; 3. contra Mendoza y otros, confirmada; 4. contra Hernández, acuerdo; 5. contra Jiménez.

Alegaron:

En la 1.a, don Osvaldo Pacheco con don Fernando Figueroa.

En la 2.a, don Ernesto Peña.

En la 5.a, don Juan Guzmán.

Segunda Sala.—1. Lastenia Guzmán contra Juan A. Escobar, confirmada; 2. Sumario por muerte de José Cerda, confirmada; 3. Contra Luis Rojas, confirmada; 4. Sumario violación de Rosa Gamboa, confirmada; 5. contra Alfredo Tobar y otros, confirmada con declaración; 6. Contra Manuel A. Palominos, confirmada con declaración; 7. Jorge Cerveró contra Alberto Barros P., confirmada; 8. Clotilde Martínez contra Venancio J. Navarro, revocada.

Fallada de acuerdo: C. Mancilla Hnos. contra Ferrocarriles del Estado.

Alegaron:

En la 1.a, don José Dionisio Correa, confirmando.

En la 6.a, don Héctor A. Guerra, revocando.

En la 7.a, don Eduardo Grez P. con don Ricardo Cavieres.

En la 8.a, don Horacio Walker L rrain, revocando.

Tercera Sala.—Fallada confirmada: Continuación de la 2, 3 y 4 del Jueves. Pineiro y otros contra Santi revocada; 3. Castelletti, posesión efectiva, confirmada; 5. D. Salazar, excusa servir cargo, sin lugar; Scolari contra Escobar, confirmada; 11. Foncea contra Avalos, confirmada; 14. J. Ferrel y otros, comparendo, sin lugar; 17. Juan Conrado Cordero, partición.

Alegaron:

En la continuación 2, 3 y 4 del Jueves, don Alfredo Egaña con don Francisco Delpiano.

En la 3.a, don José M. Or [illegible] bal.

En la 5.a, don Franklin Otero con [illegible] ron Tito Lisoni.

En la 14.a, don Franklin Otero.

En la 17.a, don Rafael de la Fuente con don Franklin Otero.

Cuarta Sala.—Continuaron los alegatos de la pendiente del Jueves: Julio Eastmann contra Compañía Comercial y Ganadera Chile y Argentina, quedando en acuerdo.

Alegaron:

En la continuación: don Joaquín Irarrázaval con don Alfredo Rodríguez Rozas.

INGRESO CIVIL
Secretaría Fabres

Rodríguez Estévez contra Fantuzzi José, 3.er Juzgado.

Rodríguez Estévez contra Fantuzzi José, 3.er Juzgado.

Williamson y Cía. contra Dultzin Enrique, 5.o Juzgado.

Bouquet Ernesto contra Arnaldo Queirolo y Cía., 5.o Juzgado.

Mellafe de R. Rosario contra Banco Londres y Río de la Plata, 1.er Juzgado.

Venegas de R. Elena contra Mesa Roberto, San Fernando.

Julio Cordovez, recurso hecho, 1.a instancia.

Adolfo Hurtado, recurso queja, 1.a instancia.

INGRESO CRIMINAL

A. Delpino contra P. Ramírez, 3.er Juzgado.

Contra Luis A. Marín, Santa Cruz.

Contra J. J. Mañán, Rengo.

Contra F. González y otro, 4.o Juzgado.

Fisco contra J. Alfaro, Combarbalá.

Contra M. Moreno, Santa Cruz.

S. Muñoz contra P. Jaramillo, 1.er Juzgado.

Contra F. Jopia, 2.o Juzgado.

Operaciones bursátiles, 3.er Juzgado.

Avisos Clasificados

OFRECEN EN ARRIENDO

EN CONSTITUCION, ARRIENDO departamento esquina, cuatro piezas, una cuadra Plaza y carros, por temporada verano. Proporciónanse muebles. Oñederra 512. F. R. N-14

ARRIENDASE GARAGE Y DEpartamento. Angamos 265. Tratar al lado. 704-N-14.

PIEZA, AMOBLADA, ARRIENDASE a caballero solo; en casa de familia honorable, Pedregal 272. 781-n-13

$ 100 ESQUINA HABITACION O negocio, luz, etc., Manuel Infante 679. Providencia. n-14

$ 100 HASTA $ 1,500 TENGO NUmerosas órdenes de casas en arriendo: Tratar: con Armando de la Maza D. Catedral N.o 1109. n-13

ARRIENDASE CASA AMOBLAda con todo confort por la temporada de Verano en Viña del Mar, calle Agua Santa No. 230. 927-n-24

CASITA MODERNA EN PLENO centro, a dos cuadras Alameda, recién concluída, sin uso. Cuatro piezas. Tarapacá 645. Vendo 18 mil pesos. 13-N

ARRIENDASE DEPARTAMENto para profesionales, médicos, dentistas, abogados, etc., y oficinas comerciales. Huérfanos 782, esquina San Antonio. Tratar Huérfanos 786. 959-13-N

ALQUILO CASITAS ENTABLAdas, dos piezas, $ 27. Seminario 346, cerquita Marín. 1029-N-15

$ 450 ARRIENDO INMEJORABLE local, para fábrica, casa habitación, grandes salas, galpones, caballerizas. Maestranza 1523. Actualmente ocupa el local la 12.a Comisaría. Tratar: Avenida Matta N.o 143. 1024-N-13

ARRIENDO DEPARTAMENTO apropiado oficina frente Plaza Almagro. San Diego 448. 1021-N-13.

DOY EN ARRIENDO CASA Grande en Cartagena. Tratar Amunátegui 36, de 1 a 6. 1120-N-14

$ 110 CASITA Av. ESPAÑA 170, cinco departamentos, hall, tratar en el 166. 1117-N-14

ARRIENDO CASITAS DE DOS Y tres piezas. San Francisco 747. 1128-N-16.

ARRIENDASE EN CASA SERIA, una pieza a la calle, con dos balcones. Avenida Brasil 634. 1126-N-15.

ARRIENDO ALMACEN CON ESpléndida casa habitación, dos cuadras estación Alameda, Avenida Ecuador esquina Antonio Varas. Arriéndase barato. 1124-N-14.

FRENCH FAMILY OFFERS NIce furnished rooms and board with bath, suitable for young married couple. Apply, Delicias 239, altos. 1030-N-13.

ARRIENDASE LINDAS CASAS servicio todo completo. Victoria No 743. m-14

ARRIENDO DOS ESPLENDIDAS oficinas en bajos, con teléfono. — Morandé 320. 15-n

ALMACEN GRANDE 60 METROS cuadrados se arrienda. Catedral 1990. 1197-14-N

ARRIENDO CASA GRANDE Y casitas chicas con luz eléctrica y agua grátis. Tratar Almagro 289, carro Purísima. 1202-15-N

SE ARRIENDA UN DEPARTAmento con horno y apropiado para negocio de bodega. 5 de Abril 3479. 1270-N-14

ARRIENDO CASITA FLAMANTE instalación gas. San Ignacio 390. 1271-N-15

$ 150, 180, ARRIENDANSE BUEnas casas, dos patios, siete piezas, gas, electricidad, dos carros, toda comodidad. Maule esquina San Diego. Llaves: Maule 1052. Tratar: dueño Juan López, Compañía 1223. 1268-N-13

ARRIENDASE CASA MODERNA, cómoda para poca familia. Libertad 26. 1269-N-13

ARRIENDASE CASA GAY 24 gas y luz eléctrica. Tratar, A ida España 593. 1262-N-1

ARRIENDO HERMOSO DEPAtamento independiente, balco calle, carros puerta. Lira 604. 1260-N-1

$ 230 ARRIENDASE DOMEY 2488, inmediato España, bajos teramente nuevos, cinco pie fuera dependencias, electricida 1259-N-1

$ 100 CASITA CUATRO PIEZ luz eléctrica, Bascuñán 1098, v la 3-5. 1257-N-1

$ 300 ARRENDAMOS CASA calle Gay, próxima a la Aveni España, con 6 piezas habitació de servicios, 2 halls, bodega y j dín. Sotomayor y Cía., Moran 259. N-1

$ 600 GRAN BODEGA CON CA habitación en los altos, consta varias piezas, inmediata a la A meda en calle Chacabuco. So mayor y Cía., Morandé 259. N-1

$ 255 A 305 ARRENDAMOS BOdegas en calle Chacabuco. Sotom yor y Cía., Morandé 259. N-1

$ 300 A 800 ARRENDAMOS COmodas y centrales casas habitació Sotomayor y Cía., Morandé 25 N-1

GARAGE YUNGAY, HERRER 790. Se arriendan cómodos box para autos particulares, a $ 1240-N-1

ARRIENDO ESPLENDIDAS COcheras para guardar autos o c rretelas. Carmen 947. N-1

ARRIENDO DEPARTAMEN con luz, a personas honorables- Avenida Matta 675. N-1

EN CASA FAMILIA HONORABL se arrienda un departamento piezas para guardar muebles. Tr tar: Catedral 1432. 1297-14-

A PERSONA SERIA PROFESInal en ramo automóviles arri do derecho taller mecánico herramientas e instalaciones. G bea 2524. N-1

NECESITAN EN ARRIENDO

CASA CHICA CENTRAL, PAR matrimonio sin niño, necesito. N-1 Cuadra, Casilla 81 D.

TOMO EN ARRIENDO CHACR cerca de Santiago. Moneda 8 casilla 448. Teléfono 848. 1154-N-1

NECESITO ARRENDAR PIEZ con autopiano por 15 días. —C. A., Casilla 52-D. 1208-13-

AUTOMOVILES Y CARRUAJES

ESCUELA DE CHAUFFEURS L Valparaíso, cursos permanente mecánica y electricidad. Santo D mingo 2014. 1294-13-

ESCUELA PRACTICA CHAUfeurs mecánicos, cursos rápid Overland, Ford, Dodge, enseñan por sus dueños. Arredondo Company, Vicuña Mackenna 3 moneda 1020, Teléfono 3362. N-3

COMPRO AUTOMOVILES NUvos, usados; tengo pedidos urgent de Dodge, Ford, Chandler, Huds Motocicletas. La única casa q vende más automóviles en el añ Mande sus órdenes a Jesús 2.o E guín M. Galería Alessandri 17 Entrada por Bandera 242. 31-

PATENTE PARA AUTOMOV particular arriendo o compro. Br sil 375. 2576-0-

CLUB DE AUTOMOVILES, MOTOcicletas, bicicletas. Con $ 1,3 mensuales se obtiene lindo Cha ler, Oaklan, Dodge; con $ 400 Ford usado, con $ 360 una moto cleta Indian, Cleveland, nuev $ 60 una bicicleta moderna. Of na de ventas al contado y a pla Jesús 2.o Elguín M. Pidan dat inscribirse. Galería Alessandri A, entrada por Bandera 242. N-

VENDO FORD PARTICULAR de 2 a ocasión. Moneda 1914, 758-N-1

VENDO FORD SEDAN, ELgante carrocería importada, ruedas alambres en perfecto est do. San Pablo 2501.

FORD SEDAN, CERRADO. TI rros nuevos, recién pintado, me ilamante, garantido. Vendo de oc sión. Sargento Aldea 1084, esq na San Diego.

AUTOMOVILES Y CARRUAJES

COCHE DOS RUEDAS, LLANTAS goma, compro. Indíquese precio, detalles. Casilla 968. 963-13-N.

AUTOMOVIL CHANDLER TUrismo, 7 asientos muy buen estado, vendo. Verlo y tratar: Agustinas 2237. 1084-14-N

VENDO CARROCERIA CERRAda para Ford. Tratar en San Ignacio 402, de 1 a 2. 1090-17-N

AUTO "OVERLAND", FLAMANte, vendo de ocasión. San Miguel 52. 1074-13-N.

AUTO CAMION FORD UNA TOnelada vendo en perfecto estado. Sama 1461. 1151-N-14.

TAPA BARROS TRASEROS PAra Ford, a la mitad de su precio, vendo varios pares. A. Barroso esquina Huérfanos. 1145-N-14.

AUTOMOVIL "STUDEBAKER", vendo perfecto estado, repuestos, 7,500 pesos. Matucana 880. 1081-N-16.

AUTOMOVIL CHEVROLET, TIPO 490, turismo. Véndese, Garage Michelin, Cienfuegos 27. 1019-N-13.

VENDO DE OCASION AUTO-CAmión Ford, 1 1|2 tonelada, sirve carga o pasajeros, 18 asientos, perfecto estado. San Pablo 3496, altos. 1216-20-N

CLUB DE AUTOMOVILES, MOtocicletas Indian, Cleveland. Bicicletas Columbia; ventas al contado, a plazo. Galería Alessandri 17 A. Entrada por Bandera 242. N-30

AUTO FIAT CASI NUEVO, SIEte asientos, vendo. Santa Rosa 329. 1276-N-17

VENDO COCHE DOS RUEDAS 4 asientos. Santa Elena 1455. 1220-N-14.

$ 4,800 REGALO LINDO AUTO Ford, partida eléctrica, luz fija, garantido, perfecto estado, solo cuatro meses uso. Maipú 1295. 1251-N-15.

AUTO DODGE, TURISMO, PERfecto estado, garantido, véndese en Riquelme 33. 1303-14-N.

$ 5,800 SE VENDE AUTO PARticular funcionando y en perfecto estado, carrocería turismo para 7 pasajeros, marca "Studebaker".— Providencia 2290. 1301-15-N.

AUTOMOVIL EUROPEO, PERfecto estado, dos carrocerías, de ocasión se vende. Santo Domingo 2014. 1294-13-N.

AUTOMOVILES DEL SERVICIO, tomo en arriendo o administración. —Nicolás Valencia. Santo Domingo 2014. 1294-13-N.

ANIMALES Y VEHICULOS

VENDO YEGUA GRANDE DE tiro solo. Bascuñán 1201. 974-14-N.

CARRETAS VIAJERAS, MUY buenas con resorte, vendo dos, sucesión Mateo Foncea, Puente Lo Ovalle. 1027-N-15.

VENDO CARRETELA ABERADA y silla inglesa. San Diego 2202. N-13

PERRITOS ORICH TERRIERS. Arzobispo Casanova N.o 9. Vendendos. 1092-13-N

SE VENDE UNA VACA MUY BUEna lechera. Torreblanca 839. 1115-N-14

GRATIFICACION DE $ 50 DOY al que haya encontrado un perrito Fox Terrier, perdido el día 11, a las 6 P. M., en la calle Catedral. Catedral 1019. 13-n

PERROS COLLY (PASTORES DE Escocia) y San Bernardo, véndense. Santo Domingo 2127. 1189-13-N

VENDO CABALLOS DE TIRO solo. Quinta Los Sauces, Cerro Navia. 1214-14-N

CABALLOS DE MONTURA, MUlas, ganado vacuno, carretelas, carretones, compro, vendo. Galería Alessandri 17 A. Entrada por Bandera 242. N-30

SE VENDE UNA CARRETELA apropiada para reparto de bodega o almacen. 5 de Abril 3479. 1280-N-14

VENDO TORITO Y VACA DUrham, mestizos, bonitos. Vergara 453. 1267-N-14.

PERDIGUERO, BLANCO, OREjas café, gratificase por devolverlo. Diez de Julio 378. 1219-N-13.

VENDO UNA GOLONDRINA perfecto estado. Tratan Bulnes 855. 1238-N-15.

VENDESE UNA CARRETA Y una partida de adobes. General Velázquez 89. 1223-N-15.

CARRETELAS O CAMION DE dos ruedas con o sin caballo, se compra de ocasión. Ofertas a Purísima 275. 1250-N-14.

VENDO CABALLO TIRO SOLO y arnés. Capitán Orellana N.o 106. n-15

VACAS RECIEN PARIDAS, 12, 15, 18 litros, garantidas, a pruebas vendo, Bascuñán 596. N-14

ALHAJAS

COMPRO ALHAJAS CUALQUIER valor, el más alto precio. Estado N.o 273. N-30

TALLER DE JOYERIA, RAMON Callís, Compañía 1023. Recibo todo trabajo fino. N-30

BRILLANTES, PERLAS, PLATIno, joyas de valor, compro: Moneda 937. N-30

ALHAJAS CON BRILLANTES, perlas cualquier valor, compra constantemente. Estado 56. 31-D

AL PRECIO DE CAMBIO COMpro platino, oro, plata, Estado 56. 31-D

LIBRAS ESTERLINAS, AGUIlas, moneda de oro, compramos: San Antonio 13. N-30

COMPRAMOS ORO, PLATA Y platino, cualquiera cantidad. San Antonio 13. N-30

PESOS, CUATRO Y CHAUCHAS de 0.5, seguimos pagando el mejor premio. San Antonio 18. N-30

AVICULTURA Y CULTIVOS

COLMENAS, CERA ESTAMPAda todos útiles apicultura. Aróstegui. Manuel Rodríguez 854. 31-N

VENDO FLORES PARA CORSO, por mayor y menor. Independencia 274. 1109-N-13

SE VENDE UNA CRIANZA DE canarios finos y gallinas, ganzos y perro grande guardián. Matías Ovalle 366. 14-N.

ORQUIDEAS, PLANTAS EN FLOR véndese baratas por conclusión de negocio, jardín, Vergara 532. 1258-N-14.

SE REALIZAN PALOMAS PARA cría. Avenida Condell N.o 9. 1239-N-15.

ACCIONES Y BONOS

FRANCO CHILENA SALITRES. Vendo una acción. —Jesús Valladares, Casilla 349. 1088-14-N

COBRANZAS COMERCIALES, EN letras protestadas, pagarés, facturas vencidas, tramita rápidamente M. E. Gómez, Huérfanos 1235. 16-n

COMPRA-VENTAS VARIAS

LA GRAN OCASION, COMPRA a domicilio toda clase de ropa y calzado fuera de uso, de caballero pago buenos precios. Dirigirse a Custodio Aguilera, San Pablo 2270. D-31

TECHO AMERICANO ACANAlado, $ 3 plancha. Aróstegui Yanetti, Manuel Rodríguez 854. N-13

TARTARO COMPRO, PAGANDO siempre el más alto precio. Ibáñez 240. Casilla 2703. 2377-25-N

ESTAÑO VENDO EL MEJOR Y el más barato en plaza. Ibáñez 240. Casilla 2702. 2376-25-N

GRAN REALIZACION DE CAtres, colchones y sommiers. La Mascotta, San Diego 1306. 13-N

BARATURA DE CALZADO PARA hombre, señoras y niños. La Mascotta, San Diego 1306. 13-N

GRAN LIQUIDACION DE TERnos, ambos pantalones y ropa blanca. La Mascotta, San Diego 1306. 276-n-13

VENDO ROMANITA 120 KILOS, molinillo, vidrieras, estantes para verduras, planchas de zinc. Matucana 699. 764-N19.

PALETOES HOMBRE USADOS, regalo a $ 1.80 y 4.80, por partidas 10 por ciento descuento. Matucana 880. 1026-N-13.

SE COMPRA UN FONDO DE FIErro para jabón de 4 metros de alto por 3 metros de boca. Casilla 1714. 1022-N-13.

COMPRO ESPADA POCO USO, dirigirse por carta. B. Meza, 2.o Escuadrón Carabineros (Alameda). N-14

ZINC BLANCO ACANALADO, 6 pies $ 10 plancha, vendo. Nueva de Valdés 987. N-13

VENDO PUERTA, REJA FIERRO 3.40 metros por 4.20, cinco paños, reja 2.40 por 3.20, muy buen estado. Irarrázaval 3031. 1061-13-N

HERRAMIENTAS DE CARPINtero, albañil, gásfiter, etc. Se regala un lote de 600 a $ 1.50. Matucana 880. 14-N

VENDO INSTALACION DE CANtina. Doce de Febrero N.o 86. 1091-14-N.

COCHE — GUAGUA FLAMANTE véndese. Covarrubias 63. 1094-13-N

VENDESE BARATISIMO ESTANterías completas de botica y partida drogas. Casilla 3062. 1095-13-N.

PUERTAS PSADAS VENDENSE, Fuentes 1063. 1123-N-14

HERRAMIENTAS NUEVAS Y usadas, toda clase de artículos de mercería, vendo precios bajos. Matucana 961. N-13.

SEÑORES PROPIETARIOS, agricultores, mineros, constructores y obreros; tengo herramientas, materiales concercientes al ramo. — Matucana 961, frente Andes. N-13.

ROPERIA MODERNA. SAN DIEgo 263. Baratura de ternos de ricos casimires, corte moda, para caballeros, jóvenes y niños; paletóes, pantalones, sombreros, calzado, de ocasión. 13-n

GUINDAS VENDE LA VIÑA DE la Chacra El Nuevo Mirador, camino de Renca. 13-n

BROCHES DE PRESION, BLANco y negro, realizamos un saldo 3 docenas, por veinte centavos. Moneda 888. 14-n

MEDIAS DE SEDA CON COSTUra, rebajadas a $ 6.90 par. Moneda 888. 14-n

¡OJO! POR CONCLUSION DEL negocio se realizan 500 ternos. hechura de moda en buen estado, colares surtidos con un 50 por ciento de rebaja. Av. Matta 1004. 15-N

ATENCION. POR CONCLUSION de negocio se realizan toda clase de mercaderías por la mitad de su valor. Av. Matta 1004. n-15

BOTELLAS Y SACOS VACIOS compro, cualquier cantidad. San Diego 1002. n-14

DOS BILLARES SE VENDEN DE ocasión con sus útiles. Tratar: 21 de Mayo 858. 1200-15-N

COCHE PARA GUAGUA, BUEN estado, marca alemana. Vende: Av. Pedro Montt 1710. 1213-14-N

SILLAS MONTAR INGLESA CHIlena o señoras, arnés, coche 2 ruedas, hebillaje amarillo, vendo: Agustinas 2437. 1270-N-14

CAJA GRANDE DE FIERRO SE vende. San Pablo 3118. N-17

COMPRO CAÑONES DE PULGAda, usados. Esperanza 1160. 1232-N-15.

VENDO OCASION UTILES Y PAtente carnicería. Carreras 549. 1235-N-14

POR CONCLUSION DE NEGOcio vendo estantería y mostrador, romana 500 kilos importada nueva, romana mostrador, molinillo café y otros. Santa Elena esquina Porvenir, bodega H. 3. 1246-N-14.

CARBONATO DE CAL BLANCO cristalizado de 99 por ciento de pureza. Compro cincuenta toneladas. Muestra y ofertas en Avenida Vicuña Mackenna 1342. 1252-N-16.

PALOS PICADORES PARA CARnicerías o leñerías, vendo, Echaurren 342. N-13.

CARBON QUILLAY, PRIMERA clase a domicilio vendo, Echaurren 342. 1244-N-13.

BUEN NEGOCIO, — VENDESE máquina eléctrica importada para afilar hojas Gillette y de cualquiera otra marca, con taller anexo. Tratar: Elguín, Galería Alessandri 17 A. 1273-N-13

VENDO UNA MAQUINA CUAjadora de helados con tres botes, varios útiles. Independencia 536. 1247-N-14.

¡SEÑORAS! ¡SEÑORITAS! POR cambio de local realización de todas las existencias de sombreros, adornos, hormas de paja brillantes, tagal y otras, géneros. Un gran surtido de cintas fantasías adornos. Sombreros paja tagal para colegiales, capelinas. Fábrica de sombreros para señoras "Ellanes", Rosas esquina Amunátegui. 1288-13-N

OBREROS: TRAJES PASCUA, primera cuot a$ 10. Pagos parciales. Rebaja precio casimires. Saldos. Pantalón medida $ 25. Se reciben hechuras, transformaciones. Trajes sobrantes. Local propio. atención personal. Atiende los Domingos. Talleres económicos. V. Mackenna 1080. 14-N

VENTA DE COCHAYUYO POR mayor y menor. Grandes descuentos 5 de Abril 3540. N-13

PAR RIQUISIMOS COLCHONES lana garantida, vendo nuevos 140 pesos. Salas 222. N-13

FRUTERIA LA LORA.— LLEGAron naranjas de Tunca, espárragos de Ñuñoa, mantequilla Maipú, Llega diariamente. Manuel Rodríguez 109. 1300-13-N.

COMPRO TODA CLASE CAÑErías gas viejas, usadas, no importa sea poca cantidad. Voy a domicilio. Escribir R. Olivares, Correo 7. N-13.

VENDO DE OCASION ESTANTEría, mostrador y balanzas. San Diego 1675. N-16.

ARNES VARERO PARA CARRETela, completo, regalo $ 75. Carmen 1705. N-13.

HELADEROS! VENDO UNA MAquina grande de cobre y seis botes en perfecto estado. Castro 288. 1198-14-N

COMPRA-VENTAS DE NEGOCIOS

ALMACEN ACREDITADO, BAScuñán esquina Gorbea, con casa habitación, vendo por ausentarme. 13-n

VENDO BODEGUITA POCO CApital con derecho al local. Cochrane 810. 962-13-N

¡OJO! VENDO NEGOCIO ABArrotes por enfermedad, buena venta, poco capital. San Ignacio 1749. N-14

VENDO RESTAURANT PRECIO reducido, barrio Matadero, situación comercial. Chiloé 2075. N-13

HABIENDO COMPRADO EL NEgocio al señor Alberto Bandelloni, calle Olivos 1089, no respondo por ninguna cuenta pasado tres días.—El nuevo dueño J. G. A. 13-N

SE VENDEN DOS MAGNIFICOS negocios con derecho a llave. Verlos: San Diego 1443 y 1445. 1083-14-N.

AVISO AL COMERCIO QUE CON esta fecha, he comprado al señor José Tasso, su almacén "Emporio Valparaíso", calle Santa Rosa N.o 102, sin ningún gravamen para el que suscribe. Las personas que tengan cuentas por cobrar, se servirán pasar a cobrarlas dentro del tercero día de la fecha. —Santiago, 12 de Noviembre de 1920. — Romeo Simonetti. 1099-14-N.

PELUQUERIA VENDO, RECOleta 1406. N-13

VENDO NEGOCIO POCO CAPItal, por no poderlo atender. San Francisco 446. 1111-N-13

VENDO PELUQUERIA, CIGArrería y salón lustrar. Numerosa clientela, situación muy buena. Se vende por tener que hacerse cargo de otra clase de negocio. Se vende a prueba por espacio de quince días o un mes. Tratar, Moneda 887. 1155-N-13.

MUCHA CLIENTELA, PELUQUEría, Cigarrería, vendo Matucana 814. Tratar, San Pablo 3234. 1222-N-14.

SE VENDE ACREDITADO ALMAcén con estantería, poco capital. Hay contrato de arriendo. Avenida Matta 1496. 1225-N-14.

COMPRO O ARRIENDO ESTAblecimiento de Panadería o Pastelería que tenga buena venta al mostrador. Dirigirse: Rancagua, Hotel Santiago. 1242-N-17.

VENDO FABRICAS, INDUSTrias, bodegas, negocios a prueba, aceite linaza, aguarraz, lavaplatos, lavatorios, calzado, lámparas carburo para minas. Galería Alessandri 17 A. N-30

SE VENDE UNA FRUTERIA RO- n-13

[illegible] POR AUSENTARME, urgente paquetería, bien situada: buena clientela poco capital. Ventas comprobadas. Castro 401. N-14

FRUTERIA Y SALON DE REfrescos se vende por enfermedad de su dueño. San Francisco 875. N-13.

BODEGA DE FRUTOS DEL PAIS acreditada, buena clientela, en pleno centro comercial, arriendo o vendo. San Diego 2239. 15-N.

OCUPACIONES

COCINERA NECESITO, BUENAS recomendaciones. Angamos 227. 738-n-13

COCINERA CON RECOMENDAciones, necesito. San Miguel 52. 1073-12-N.

COCINERA NECESITO. MAEStranza 115. 1097-13-N

COCINERA NECESITO, PROVIdencia, calle Vitacura 66. 1118-N-14

COCINERA COMPETENTE CON buenas recomendaciones necesita familia extranjera. Miguel Claro 103, Providencia. 1150-N-14.

COCINERA, EMPLEADA DE MAno y niñera, necesita casa extranjera, buen sueldo. Alameda 880, altos por la tarde. 1141-N-13.

COCINERA NECESITO, LLAVERA y mozo formal para casa de cena. Eyzaguirre 1137. n-13

COCINERA NECESITO. DELIcias 2832.

NECESITO COCINERA Y AYUdanta cocina y niñas para las mesas. Artesanos 761. Restaurant El Globo. 1087-13-N.

NECESITASE COCINERA QUE sepa bien su oficio. Exigese recomendaciones. Siglo XX, N.o 40. 1230-N-14.

NECESITO COCINERA SOLA CON buenas recomendaciones. Buen sueldo. Tratar, de 2 a 4 P. M.— Huérfanos 1440. 1156-N-14

NECESITO COCINERA. RIQUELme 43. 965-13-N.

SIRVIENTA NECESITO, GARCIA Valenzuela 35, por V. Mackenna, cerca 10 de Julio. 15-N.

NECESITO SIRVIENTA PARA cuidar un niño. Rivera 1270. 1142-N-13.

NIÑERA JOVEN, CON RECOmendaciones, necesito: Huérfanos 2581. 1110-N-13

NIÑERA NECESITO CON RECOmendaciones, Vergara 239. 1112-N-13

BUENA AMA DE LECHE NECEsito. Bulnes 420. 1199-14-N

NIÑA, CAMA ADENTRO NECEsito. Cochrane 196. 1190-13-N

NIÑAS PARA LOS COMEDORES, necesito, buen sueldo. Benavente 786. N-14

NECESITO EMPLEADA PARA el aseo. Buenas recomendaciones. Campo Marte 87. 1192-14-N

NECESITO NIÑA FORMAL CUIdar guagua para Cartagena, urgente. Freire 684. 1217-N-13.

SE NECESITA NIÑA PARA TODO servicio. Puente 761. 1231-N-14.

AYUDANTA COCINA, SUELDO treinta pesos, para dos personas necesita. Salas 222. 13-N

MUCHACHA NECESITO SERVIcio dos personas. Maestranza 1080. 738-n-13

NECESITO EMPLEADA PARA todo servicio. Esperanza 60, casita 19. N-15

EMPLEADA PARA CUIDADO niños y arreglo piezas, necesitase en Argomedo 442. 978-13-N

EMPLEADA PARA LAS PIEZAS se necesita en calle Nueva York N.o 73, que sale de Ahumada esquina Moneda. 1284-14-N

ALEMAN MECANICO DESEA ocupación de jefe de taller o montador de casa importadora. Buenos certificados. —R. K., Correo Central. N-31

PRENSISTA SE NECESITA EN Imprenta Artes y Letras. Estado 48 n15

PERSONAL VENDEDORES AMbos sexos necesito. Bandera 682. Oficina Espíndola 8. 586-N-14

SERVIDUMBRES OFRECE OFIcina "La Veloz", antiguo dueño "La Rápida", Gálvez 253. Buenas cocineras, de piezas, comedor, amas, mozos. n-14

TORNERO COMPETENTE Y SOLdador para aparato al oxígeno necesitamos. Fundición y Maestranza Parque. Avenida Viel 1938. n-14

NECESITO JARDINERO PARA casas fundo cerca de Santiago. Inútil presentarse sin recomendaciones. Tratar, San Antonio 460, de 2 a 4. 880-13-N.

SEÑORITA FORMAL DE MOdestas pretensiones busca ocupación decente en el comercio. Ofertas a C. E., San Diego 278. 967-14-N

SE NECESITA BUENAS AYUdantas polleras y corpiños. Moneda 1525. 976-13-N

HERRAMIENTAS USADAS DE carpintero, albañil, gasfiter, etc., se regalan un lote de 600 a 150. Matucana 880. 1025-N-13

JOVEN ACTIVO PARA OCUPAción decente, de 8 a 12 P. M. Ofrécese. —Avaria, Casilla 793. 1098-13-N

ARQUITECTO PRACTICO Ofrézcome para inspector. Casilla 81. 1078-14-N

SE NECESITA MUCHACHO JOven español para Agencia, con alguna práctica en el ramo, con recomendaciones. Inútil presentarse sin ellas. Recoleta 105. 1077-14-N.

SE OFRECE PIANISTA COMPEtente música moderna, recepciones, acompañamientos. Santa Rosa 460. 1197-N-13

INTITUTRIZ QUE SEPA HUMAnidades necesito para una niñita. Arturo Prat 338. 1108-N-13

VENDEDOR RELACIONADO Mercería, sueldo y comisión, necesitamos. Fortuño y Patri. Fontecilla 260. 1113-N-13

SEÑORITA QUE TOQUE PIANO necesito. Santa Isabel 319. N-14

CAMISERAS BUENAS, HAYAN trabajado en fábrica, necesito. La Constancia. San Diego 585. 1105-N-13

FARMACEUTICA OFRECESE. — Dirigirse, casilla 3354. 1127-N-15.

HORTELANO COMPETENTE DE puertas afuera necesitase en Miguel Claro 102, Providencia. N-14.

NECESITO PULIDORES COMPEtentes en bronce. Tocornal 621. 1146-N-14.

LAMPEADOR DE ALAMOS, NEcesito. Trabajo permanente. Santa Elena 1324. 14-N

FOGONERO NECESITO. TRABAjo permanente. Santa Elena 1324. 14-N

TRABAJADORES ASERRADERO álamos, necesito. Santa Elena 1234. 14-n

MUJER BIEN RECOMENDADA, sepa lavar, coser y para el aseo necesitase parte del día. Sueldo, $ 50. Rancagua 225. 1187-13-N

NECESITO NIÑA PARA EL Servicio. Huemul 1272. N-13

PELUQUERO DE FIRME NECEsito, doy garantías. Pedro Lagos 1221. 1191-13-N

ENGANCHE PARA ANTOFAGASta. — Necesito 300 trabajadores, casados y solteros, para las pampas salitreras Antofagasta. Salida Lunes 15. Tratar: kiosko Estación Alameda. 14-n

JOVEN SERIO, PRINCIPIANTE, se ofrece para ocupación decente. Lira 342. 1196-13-N

VENDEDOR COMPETENTE PAra Camisería, necesita Ahumada 324. Casa Colón. 1205-14-N

OFICIAL PELUQUERO NECEsito. Cumming 972. 1206-14-N

PARA SABADO Y DOMINGO necesito peluquero con o sin herramientas. Diez de Julio 492, al llegar a Carmen. 1204-13-N

BARNIZADOR COMPETENTE necesito hoy. San Francisco 122. 1277-N-13

PELUQUERO NECESITO, HOY, mañana, o firme. San Pablo 2388. 1266-N-13.

PELUQUERO, SABADO, DOMINgo, necesito, con sin herramientas. Bellavista 244. 1256-N-13.

SE NECESITA AYUDANTA DE mayordoma para lavandería. Huérfanos 2674. 1228-N-14.

SEÑORITA TOQUE PIANO Y canto, necesita Restaurant Independencia N.o 473. 1226-N-14.

PELUQUERO SABADO Y DOMINgo, o de firme. San Francisco 1051. 1218-N-13.

PRENSISTAS Y MARGINADORES necesita Imprenta Gutenberg, Serrano 699. 1221-N-14

TAPADORAS, LLENADORAS, lavadoras para vino y bebida gaseosa liquidamos. Avenida Matta 340, casilla 2990. 1255-N-17

COBRANZAS DE ARRIENDOS, vigentes y vencidos, tramito rápidamente. M. E. Gómez, Huérfanos 1235. 1245-N-14.

ADMINISTRACION DE PROPIEdades, atendiendo reparaciones y pagos de deudas, tomo a mi cargo. M. E. Gómez.—Huérfanos 1235. Galería Comercial. N-14.

ENGANCHE PARA IQUIQUE. — Necesito 200 trabajadores para las oficinas salitreras de Tarapacá, solteros y casados. Tratar, Estación Central, Kiosko: Bandera blanca. 1289-14-N

NIÑA PARA PASTELERIA Y quehaceres de casa, necesito, San Pablo 2211. 13-n

JOVEN QUE ENTIENDA OPEratoria y mecánica dental, necesito. Matucana 654. n-13

BOTICA NECESITA EMPLEADO. recetario competencia intachable y ayudante. Referencias, Delicias 2622. n-13

NECESITO PELUQUERO DE Firme. Diez de Julio 29, esquina Vicuña Mackenna, aseguro $ 40 semanal. N-12

NECESITO COCHERO. VENDO mitad valor, hermosa pareja caballos coheros. Lillo 337. 1299-13-N.

EMPLEADO COMPETENTE Y rápido en cálculos de precio de costo y trabajos de oficina en general, con referencias de puestos anteriores, necesitamos. San Diego 2197. 1298-14-N.

OFICIAL PELUQUERO NECESIto para Sábado. Peluquería Avenida Matta 745. N-13.

CORTADOR Y ZAPATERO. TECnica modelista enseño por 5 pesos mensuales, cursos personales y por correspondencia. Morandé 291, oficina 21. N-13.

DIVERSOS

TRANSFERENCIA DE MARCA.— Para los efectos legales, se avisa que la marca Ideal, para maquinaria agrícola, ha sido transferida a favor de la International Harvester Company, de Chicago. 13-n

AGENCIA DE "LA NACION", Portal Edwards 2748 recibe avisos hasta las 9.30 P. M.

IMPRENTA ECHEVERRIA SAN Diego 1148. Teléfono Inglés 22 (Matadero) Se ejecuta toda clase de trabajos comerciales a los más bajos precios. Agencia de LA NACION. Recibe avisos hasta las 9.30 P. M. En venta: "La Semana Cinematográfica". Ventas de libretas, cuadernos, por mayor y menor. Artículos de escritorio.

PRIMERAS COMUNIONES, AZUcenas, velas, libros, etc., se imprimen cintas. San Diego 77. N-30.

¡HOJAS GILLETTE! QUEDAN nuevas afilándolas. Cuchillería Portal Fernández Concha 15. 707-n-30

HACENDADOS, SIGUE LA VENta de harina de trigo, especial para galletas, barata, sabrosa. San Isidro 127. n-14

5.a COMUNA CAÑADILLA.— LA junta inscriptora funciona desde hoy en la Escuela de Medicina.— Santiago, 11 de Noviembre de 1920. 10233-N-13.

DE ORDEN DEL DIRECTORIO cito a junta general extraordinaria de accionistas para el Lunes 15 del presente, a las 4 P. M. con el objeto de proceder a la elección de nuevo Directorio.—R. Villalón, secretario. 1125-N-14.

NOVELAS, DICCIONARIOS, MEdicina, leyes, sociología, manuales industriales, compro. San Diego 371. 1130-N-4.

SEÑORITAS QUE DESEEN aprender manicure, pedicure, masajes, peinados, ondulación Marcel, curso rápido San Antonio 49. 14-n

SEÑOR MOLINA, DESEARIA saber su domicilio en le Llano Subercaseaux. Diríjase Santa Rosa No. 915, casa No. 1. Otilia U. n-13

ATENCION AL PUBLICO: DOmingo 14 del presente se abre el acreditado frutillar Atacama, donde encontrarán frutillas frescas diariamente y empanadas y pasteles los días festivos. Este frutillar es regado con agua limpia del canal de Maipo. Carros Lo Ovalle, Paradero N.o 16. 1215-14-N

PASAJES A LA ARGENTINA, A Mendoza $ 151, con 50 kilos de equipaje. Por datos: San Antonio 220. 1272-N-13

ENCARGOME VENTA ROPA SEñora, nueva, usada. Cumming 781. 1271-N-15

"UNION NATIONALE DES COMbattants". — Les Sociétaires ainsi que tous les combattants, sont priés de se rendre Dimanche prochain 14 courant, à 9 h. 1|4 à l'entrée du Cimetière Général, d'où l'on partira a la suite de la musique des Ateliers de Saint Vincent, pour assister à l'inauguration du monument élevé à la mémoire des camarades morts au Champs d'Honneur. Nota: Reunion générale le lundi 15 ct. à 21 h. 30. — Le Comité. 1274-N-14

BOLSA DE PRODUCTOS.— DE orden del Directorio, cito a junta general extraordinaria de accionistas para el Lunes 15 del presente, a las 4 P. M. con el objeto de proceder a la elección de nuevo Directorio.—R. Villalón, secretario. 1125-N-14.

PEDRO SEGOVIA, QUE SE ENcuentra en Colina, desea saber de Luisa Larrañaga. 1234-N-15.

PONEMOS EN CONOCIMIENTO del comercio y del público, en general, que desde esta fecha y después de tres días, no respondemos de ninguna deuda que tenga la panadería "La Campana", Moneda 2701 esquina de Sotomayor. Santiago, 12 de Noviembre de 1920.— Diéguez y Rodríguez. 1243-N-14.

A LA SEÑORA ROSA NUÑEZ DE Espinelli se le ruega que pase por casa de su hermana por asunto de suma importancia, relativos a su viudez. Diríjase a la calle Rancagua N.o 160. 1254-N-15.

SOCIO CON 3,000 a 4,000 PESOS necesito para compra-ventas. Animales en la feria y darle impulso. Gran carnicería, Correo 3. Quirogas. n-13

SI QUIERE COMER COMIDA sana y exquisita exija su almacenero que le venda grasa "Fray Andrés" en venta en todo buen almacén y en la Fábrica, Arauco 1035. N-14.

OBJETOS PERDIDOS

BUENA GRATIFICACION A quien devuelva reloj de señora, platino, rodeado de perlas y cadena, marca Boucherou, perdido la tarde del Sábado. San Martín 77. 1076-14-N

GRATIFICACION SE DARA A quien entregue rosario de plata perdido el Martes, en la mañana, en Agustinas, de San Martín a Ahumada. Tratar, Chacabuco N.o 543. N-13.

SE HA EXTRAVIADO EL TITUlo N.o 20,827, por 6 acciones de la Compañía de Gas, perteneciente a don Felipe Santiago Flores. Queda nulo por haberse pedido duplicado. 1121-N-14

BUENA GRATIFICACION A quien devuelva dos libretas de bolsillo, perdidas Jueves en la tarde, tapas de cabritilla negra, valor personal. Se ruega devolver a Rosas 920. 1207-15-N

INSTRUCCION

CONTABILIDAD. — ENSEÑANza rápida, práctica, individual. Pídase prospecto. Profesor Villarroel. Moneda 1118. 1691-20-N

"ESCUELA NACIONAL DE MAsajistas". Apresurarse cursos rápidos, económicos. Clases una hora diaria. Masaje médico. Belleza científica. Pedicuría. Concédese diplomas profesional. Dase facilidades. Profesiones decentes, lucrativas, cursos también por correspondencia. Pídanse prospectos. Estado 250. N-30.

ACADEMIA YOST, ENSEÑANZA de escritura a máquina, $ 5 mensuales, una hora diaria; se otorgan certificados y diplomas de competencia. Galería Alessandri No. 27. 925-n-15

GRAN ACADEMIA DE CANTO. Inauguración.— Cursos individuales y colectivos 7 a 9 A. M., diariamente. Precios reducidos. A cargo del mejor profesor de la capital, señor Miguel Basaure Castro. Instituto Zanelli. n-14

ACADEMIA ROYAL DACTILOgrafía, $ 5 mensuales. Contabilidad, Idiomas. Cursos rápidos y prácticos. Moneda 1011. n-30

INAUGURACION CURSO ITAliano, señoritas estudien canto. Precios reducidos. Matrícula abierta. Instituto Zanelli. N-14.

CURSO ARITMETICA COMERcial, Lunes, Miércoles, Viernes, 7 a 8 P. M. Precios bajos. Instituto Zanelli. N-14

INAUGURACION CURSO RApido taquigrafía, precios excepcionales. Matrícula abierta. Instituto Zanelli. N-14.

CURSO DE INGLES POR EMInente profesor Harry Gillibrand, para oficiales ejército, policía, toda clase personas deseen trasladarse extranjero. Lunes, Miércoles, Sábado, 7 a 8 P. M. Precios reducidos. Instituto Zanelli. N-14.

CURSOS RAPIDOS Y COMPLEtos, contabilidad comercial, uno y dos meses. Matrícula abierta. Instituto Zanelli. N-14.

PREPARACION EXAMENES humanidades, 1.o a 6.o años, sistema antiguo y concéntrico, por el mejor profesorado de la capital. Instituto Zanelli. N-14.

INAUGURACION DE CURSOS nocturnos. Aritmética Comercial, Contabilidad Comercial, Taquigrafía, Dactilografía, Inglés. Excelente profesorado. Precios rebajados. Diariamente, 9 a 11 P. M. Matrícula abierta. Instituto Zanelli, Bandera 84, Moneda 1118. 30 por ciento descuento a miembros de Sociedad Unión Comercial, Empleados de Comercio, Protección Mutua Empleados Públicos, etc. N-14.

CURSOS GRATUITOS.— EL NUEvo Instituto Zanelli, prosiguiendo su magna obra difusión enseñanza comercial, forma práctica y fácil, pone disposición interesados un curso inglés práctico por reputado profesor Harry Gillibrand y otro contabilidad comercial, por director del establecimiento. Lunes, Miércoles, Viernes, 7 a 8 P. M. Matrícula abierta. Sección señoritas, Bandera 84; sección caballeros, Moneda 1118. N-14

NUEVO INSTITUTO ZANELLI.— Dirección técnica - administrativa primera clase. Espléndida transformación. Profesorado especial. Preparación exámenes garantizando éxito. Cursos completos humanidades. Idiomas, Comercio, Taquigrafía, Dactilografía, diurnos y nocturnos. Redacción, Bureau, Caligrafía, Traducciones generales. Organización contabilidades atrasadas toda la República. Apertura libros, Balances, Liquidaciones, Peritajes, Representación casas extranjeras y nacionales. Agencias generales. Ofrecemos al comercio Agricultores, Profesionales, etc. alumnos titulados, competentes. Atención esmerada. Sección caba- Atención esmerada. Sección señoritas, Bandera 84; sección caballeros, Moneda 1118. N-14

ACADEMIA DE CORTE PARA señoritas. Cursos rápidos, garantidos. Confecciónase trajes. Mme. Tiraferri, Santa Rosa 215. 13-

ENSEÑANZA MAQUINA, CONTAbilidad, idiomas, tres pesos mensuales. Preparamos exámenes. Trabajamos vacaciones. Plazuela Santo Domingo, Bascuñán 29. n-1.

HOTELES Y PENSIONES

DESDE $ 90 MENSUALES PENsión, con pieza. Recibo pasajeros de provincias, precios módicos. Delicias 2832. n-5

PENSION PIEZA BALCON, BAño, desde 100, matrimonio. San Pablo 1236. 14-n

FAMILIA FRANCESA ARRIENda piezas amuebladas con pensión a personas honorables. Moneda 61. n-14

SEÑORITA DESEA PENSION en casa honorable, sin pensionistas, Barrio Yungay. Dirigirse F. R. Correo Central. 872-15-N.

MATRIMONIO SIN NIÑOS NEcesita departamento sin muebles y con pensión. Debe tener baño y luz eléctrica. E. E., casilla 81 D. N-15.

PENSION PARTICULAR CON O sin pieza en casa de respeto, Santa Rosa 34. 1028-N-16

SE ARRIENDA UNA PIEZA CON pensión. Esperanza 6. 13-N

DOS CUADRAS PLAZA ARMAS Rosas 1066, pensión, piezas amobladas, desde 90. 15-N

EN CASA RESPETABLE Y MUY buena casa se arrienda departamento de 1 a 4 piezas, con o sin pensión. Maestranza 899. 1080-13-N

CON PENSION ARRIENDO PIEza calle, altos. Unico pensionista. Santo Domingo 2406. 1082-14-N

UNA, DOS PIEZAS AMOBLADAS con sin pensión; baño, electricidad. Compañía 2816. 1085-14-N.

ARRIENDASE PIEZAS CON O sin muebles, sin pensión, caballeros formales, casa francesa. Agustinas 1564. 1079-14-N

CASA ESPACIOSA ARRIENDO departamento o pieza con o sin pensión. Dirigirse Casilla 2870. 13-N

FAMILIA HONORABLE OFREce pieza con buena pensión. García Reyes 58. 1114-N-13

BUENAS HABITACIONES Y pensión en casa de familia, precios módicos, ofrécese. Natanael 278. 1152-N-15.

ARRIENDO DEPARTAMENTO 8 piezas, con pensión. Santa Rosa 215. 14-n

ARRIENDO PIEZA CON PENsión, por días. Santo Domingo No. 1150. n-13

PENSION PIEZA GRANDE, BALcón con, sin muebles, arriendo.— Prat 212. 17-n

ARRIENDASE EN CASA DE viuda honorable, piezas amobladas, con o sin pensión. (A. Prat N.o 1575). 1211-16-N

A CABALLERO O SEÑORA SE arrienda pieza en casa particular sin pensión. Tratar: Marcoleta 540. 1281-N-15

ARRIENDO DOS PIEZAS BALcón con pensión a personas honorables. Gorbea 2506. n-13

PENSIONISTAS ENFERMOS, neurasténicos. Ofrecemos pensión casa-quinta Ñuñoa, atención, comodidad, doctores, Gutiérrez, Puente 583. Casilla 3892. n-14

PIEZAS CON BUENA PENSION. también mesa, precios moderados. Delicias 2736. N-13

FAMILIA OFRECE PIEZA O DEpartamento calle, con pensión. — Recoleta 287. 1303-13-N.

MUEBLES Y VARIOS

COMPRO MENAJE DE CASA: piano, alfombrados, amoblado salón, comedor, dormitorio o piezas sueltas. Pago bien, contado. Casilla 8036. 14-N.

VENDO AMOBLADO SEDA $ 150, otro felpa $ 90, alfombrado central $ 60, chicos $ 25, escritorio $ 40, estante libros $ 30, guardarropas con tres espejos grandes $ 200, roperos $ 50, dos peinadores grandes $ 150, dos chicos 80 pesos, cómodas $ 40, catre bronce $ 100, otros $ 60, aparador dos cuerpos $ 100, dos trinches $ 30, calentador cobre baño $ 70. [illegible] 222. 13-N

DE OCASION, VENDO AMOBLADO de salón en perfecto estado. Tratar: Chacabuco N.o 57. 964-13-N

AUTO PIANO ELECTRICO MODERNO en muy buen estado, marca alemana, se vende. Av. Matta 795. 1070-16-N.

CATRE MATRIMONIO CON SOMMIER, ropero, velador, vendo: Recoleta 1406. 1106-N-13

COMPRO MENAJES, MUEBLES usados. Alameda 773. Oficina 11. 1116-N-14

VENDO PIANO ALEMAN "GESSTENBERGER" sin uso. Camilo Henríquez 273. 1201-15-N

VENDO POR VIAJE: ESTANTE giratorio, ropero con espejo, cómoda, estante libros, escalera, tijeras de 5 varas. San Francisco 228. Casa 43. 1210-16-N

VENDO COCHE CUNA FLAMANTE, muy barato. Mapocho 1509. 1263-N-15.

AMOBLADO DE SALON CASI nuevo vendo barato. Nataniel 453. 1286-15-N

AMUEBLADO ESCRITORIO, COCINA económica vendo baratísimo. Matucana 654. n-13

COMPRO PIANO, MAQUINARIA bronce, $ 1.000 hasta $ 2.000, según marca; otro estudio, $ 600, contado. Profesora: Sotomayor 45. Segunda cuadra. N-13

VENDO MITAD SU VALOR $ 300 lindo medio amoblado Muquet, costó $ 600. San Diego 211. 1295-13-N.

MEDICINA

NERVIOSOS, NEURASTENICOS, cansancio cerebral, impotencia. Su gran remedio "Cerebrol", llegó: Daube y Cía., y Botica Bruselas. N-30

JUVENTUD: NO MAS GONORREAS. Fuera contagios, salud, limpieza. Glóbulos Kadde, 4.40. Daube y Cía., Botica Belga, San Diego 591. N-30

HERCULINA (TABLETAS) ES poderoso reconstituyente para ancianos y debilitados. Pídase en las boticas. N-30

DENTISTAS ALAMEDA 383 (Bajos), planchas para masticación perfectas, desde treinta pesos, puentes, coronas, tapaduras porcelana, platino, precios módicos. Trabajos muy rápidos, personas ocupadas. Atiende Domingo, de 8 a 11. D-31.

JABON MALTA CON BENJUI, suaviza y embellece como ningún otro. N-13

JABON MALTA CON BENJUI, es ricamente perfumado y garantido puro. N-13

JABON MALTA CON BENJUI, venden las droguerías y boticas surtidas. 124-N-13

BLENORRAGIAS! GONORREAS! Venéreas, preparación farmacéutica cura radicalmente pocos días aún crónicos. Consultas gratis: Farmacia San Pablo esquina Libertad. Facilidades pago personas escasos recursos. Abierto festivos.

"STENOSINA". RECOMENDADA por eminentes médicos, poderoso antineurasténico, reconstituyente. Botica Petrizzio. N-17.

MAQUINARIAS

(COMPRA-VENTAS)

MAQUINAS DE COSER "LA LEGITIMA", "Standard", "Reina" "Precisa". Accesorios, agujas y repuestos para toda clase de máquinas de coser y tejer, taller de composturas. — Augusto R. Graf. (Casa Falconi). San Diego 85. N—17

MAQUINAS PARA TOSTADURIA se necesitan comprar. Dirigirse a "Marathon", Casilla 81-D. 960-13-N

AMASADORAS, BATIDORAS, descremadoras y enfriadoras, y toda clase de útiles para lechería, vende Teodoro Preisler. Huérfanos 2448. 14-N

COMPRA - VENTA DE TODA clase de maquinaria nueva y usada; atiende por cuenta propia y ajena Teodoro Preisler. Huérfanos 2448, entregando todo completamente recorrido y en buen estado, ejecutando las reparaciones a la vista de los interesados. 14-N

OCASION VENDESE MOTOR A gas perfecto estado, por cambio local. Providencia 1618. 1119-N-14

COMPRO MAQUINAS DE CALAR y de tejer en buen estado. Moneda 880. 14-n

EJES PARA CARRETAS, NUEVOS y usados, vende Huérfanos 2448 14-N

ATADORAS DEERING, MASSEY Harris y Mc. Cornick, con muy poco uso, vende Huérfanos 2448. 14-N

MAQUINA SINGER DE PIE Y coche guagua, vendo de ocasión. Vicuña Mackenna 1691. 1098-13-N

ARIETES, BOMBAS CENTRIFUGAS, bombas para pozos, vende Huérfanos 2448. 14-N

VENDO APARATO COMPLETO para soldadura al oxígeno y prensa hidráulica. Mapocho 1509. 1261-N-14.

MOTOR ELECTRICO 3 H. P. SE compra de ocasión. Tratar, Purísima 275, de 1 a 3 P. M. 1249-N-14.

PROFESIONES E INDUSTRIAS

ZURCIDOS, INVISIBLES, ESPECIALIDAD virar trajes caballeros Transformaciones. Cóndor 1158. N-2

GRAN TALLER DE VACIAR CUCHILLAS de imprenta, de calzado, cepilladoras y cartoneras. Especialidad en navajas, tijeras de sastre de costura y peluquero, crucetas y rejillas para moler carne, instrumentos de cirujía, etc. Ordene por teléfono y será inmediatamente atendido. San Diego 1148. Teléfono Inglés 23, Matadero.

GRAN TALLER VACIADOR DE herramientas cortantes, Plaza Almagro, especialista en cuchillas de imprentas y litografías, tijeras de sastre, cruzetas y rejillas para moler carne. Llegaron navajas, tijeras y piedras de acentar navajas. Todos estos artículos de la mejor calidad. Precios bajos. N-13.

Mme. M. LEBALLEUR DE A. — Confecciona trajes sastre y fantasía. Lira 251. 759-N-13.

ANTES DE MANDAR VIRAR O zurcir su traje, pida muestras o mándelo al notable cortador sastre extranjero Especialista único. Trabajos garantidos, precios bajos. Sastrería San Diego 228. Se reciben hechuras. n-13

HAGO COMPONGO MUEBLES, atiendo a domicilio. Diez de Julio 385. N-14

FABRICA DE MUEBLES, POR no poderse atender, se vende en 6,000 pesos con maquinarias y galpón, arriendo barato. Verla: Santa Rosa 1279. Tratar, San Diego 1886. 966-16-N.

CONSTRUCCIONES, REPARACIONES de edificios, ejecutan Cortés Hnos., constructores. Casilla 1242. 14-N

MASAJE GENERAL, ESPECIAL, y facial, inyecciones, atiende a domicilio. Brasil 746, Chalet 5. 1129-N-19.

SEÑORITAS: SE HACEN TRABAJOS de pelo. Precios bajos. Serrano 367. 1186-14-N.

ENTREPRISE DE TRAVAUX Public et d'Electricite. —Machu y Savary. 178 San Diego 178. Trabajos de pavimentación, terraplenar y canalizar, embaldosado y alcantarillado, instalaciones eléctricas de luz y fuerza mótriz. Estudios, planos, proyectos para instalaciones industriales, autorizados por la Chilian Electric. 1209-20-N

DISTINGUIDO INGENIERO INGLÉS, establecido en Buenos Aires, actualmente en Santiago, desea encargos o comisiones para Argentina, Inspecciones de minas o yacimientos, maquinarias, etc. Dirigirse "Bonafide", casilla 81 D. 1236-N-15.

LAVANDERIA PURISIMA.— LAVADOS por meses y docenas. La ropa se recibe y entrega a domicilio. Purísima 217. N-13.

SE HACEN BORDADOS A MANO en traje señora, precio módico. Carmen 96, casita 24. 1285-13-N

AFINACIONES, COMPOSTURAS de pianos, ejecuta técnico europeo. Ordenes: Estado 277. (Zapatería Magallán). 12-d

UNICA TINTORERIA BARATA ternos, vestidos desde $ 7. San Diego 211. 1296-13-N.

ATENCION INSTALACION Y REPARACIÓN de luz eléctrica, precio bajo. vendo. San Diego 2239. 1175. N-14.

PROPUESTAS

DIRECCION DE OBRAS PUBLICAS.—Pídense propuestas públicas para la construcción del puente Ñuble, en Cocharcas, las que se abrirán el 19 del presente, a las 3 P. M. Bases y antecedentes pueden consultarse en la Inspección de Puentes y Caminos, donde se abrirán las propuestas.—Santiago, 4 de Noviembre de 1920.—El Secretario General. 16-N.

DIRECCION DE OBRAS PUBLICAS.— Postérgase para el 4 de Noviembre las propuestas públicas para el reforzamiento de la fundación del Malecón de Taltal. — Santiago, 23 de Octubre de 1920.— El secretario general. 31-N

PROPUESTAS DE FORRAJE PARA la II División.—Pídense propuestas públicas para suministrar a los cuerpos de la guarnición de Santiago, Puente Alto, El Bosque y San Bernardo (Criadero de Sementales) durante el año 1921, el pasto, avena, paja larga y capotillo necesarios para la alimentación de su ganado. Las propuestas se abrirán en las oficinas del Comando en Jefe en las fechas que se indican: el 18 de Noviembre próximo las de pasto y el 17 de Diciembre las de avena y paja, ambas a las 3 P. M. Bases y antecedentes en la Intendencia de la División diariamente de 2 a 4 P. M. —El Comandante en Jefe de la División. n-18

DIRECCION DE OBRAS PUBLICAS. — Pídense propuestas públicas para los trabajos de terminación y obras nuevas en el edificio del Liceo de Hombres de Lebu, las que se abrirán el 24 de los corrientes, a las 3 P. M., en la Inspección de Arquitectura, donde pueden consultarse los antecedentes. Santiago, 10 de Noviembre de 1920. — El Secretario General.

PRESTAMOS DE DINERO

100,000 LISTO PARA COLOCAR en primera y segunda hipoteca hay oficina Navarrete, Bandera No. 139. n-17

$ 150,000 PRESTANSE, SEGUNDA hipoteca, por fundo zona central. Bandera 139. N-13

VERANEO

EN VIÑA, CASA UN PISO, AMOBLADA, arriéndase frente Estación, cinco dormitorios, gran hall y dependencias, cocina gas, alumbrado eléctrico, baño, calentador gas, jardín interior, árboles frutales, parrón, garage, dos, tres meses más. Precio módico. Bohn 71. 14-N

EN VALPARAISO, SAN JOSE 457, arriéndase casa amoblada desde 15 Diciembre o Enero a Marzo inclusive. Tres dormitorios, comedor, salita, baño, costurero, etc. Luz eléctrica y cocina a gas, muy asoleada con cinco balcones calle. Canon: $ 500 mensuales. O. C. H. 14-N

ARRIENDO O VENDO CHALET en Llo-Lleo. Tratar con Angel San Pedro. 1194-14-N

EN MAITENCILLO VENDO O arriendo casita con linda vista al mar. Tratar, Jofré 353. 1241-N-17.

PROPIEDADES

(COMPRA-VENTAS)

CHACRITAS DESDE 15,000 METROS, 20,000, 30,000, 50,000, 100,000 metros o más, vendo con tranvías puerta, terreno de primera clase, a 1|4 hora de Avenida Matucana, espléndida oportunidad para formar vergeles de flores, frutas, esparragueras, alcahofales, frutillares, crianzas aves, etc., etc., al precio de 1 peso metro cuadrado. Ver planos y demás antecedentes en calle Bolsa N.o 27-A. N-13.

PROPIEDADES EN TODOS LOS barrios, central, de renta, habitación, chalets modernos, Providencia, Ñuñoa, Cisterna, casitas para obreros, quintas vendo de ocasión; no publico listas de casas, recibo órdenes exclusivas de la mejor clientela. Fundos, chacras de todos precios, administraciones, permutas de propiedades, arriendo oficinas comerciales; cités, conventillos tengo en venta. Se practican tasaciones, planos, presupuestos. Jesús 2.o Elguín M., Galería Alessandri 17 A. Entrada por Bandera 242. N-30

ESPACIOSA CASA QUINTA, UN paso Estación Central, carros a la puerta, 11 habitaciones, fuera servidumbre, hall, baño, luz eléctrica, gas, alcantarillado; hermosa arboleda, bien plantada, vendo sin comisión. Verla toda hora. Ramírez 69. 437-13-N.

$ 60,000 VENDO EXTENSA CASA-quinta toda comodidad. Casilla 785. 926-n-15

VENDO CASA FACHADA CAL LADRILLO, árboles frutales 20 y 25, diez mil pesos. San Pedro 1328. 715-n-14

$ 5.000 REGALO CASITA, BIEN saneada, 4 piezas, bonito jardín, etc. Madrid 1655. 924-N-15

$ 8,500 VENDO QUINTA CHALET cinco piezas, cocina, jardín, parrón, árboles frutales. Población Garín, mide 28 x 45 metros fondo, tratar Chacabuco 1219. 13-n

$ 5,000 VENDO CASA Y SITIO bien plantado en Martínez de Rozas. mitad al contado, demás a plazo; darán razón en la misma calle N.o 4124. 13-n

REGALO LINDO SITIO CERRADO, 15x60, próximo Santa Rosa, carros. Pagadero $ 1,000 contado saldo $ 100 mensuales. Dueño, Prat 1570. n-13

VENDO UNA PROPIEDAD INCONCLUSA, con 7 piezas, calle Toro Mazotte N.o 66.. 14-N.

SIN AGENTE COMPRO AL CONTADO casa esquina valor 15,000 pesos, más o menos datos.—Víctor Valenzuela. Gath y Chaves. 1072-13-N.

CASITA COMPRO HASTA 12,000 pesos, sin agentes. —C. S., Casilla 391, Correo Central. 1071-13-N

$ 14.000 SE REGALA CASA CAMILO Henríquez 1030. Tratar. Sama 1537. 1122-N-14

OCASION $ 8,000 VENDO CASA esquina nueva, saneada, propia para negocio y vivienda. San Isidro 1904. Tratar: San Diego 413. 1193-15-N

HASTA $ 30,000 COMPRO CASA chica, sin agentes, ofertas: D. O., Casilla 1183. 1195-14-N

VENDO CASA, PRECIO MODICO, cerca de varias líneas tranvías. Camilo Henríquez 857. 1212115-N.

SE VENDE UNA CASA BARATA calle Barboza N.o 186, entre Martínez de Rozas y Germán Riesco. 1227-N-14.

OCASION UNICA: CASITA QUINTA, próxima Recoleta, vendo. Tratar, Rosario 631. 1223-N-14.

VENDO UNA CASA CALLE RANCAGUA 25, un paso Vicuña Mackenna. Verla y tratar, de 2 a 5. 1224-N-14.

COMPRO CASITA 4 O 5 PIEZAS con arboleda, prefiero barrio Providencia, una cuadra carros, pago $ 5,000 al contado, saldo 300 mensuales. Dirigirse, Juan Ruiz, casilla 3846. 1229-N-14.

COMPRO CASA CON ALGO DE sitio en barrio Recoleta o Bellavista. Pago hasta $ 30,000 al contado. Dirigirse solo por escrito a Moneda 3154. N-15.

CASA COMPRO BARRIO CENTRAL hasta $ 25,000. Pago al contado. Datos completos a P. H., Correo 2. N-15.

CASAS CENTRALES VALOR 60 mil pesos tiene orden de comprar varias. Oficina Carlos Latorre H. y Cía., Catedral 1109. N-15.

$ 70,000 VENDO CASA QUINTA recién construida, cerca Parque Forestal y Cerro San Cristóbal y Plaza Vicuña Mackenna o Plaza Italia. Carros varios; todo confort, americano. Toda clase de servicio completo, hall, salón, comedor, cuatro dormitorios todos decorados, dispensa, repostero, servicio para servidumbre aparte. Véase propietario, vender por ausentarse del país. Calle Constitución 80. 1253-N-14.

GANGA, VENDO UNA CASA, 6 piezas central, Morandé 291. Oficina 21. N-13

REMATES

HOY REMATE, 2 P. M. SAN PABLO 2080.—Hay mercaderías surtidas, artículos de paquetería, abarrotes, útiles de casa, ropa nueva y usada, joyas, relojes, artículos varios, largo enumerar.—A. Flores, Martillero. 1265-N-13.

JUDICIALES

REMATE.—POR AUTO DE FECHA 12 de Octubre, del señor juez del 1.er Juzgado Civil, de esta ciudad, saldrá a remate el 19 de Noviembre próximo, a las tres P. M., la casa y sitio N.o 1766 de la calle de Santo Domingo de esta ciudad. Mínimum: $ 50,000. Bases y antecedentes, en secretaría. Espediente autorización para enajenar "Murray ". Juan R. y otros".—El secretario. 18-N

REMATE.— POR DECRETO DEL señor Juez del 4.o Juzgado en lo Civil de esta ciudad de dos de los corrientes, se ha ordenado sacar a remate la propiedad N.o 1144-1148 de la calle Santiago de esta ciudad para el 19 del presente mes, a las 3 P. M. Mínimum: la suma de $ 4,667. Bases y demás antecedentes, secretaría del Juzgado. Expediente García con López.—El secretario. 873-13-N

REMATE.—POR RESOLUCION DEL árbitro, don Ernesto Barros Jarpa, que conoce de la liquidación de la comunidad existente entre don Juan Antonio Alvarado y don Cornelio 2.o Aravena, el 2 de Diciembre próximo a las 16 horas (4 P. M.), en la notaría del actuario don Manuel Gaete Fagalde, calle Huérfanos N.o 1242, saldrá a remate público la estancia "Pajonales" o "Ingaguasi", ubicada en los departamentos de La Serena y Vallenar.—El mínimum para las posturas será de $ 100,000 y el precio que se obtenga de la licitación, se pagará al contado.—Antecedentes: en el expediente respectivo en la Notaría indicada. 242-20-N.

REMATE.—EL 18 DE NOVIEMBRE, a la 1 1|2 P. M., ante el juez del 5.o Juzgado Civil, se rematarán las siguientes propiedades: Calle San Dionisio N.o 11, con mínimum de 3.867 pesos; Población Montel, N.o 2727, con mínimum de $ 2,333.03. Tanto con mínimum como toda cantidad que exceda de él se pagará al contado y en el momento de firmarse la escritura definitiva. Más datos pueden obtenerse en la Secretaría del 5.o Juzgado en el expediente Riesco-Gárate.—Covarrubias, secretario. 1287-17-N

POSESION EFECTIVA.—A DON Rafael, doña Raquel y doña Sofía Villegas Manterola (Santa Rosa 227) se les ha concedido la posesión efectiva de la herencia de doña Mercedes Villegas v. de Adriazola, por auto de veintisiete del próximo pasado del señor juez letrado don Fernando Santa María. Secretaría del señor Alfonso. 1264-N-10.

POSESION EFECTIVA.—A DOÑA Luisa Lobos Díaz de Poblete, se le ha concedido la posesión efectiva de la herencia quedada por fallecimiento de doña Margarita Díaz v. de Lobos, por auto del juez del 4.o Juzgado Civil de fecha 12 del corriente. 1203-17-N

POSESION EFECTIVA.—A DOÑA Amelia Rosa Flores Moreira (Av. San Luis 1349) se le ha concedido la posesión efectiva de la herencia de doña Ventura Moreira por auto de 27 de Septiembre último del señor juez letrado don F. Rodríguez R., secretaría del señor Covarrubias.— Noviembre 3 de 1920. N-13

POSESION EFECTIVA.—A DOÑA Matilde Morales de González, doña Jenoveva y don Filidor Morales Lazo (Herrera 504) se les ha concedido la posesión efectiva de la herencia de doña María Josefa Lazo, por auto de 18 de Octubre último del señor juez letrado don Felipe S. Urzúa, secretaría del señor Darrigrandi.—Noviembre 2 de 1920. N-13

POSESION EFECTIVA.—A DOÑA Adelina Moena v. de Fernández y a sus hijos don Daniel, don Julio, doña Olga, doña Inés y doña Graciela Fernández Moena (Castro 404) se les ha concedido la posesión efectiva de la herencia de don Daniel Fernández Franco, por auto de 13 de Octubre último del señor juez letrado don A. Fuenzalida, secretaría del señor Guzmán.—Noviembre 2 de 1920. N-13

POSESION EFECTIVA.—A DOÑA Carmen Silva v. de Urquiza (Macul) se le ha concedido la posesión efectiva de la herencia de don Andrés Urquiza Silva, por auto de 26 de Octubre último del señor juez letrado don A. Fuenzalida secretaría del señor Guzmán.—Noviembre 3 de 1920. N-13

POSESION EFECTIVA.—A DOÑA Gregoria Rosales v. de Martínez, don Heriberto y doña Inés Martínez Rosales y a don Domingo Parraguéz, se les ha concedido la posesión efectiva de la herencia de don Domingo Martínez por auto de 22 de Octubre último del señor juez letrado don Fernando Santa María, secretaría del señor Alfonso.—Noviembre 3 de 1920. N-13

POSESION EFECTIVA.—A DOÑA Verónica Sáez Negrete v. de Albornoz (Libertad 1033) se le ha concedido la posesión efectiva de la herencia de don Domingo Albornoz Lafuente, por auto de 15 de Octubre último del señor juez letrado don A. Fuenzalida, secretaría del señor Guzmán.—Noviembre 6 de 1920. N-13

POSESION EFECTIVA.—A DOÑA Margarita y doña Ana Sáez Negrete y a doña Mercedes Sáez Pacheco (Libertad 1033) se les han concedido la posesión efectiva de la herencia de doña Verónica Sáez Negrete por auto de 13 de Septiembre último del señor juez letrado don A. Fuenzalida secretaría del señor Guzmán.—Noviembre 6 de 1920. N-13

POSESION EFECTIVA.—A DOÑA Rosa Herminia Gárate v. de Espinosa y a doña Ana Ester Espinosa de Anel (Arturo Prat 701) se les ha concedido la posesión efectiva de la herencia de don Daniel Espinosa Osorio, por auto de 3 del actual del señor juez letrado don Fernando Santa María, secretaría del señor Alfonso —Noviembre 6 de 1920. N-13

POSESION EFECTIVA.—A DOÑA Carmen Rosa Mancilla v. de G. (Mapocho 2632) se le ha concedido la posesión efectiva de la herencia de don José González Morales, por auto de 2 del actual del señor juez letrado don F. Rodríguez R., secretaría del señor Covarrubias.—Noviembre 5 de 1920. N-13

POSESION EFECTIVA.—A DOÑA Tránsito Pozo v. de Oyarzún y a don Alejandro Oyarzún Pozo (San Gerardo 603) se les ha concedido la posesión efectiva de la herencia de don Manuel Antonio Oyarzún Vargas por auto de 3 del actual del señor juez letrado don Fernando Santa María, secretaría del señor Alfonso.— Noviembre 5 de 1920. N-13

POSESION EFECTIVA.—A DOÑA Delfina Hernández Muñoz (O'Higgins 1699) se le ha concedido la posesión efectiva de la herencia de don León Bidez Dehout, por auto de 29 de Octubre último del señor juez letrado don A. Fuenzalida, secretaría del señor Guzmán.—Noviembre 3 de 1920. N-13

POSESION EFECTIVA.—A DOÑA Teresa, doña Amelia, doña Adela de la Soledad, doña Laura, don Armando, don Eduardo, doña Aida Esther y doña Mercedes Elena Cobian Insunza (Nataniel 219) se les ha concedido la posesión efectiva de la herencia de don Ramiro Cobian Roffignac, sin perjuicio de los derechos del cónyuge sobreviviente doña Adela Insunza de C., por auto de 3 del actual del señor juez letrado don F. Rodríguez R., secretaría del señor Covarrubias. —Noviembre 5 de 1920. N-13

POSESION EFECTIVA — A DON Eduardo Undurraga Ovalle, don Eduardo Samuel, doña María Emilia de las Mercedes, doña Emilia, doña Inés Filomena de las Mercedes, don Raúl Severo, don Oscar y doña Mercedes Elena Undurraga Alemparte (Delicias 38) se les ha concedido la posesión efectiva de la herencia de doña Mercedes Alemparte Ureta, por auto de 27 de Octubre último del señor juez letrado don F. Rodríguez R., secretaría del señor Covarrubias. —Noviembre 2 de 1920. N-13

POSESION EFECTIVA — A DON Ignacio Cruz Márquez de la Plata y doña Laura Ignacia Cruz Ortíz (Av. del Salvador 1276) se les ha concedido la posesión efectiva de la herencia de doña Laura Ortíz de Cruz, por auto de 27 de Octubre último del señor juez letrado don F. Rodríguez R., secretaría del señor Covarrubias.—Noviembre 3 de 1920. N-13

POSESION EFECTIVA.—A DOÑA Sara Rosa Cerda (Toro Mazotte 63) se le ha concedido la posesión efectiva de la herencia de doña Josefa Rosales v. de Loreto, por auto de 2 del actual del señor juez letrado don A. Fuenzalida, secretaría del señor Guzmán.—Noviembre 4 de 1920. N-13

POSESION EFECTIVA — A DON Manuel Jesús, don Pedro José, don Gaspar del Tránsito, don Jesús, doña María de los Dolores y doña Carmen Rita Godoy (Barrancas) se les ha concedido la posesión efectiva de la herencia de doña Carmen García v. de Godoy, por auto fecha de ayer del señor juez letrado don F. Rodríguez R., secretaría del señor Covarrubias.—Noviembre 4 de 1920. N-13

POSESION EFECTIVA — A DON José Tobías Vergara J. (Morandé 450) se le ha concedido la posesión efectiva de las herencias de doña Luisa Jiménez v. de Vergara y de doña Carmen Rita Vergara Jiménez, por auto de 2 del actual del señor juez letrado don F. Rodríguez R., secretaría del señor Covarrubias.— Noviembre 4 de 1920. N-13

POSESION EFECTIVA — A DON Amador Pérez Bustos y a sus hijos doña Sara Teresa, doña Leonor de la Cruz, don Oscar, don Amador Teodoro, don Raúl Vicente, don Armando Francolín y don Alfredo Carmen Pérez Molina (Herrera 1066) se les ha concedido la posesión efectiva de la herencia de doña María Luisa Molina Silva, por auto de 1.o de Junio último del señor juez letrado don A. Fuenzalida, secretaría del señor Guzmán.—Noviembre 3 de 1920. N-13

CONVENIO.—LOS SEÑORES MANUEL Aguila, Rafael Vargas y Arturo Wuth, comerciantes, domiciliados en Ñuble 1061, Carmen 1057 y Bandera 199, respectivamente, por las sociedades comerciales colectivas, Aguila y Vargas y Aguila y Wuth, se han presentado formulando las siguientes proposiciones de convenio: 1.o Los deudores entregan y hacen abandono a favor de sus acreedores en cancelación de su pasivo todos los bienes que forman el activo de las sociedades antes mencionadas y en epecial de las existencias de los negocios denominados Librería e Imprenta New York, situados en la calle Bandera 199 y Ñuble 1055, con cuyos bienes los acreedores se harán pago. 2.o Los acreedores liquidarán y realizarán estos bienes. 3.o Los productos de la realización se distribuirán a prorrata entre los acreedores de las sociedades Aguila y Vargas y Aguila y Wuth, que verifiquen sus créditos oportunamente y después de deducidos los costos de liquidación. 4.o La liquidación será hecha por una comisión compuesta de los señores Juan Silva, Peter Watt y Antonio Planet, la cual depositará en un Banco las ventas diarias del negocio y procederá a hacer el prorrateo entre los acreedores de conformidad a lo indicado en el número 30. 5.o La comisión liquidadora percibirá como único honorario el 6 ojo de las sumas que reparta entre los acreedores. 6.o Para todos los efectos legales la comisión liquidadora procederá como mandatario de los deudores, y de sus acreedores y premunida de todas las facultades que el Código de Comercio concede a los liquidadores de sociedades comerciales. 7.o Los señores Aguila y Vargas y Wuth, quedan obligados a coadyuvar gratuitamente a la liquidación durante un mes y a suministrarle en cualquier tiempo y época los datos que de ella necesite para llevar a buen término su cometido. 8.o Los deudores declaran que la Sociedad de Aguila y Vargas y Aguila y Wuth, no tienen otros acreedores que los que figuran en la lista que adjuntan a este escrito. 9.o Mientras esta dación en pago merece la aprobación judicial, quedan sometidos a intervención los establecimientos comerciales de los deudores y actuarán como interventores, las mismas personas designadas en la cláusula número 40. El juez del Tercer Juzgado Civil, señor Fuenzalida, por auto de 11 de Noviembre mandó tener por presentadas las proposiciones de convenio y fijó el 20 de Diciembre a las tres de la tarde para que tenga lugar la junta de acreedores.—E. Guzmán, Secretario. N-14

CITACION.—POR DECRETO DEL señor juez del Primer Juzgado Civil, se ha ordenado citar por avisos a la audiencia del veintinueve del presente a las tres P. M., a los interesados de la comunidad de la Acequia El Olivo de la Sociedad del Canal de Maipo, a fin de proceder a la designación de delegado de dicha comunidad.—El Secretario. 1243-N-25

CONCURSO ARAVENA.—POR RE- solución de fecha 11 del actual se ha autorizado al síndico del concu- don Francisco Celis, para enaje- el bien del concurso ubicado en la calle de Copiapó de esta ciudad N.o 752 y 756 con citación de los acre- dores y en la forma que se expre- en la solicitud. Santiago, 12 de N- viembre de 1920.—M. Lira, secre- rio. 1237-N-

MANIFESTACION "DOCE DE OC- tubre". Aldunate Bascuñán Car- y otros.—N.o 721.—Fjs. 35 En Santiago de Chile, el veinti- co de Octubre de mil novecien- veinte, se me presentó para su ins- cripción la siguiente manifestació- "Pedimento mina Doce de Octubre" —Señor Juez Letrado de Minas. Carlos Aldunate Bascuñán, corre- de comercio, Huérfanos mil tre- cientos veintiocho, por sí y por s- socios Martín Orrego, minero, d- miciliado en Martínez de Rozas tr- mil cuatrocientos siete, y Sam- Astudillo, minero, domiciliado calle Tuzon cuatro mil trescien- cincuenta y dos, a Usía respetuo- mente digo: Que en la hacienda Rungue, de propiedad de don manzor Castro, en cerro conoci- denominado Morro del Chivato, q- brada del Repollo, subdelegació- veintitrés Caleu, de este depar- mento, Comuna de Tiltil, he des- bierto una veta de minerales de c- bre y oro cuyo rumbo corre al p- recer de Norte a Sur y sus prin- pales deslindes son los siguient- Norte, loma del Espino; Sur, ce- del Chivato; Oriente, loma de la guera; y Poniente, loma del Re- llo. Deseando trabajar dicho des- brimiento, ocurro a Usía solicita- do una pertenencia de cinco hec- reas y a la cual denomino con nombre de "Doce de Octubre", la siguiente aclaración: al que cribe corresponderán diez y ocho rras, a don Martín Orrego, cua- barras, y a don Samuel Astud- cuatro barras. Por tanto, a U- suplico se sirva tener por manif- tada en la forma expuesta, la p- tenencia de cobre y oro "Doce Octubre" y ordenar su registro y p- blicación.—C. Aldunate B.—P- sentado hoy catorce de Octubre mil novecientos veinte, a las treinta ante meridiano.—E. G- mán.—Santiago, catorce de Oc- bre de mil novecientos veinte.— Regístrese y publíquese.—A. F- zalida.—E. Guzmán. — "Confor- con el original que archivo bajo mismo número que el del prese- registro.—E. Altamirano T.—C- forme con su original.—E. Alta- rano T.

EXTRACTO. — POR ESCRITU- extendida hoy ante mí, los seño- David Mois y Samuel Levy, de domicilio, formaron una sociedad mercial colectiva para la comp- venta de mercaderías en gener- frutos del país. La razón socia- rá "Mois y Levy", que usarán in- tintamente ambos socios como cargados de la administración d- sociedad. El capital social es $ 185,271.85, aportado en dine- venta de mercaderías en gener- mercaderías por iguales partes tre los socios. La sociedad du- tres años, contados desde hoy y drá su domicilio en esta ciuda- Santiago, 11 de Noviembre de 1- —Jav. Vergara R., Notario. 113-

BOMBAS

CUERPO DE BOMBEROS.— C- tase a todas las compañías a e- cicio combinado para el Dom- 14, a las 8.30 A. M., frente a tribunas del Parque Cousiño. — Manuel Torres B., Secretario G- neral.

4.éme COMPAGNIE DE PO- piers. — Exercice combine p- Dimanche 14 courant à 8 hres du matin tenue de travail. Re- nión: Plaza Ercilla. — L'adjuda-

3.a Cía. DE BOMBEROS. — C- to a la Compañía a ejercicio co- binado para el Domingo 14 presente a las 8.30 A. M., con u- forme de trabajo. Reunión: Pu- ta del Parque Cousiño. — El Ay- dante.

QUINTA COMPAÑIA DE BOMB- ros. — Cito a la Compañía a eje- cicio combinado, para el Domi- go 14, a las 8.30 A. M., frente las tribunas del Parque Cousi- Uniforme de trabajo. — El S- cretario.

SEXTA COMPAÑIA DE BOMB- ros. — Cítase a la compañía ejercicio combinado para el D- mingo 14 del presente, a las 8. A. M. Punto de reunión: frente las tribunas del Parque Cousi- Uniforme de trabajo. — El a- dante.

7.éme COMPAGNIE SAPEU- Pompiers "Honneur et Patrie".- Academie générale pour Diman- 14 courant, a 8 heures du mat- Reunion: Parque Cousiño. Ten- de travail. — L'Adjudant.

8.a CIA. DE BOMBEROS. — C- tase a ejercicio combinado para Domingo 14, a las 8.15 de la m- ñana. frente a las tribunas d- Parque Cousiño. Uniforme de tr- bajo. — El Ayudante.

11.a CIA. POMPIERI. — POMP- Italia.—D'ordine superiore chiam- la compagnia al exercizio comb- nato per Domenico 14 c. m. al- ore 8½ del mattino. Uniform- di laboro. Reunione Parque Co- siño, frente a las tribunas.—L'a- tante.

12.a COMPAÑIA DE BOMBERO- —Cito a la Compañía a ejercic- combinado para el Domingo del actual a las 8.10 A. M. Unif- me de trábajo. Reunión puer- principal del Parque Cousiño. El ayudante accidental.

FOLLETIN (4)

LA FORTALEZA OCULTA

Novela por Joaquín Adán

Pedro las vió pasar y traspasar cargadas de sábanas y ropas, con el lino familiar, encerrado en arcones junto a los membrillos y a las manzanas olorosas que lo aromaban. Mientras ellas trajinaban, Pedro subió a sus habitaciones. Una profunda emoción le dominaba. Habían pasado cinco años desde que se separaron, y era ésta la primera vez que iban a verse. Al principio las cartas de Emilio llegaron con frecuencia: eran breves y poco efusivas; pero aún así le parecían a Pedro caudales de esperanza, que le ayudaron a pasar en aquel pueblo solitario los días tristes del primer invierno. Más tarde, cuando a fuerza de tenacidad, de ahinco, logró aclimatarse en la nueva vida, las cartas escasearon. Si alguna llegaba era para exigir dinero. Emilio no entendía de malas cosechas, de quebrantos; pedía con insolencia, cada año más. En ocasiones Pedro tuvo que enviarle dinero suyo, prosiguiendo así, a distancia, la protección que ejercía cuando estaban juntos. Desde su retiro rural, Pedro iba siguiendo la vida de su hermano. Emilio se abría camino fatigosamente. Poco a poco ganaba las columnas de algunas publicaciones; logró estrenar varias obras, y el éxito, cuando lo tuvo, no alcanzó la magnitud soñada. Solo y sin trabas, debía darse buena vida; mala vida, mejor dicho, y así se vió en trance de hacer a su hermano en una de sus cartas, proposiciones indignas. Al pensar en ese momento del pasado, Pedro sintió que sus mejillas se enrojecían. No, no quería recordarlo; era preciso destruir esa idea como había destruído aquella carta, como hubiera querido destruir la indestructible certeza de ese episodio. Entonces estuvo un año sin escribirle, esperando su arrepentimiento, pero fué una carta suya la primera que partió para reanudar el afecto. Ahora su hermano, vencido, enfermo, aniquilado, venía en su busca. Mal debía estar, muy mal. Dios sólo podría salvarlo; Dios y aquel ángel de María Pilar.

Las horas del día se le hicieron insoportables. Al día siguiente debía llegar Emilio. Pasó la noche intranquilo, y apenas alboreó se puso en pie. Preparó por sí mismo la tartana, enjaezó con los arneses cascabeleros una jaquita baya y salió en busca del viajero. María Pilar quedó trabajando en el último arreglo de las habitaciones. Al cabo de algunas horas oyóse por la carretera un alegre casbabeleo. Toda la casa se animó; corrían los servidores, se avisaban a gritos, asomábanse a las ventanas. María Pilar salió al mismo tiempo que la tartana paraba en el patio. Pedro, rojo de satisfacción, saltó el primero; después, rehusando la mano que le tendía para ayudarle, bajó Emilio. Estaba muy delgado, un poco pálido.

—¡Ya le tenemos, María Pilar, ya es nuestro! —voceó Pedro jubiloso.

—Bien venido, Emilio—le saludó ella.

La contempló, asombrado.

—Muchacha, estás magnífica. Parece mentira que seas la misma. Porque antes (no te enfadarás si te lo digo, ¿verdad?) eras feuca, pero muy feuca.

—¡Ay, hijo! Tenía diez y siete años y sólo había pensado en crecer.

—Y por lo visto desde entonces sólo has pensado en volverte bonita. Porque lo eres estupendamente, creéme.

—Emilio, ¡por Dios!, que me la echas a perder—dijo Pedro riendo.

Entraron en la casa. Los servidores abrumaron al señorito con una incesante letanía de salutaciones. Cuando hubo descansado, sentáronse a la mesa, risueña y alegre, adornada por manos de la prima con ramos de flores. La sopa humeante y olorosa animó a Emilio. En seguida comenzó la explicación mutua de sus vidas en los años de separación. Pedro inició las confidencias. Le había costado mucho, sólo Dios sabía cuánto, someterse a su destino, más al fin lo consiguió. Gracias a su esfuerzo y a la buena suerte había sacado adelante la hacienda. Todos los campos producían; en los establos había más de veinte vacas; en Noviembre se mandaba una docena de mulos a la feria de San Andrés, de Huesca; las cabras del rebaño pasaban de cien.

—A todas las conoce por sus nombres—añadió María Pilar.— Es un verdadero pastor. Y hasta tiene su favorita, la Piteta, una cabra que cuando vuelve del campo no se deja encerrar si antes no le da el amo una golosina.

Y siguió ella contando cosas que Pedro se había callado. En todo el pueblo le querían como a nadie. Los labradores le consultaban sus asuntos; las decisiones que daba se cumplían igual que mandato de Rey. No sólo de allí, sino del todo el contorno, acudían campesinos en busca de su consejo. Era el amo y señor.

—Como el don Celso de Peñas Arriba—advirtió Emilio.— ¡Quién te lo hubiese dicho en Madrid!

Pedro simuló enojarse para que su prima callara, y a su vez empezó a elogiarla. No podía darse cuenta del tesoro que era. Siempre contenta, optimista, risueña, cariñosa, llena de ternura y energía, inmejorable señora de su casa, con un corazón de oro... María Pilar, coloradísima, amenazó con marcharse. Le llegó el turno a Emilio. Venía desilusionado, escéptico. Allí en Madrid todo eran envidias; rastrerías de cretinos que valían menos que él y se concitaban para estorbarle. Una gentuza... Fué citando nombres de personas conocidas y relatando sus andanzas. Por el ambiente oreado del comedor montañés pasó toda la gama de lacerías morales: prevaricaciones indignas de hombres, deshonor de mujeres, miserias y bajezas. María Pilar, al principio, abría los ojos, asombrada. ¡Dios mío, pero era posible vivir así! Luego tanto fué lo que oyó, que terminó por quedar aturdida, como ante la contemplación de un mundo incomprensible.

—Sí, María Pilar, así viven muchos por allí—aseveró Pedro cariñosamente.— ¡Quiera Dios que nunca estés a su alcance!

Después de comer salieron. Emilio deseaba ver algo de lo hecho por su hermano María Pilar echóse una capa sobre los hombros para evitar que el aire sacudiese sus ropas.

—Ya ves, una carretera que enlaza con la general—señaló Pedro. —Esto no existía cuando hicimos aquel viaje de perros. Detrás de la casa hemos hecho un hermoso jardín. Es dominio de María Pilar; tiene unas flores preciosas.

Fueron recorriendo todo el pueblo. Los moradores saludaban llenos de afecto al recién llegado. Para ver el paisaje en conjunto quiso Emilio subir a un pequeño cerro. La vertiente era muy violenta y el camino malo. A los pocos minutos se detuvo para tomar aliento. Su hermano quiso volver, más Emilio, puntilloso, insistió en seguir la ascensión. Caminaba fatigosamente, exhalando jadeos cada vez más fuertes. De pronto paróse; llevó las manos a su pecho como si le faltase aire, y permaneció unos instantes sin poder respirar, hasta que una espiración sibilante brotó de su garganta.

—Emilio ¿qué te pasa? ¿Te pones malo?—preguntó Pedro con angustia.

Le hizo sentar en un borde del camino. Cuando le fué posible hablar, Emilio procuró tranquilizarle.

—No es nada, un poco de fatiga... nada.

Salía su voz como de una oquedad. María Pilar le envolvió en su capa y arrodillóse junto a él. Pasado un buen rato, volvieron. Emilio, muy fatigado, se apoyaba en el brazo musculoso de Pedro. Por el camino intentó quitar importancia a lo sucedido. No valía la pena; era el cansancio del viaje, unido a la rudeza de la cuesta; en cuanto reposase, como si nada hubiera pasado; ya verían en días sucesivos qué bien se portaba. Llegados a casa, le hicieron acostar y descansó de nuevo en la inmensa cama de roble puro. Apenas se quedaron solos, Pedro sintió que le miraban los ojos desolados de su prima.

—Está mal, María Pilar, muy mal, ya te lo dije. ¡Cuando él ha venido!

II

Indudablemente a María Pilar le sobraba razón. Los aires de la montaña poseían una eficacia maravillosa. Quince días después de su arribo estaba Emilio desconocido. Verdad es que los cuidados de María Pilar tenían que producir un efecto benéfico. Se había convertido en sombra de su primo. Pedro permanecía muchas horas fuera de casa, dirigiendo las activas tareas de recolección. En esos días, María Pilar y Emilio daban largas caminatas que antes de realizadas eran sometidas a la sanción de Pedro. Emilio se molestaba un poco por esta tutela, pero la joven no quiso prescindir nunca de los consejos del mayor de los hermanos. Lo mismo sucedía con los criados. Mandaba Emilio enganchar la tartana o ensillar un caballo y, antes de obedecerle, los servidores daban a Pedro cuenta de la orden. Emilio se indignaba un poco ante esa resistencia.

—Tendré que alzar la voz y demostrar que soy aquí tan amo como cualquiera —decíase a menudo.

Pero nunca lo hizo. Sus malos humores los disipaba la clara alegría de su prima. Le vigilaba como una enfermera exquisita. El, a veces, por el capricho de enfadarla, rechazaba sus mandatos para ver cómo fingía malamente un enojo insostenible. En ocasiones, a la vuelta de un paseo, simulaba cansancio y se apoyaba en aquel brazo admira- que se transparentaba por la fi- blusa. En pago de sus cuida- él la hacía versos que la dele- ban. Días después de llegar, co- mo Emilio dudase que le hubie- ran recordado durante su aus- cia, sacó ella un montón de rev- tas y periódicos que tenía gu- dados cuidadosamente; conteni- todos algún trabajo de Emilio. ruegos de él fué diciendo cuál- le habían gustado más. Emilio divertía oyéndola decir que hab- llorado mucho, mucho, leyend- alguna poesía escrita en un ri- cón de un café mientras se maba a sí mismo ridículo y cur- por ponerse sensible. María Pil- que pasaba con Pedro algu- meses de invierno en Zaragoz- nocía también comedias de Em- lio. Los dos primos veían corr- las horas alegremente. Pedro, m- ocupado, sentíase dichoso esc- chando, cuando se reunían en mesa, la relación de la jornad- los incidentes, las travesuras nimiedades. María Pilar leía c- entusiasmo los versos que la ded- caba Emilio. La candorosa adm- ración de aquella muchacha hal- gaba el amor propio del litera- y hacía pasar por su cerebro p- samientos llenos de petulancia.

III

Un día volvió Pedro a med- mañana, cuando nadie le agua- daba. Fué hacia su cuarto, y pasar por el tocador de su pr- ma oyó palabras enfadadas de e- y palabras disculpadoras de hermano.

—Vete, Emilio; está mal lo qu- has hecho.

—No te pongas así, mujer; pe- dóname